

**BỘ GIÁO DỤC VÀ ĐÀO TẠO  
TRƯỜNG ĐẠI HỌC QUY NHƠN**

---



**BÁO CÁO TỰ ĐÁNH GIÁ CHƯƠNG TRÌNH ĐÀO TẠO  
NGÀNH SƯ PHẠM SINH HỌC**

**(Trình độ Đại học)**

**Theo tiêu chuẩn đánh giá chất lượng chương trình đào tạo  
của Bộ Giáo dục và Đào tạo**

**Bình Định, tháng 3 năm 2025**



BỘ GIÁO DỤC VÀ ĐÀO TẠO  
TRƯỜNG ĐẠI HỌC QUY NHƠN

CỘNG HÒA XÃ HỘI CHỦ NGHĨA VIỆT NAM  
Độc lập – Tự do – Hạnh phúc

**DANH SÁCH HỘI ĐỒNG TỰ ĐÁNH GIÁ**  
**CHƯƠNG TRÌNH ĐÀO TẠO CỬ NHÂN SƯ PHẠM SINH HỌC**  
(Kèm theo Quyết định số 4120/QĐ-ĐHQN ngày 22 tháng 11 năm 2024 của Hiệu trưởng Trường Đại học Quy Nhơn)

TT	Họ và tên	Chức danh, chức vụ	Nhiệm vụ
1	Đoàn Đức Tùng	PGS.TS, Hiệu trưởng	Chủ tịch
2	Đình Anh Tuấn	TS, Phó Hiệu trưởng	Phó Chủ tịch
3	Nguyễn Lê Tuấn	TS, Trưởng khoa Sư phạm	Phó Chủ tịch
4	Võ Văn Duyên Em	TS, Trưởng Bộ môn Khoa Sư phạm	Thư ký HĐ
5	Phan Thanh Hải	PGS.TS, Phó Trưởng khoa PT. KHTN	Thành viên
6	Lê Công Trình	PGS.TS, Thư ký Hội đồng trường, Trưởng khoa T&TK	Thành viên
7	Lê Xuân Vinh	TS, Thư ký Hội đồng KH&ĐT, Trưởng phòng ĐTĐH	Thành viên
8	Nguyễn Tiến Phùng	TS, Trưởng phòng KT&BDCL	Thành viên
9	Nguyễn Thị Khánh Linh	ThS, Phó Trưởng phòng KT&BDCL	Thành viên
10	Nguyễn Thị Kim Ánh	TS, Phó Trưởng phòng TC – NS	Thành viên
11	Nguyễn Tiến Trung	PGS.TS, Trưởng phòng KHCN & HTQT	Thành viên
12	Ngô Anh Tú	TS, Trưởng phòng HC – TH	Thành viên
13	Lê Thanh Hải	TS, Giám đốc Thư viện	Thành viên
14	Bùi Hồng Hải	TS, Giảng viên Khoa KHTN	Thành viên
15	Khuru Thuận Vũ	TS, Giảng viên Khoa Sư phạm	Thành viên
16	Trương Thị Huệ	TS, Giảng viên Khoa KHTN	Thành viên
17	Võ Văn Chí	TS, Giảng viên Khoa KHTN	Thành viên
18	Dương Tiến Thạch	ThS, Giảng viên Khoa KHTN	Thành viên
19	Nguyễn Bùi Như Quỳnh	Sinh viên Sư phạm Sinh học K46	Thành viên

(Danh sách gồm có 19 người).

## MỤC LỤC

<b>MỤC LỤC</b> .....	2
<b>DANH MỤC CÁC CHỮ VIẾT TẮT</b> .....	7
<b>PHẦN I. KHÁI QUÁT</b> .....	10
<b>1.1. Đặt vấn đề</b> .....	10
1.1.1. Tóm tắt báo cáo tự đánh giá.....	10
1.1.2. Mục đích, nội dung, quy trình, phạm vi tự đánh giá chương trình đào tạo, phương pháp và công cụ đánh giá.....	11
1.1.3. Phương pháp mã hóa minh chứng.....	14
<b>1.2. Tổng quan chung</b> .....	14
1.2.1. Giới thiệu về Trường Đại học Quy Nhơn .....	14
1.2.2. Giới thiệu về Khoa Sư phạm.....	20
<b>PHẦN HAI: TỰ ĐÁNH GIÁ THEO CÁC TIÊU CHUẨN, TIÊU CHÍ</b> .....	24
<b>Tiêu chuẩn 1. Mục tiêu và chuẩn đầu ra của chương trình đào tạo</b> .....	24
Tiêu chí 1.1.....	24
Tiêu chí 1.2.....	27
Tiêu chí 1.3.....	30
<b>Kết luận về Tiêu chuẩn 1</b> .....	32
<b>Tiêu chuẩn 2. Bản mô tả chương trình đào tạo</b> .....	33
Tiêu chí 2.1.....	33
Tiêu chí 2.2. ....	37
Tiêu chí 2.3.....	39
<b>Kết luận về Tiêu chuẩn 2</b> .....	41
<b>Tiêu chuẩn 3: Cấu trúc và nội dung chương trình dạy học</b> .....	42
Tiêu chí 3.1.....	42
Tiêu chí 3.2.....	45
Tiêu chí 3.3.....	48
<b>Kết luận về tiêu chuẩn 3</b> .....	51
<b>Tiêu chuẩn 4. Phương pháp tiếp cận trong dạy và học</b> .....	51
Tiêu chí 4.1.....	52

Tiêu chí 4.2. ....	54
Tiêu chí 4.3. ....	58
<b>Kết luận về Tiêu chuẩn 4</b> .....	61
<b>Tiêu chuẩn 5. Đánh giá kết quả học tập của người học</b> .....	61
Tiêu chí 5.1. ....	62
Tiêu chí 5.2. ....	65
Tiêu chí 5.3. ....	69
Tiêu chí 5.4:.....	72
Tiêu chí 5.5.....	76
<b>Kết luận về Tiêu chuẩn 5</b> .....	79
<b>Tiêu chuẩn 6. Đội ngũ giảng viên, nghiên cứu viên</b> .....	80
Tiêu chí 6.1.....	81
Tiêu chí 6.2.....	84
Tiêu chí 6.3.....	88
Tiêu chí 6.4.....	90
Tiêu chí 6.5....	92
Tiêu chí 6.6.....	95
Tiêu chí 6.7.....	98
<b>Kết luận về Tiêu chuẩn 6</b> .....	101
<b>Tiêu chuẩn 7. Đội ngũ nhân viên</b> .....	101
Tiêu chí 7.1.....	101
Tiêu chí 7.2.....	104
Tiêu chí 7.3.....	107
Tiêu chí 7.4.....	109
Tiêu chí 7.5.....	111
<b>Kết luận về Tiêu chuẩn 7</b> .....	114
<b>Tiểu chuẩn 8: Người học và hoạt động hỗ trợ người học</b> .....	115
Tiêu chí 8.1. ....	115
Tiêu chí 8.2.....	119
Tiêu chí 8.3.....	122
Tiêu chí 8.4.....	125

Tiêu chí 8.5.....	130
<b>Kết luận về Tiêu chuẩn 8:</b> .....	133
<b>Tiêu chuẩn 9: Cơ sở vật chất và trang thiết bị</b> .....	134
Tiêu chí 9.1.....	135
Tiêu chí 9.2.....	137
Tiêu chí 9.3.....	142
Tiêu chí 9.4.....	145
Tiêu chí 9.5.....	149
<b>Kết luận về Tiêu chuẩn 9</b> .....	153
<b>Tiêu chuẩn 10. Nâng cao chất lượng</b> .....	154
Tiêu chí 10.1. ....	154
Tiêu chí 10.2.....	157
Tiêu chí 10.3.....	159
Tiêu chí 10.4.....	162
Tiêu chí 10.5.....	165
Tiêu chí 10.6.....	169
<b>Kết luận về Tiêu chuẩn 10</b> .....	172
<b>Tiêu chuẩn 11. Kết quả đầu ra</b> .....	173
Tiêu chí 11.1.....	173
Tiêu chí 11.2.....	178
Tiêu chí 11.3.....	182
Tiêu chí 11.4.....	187
Tiêu chí 11.5.....	193
<b>Kết luận về Tiêu chuẩn 11</b> .....	199
<b>PHẦN III. KẾT LUẬN</b> .....	200
<b>3.1. Tóm tắt những điểm mạnh và những điểm cần phát huy của</b>	
<b>CTĐT ngành Sư phạm Sinh học</b> .....	200
3.1.1. Mục tiêu và CDR của CTĐT .....	200
3.1.2. Bản mô tả CTĐT.....	200
3.1.3. Cấu trúc và nội dung CTDH .....	201
3.1.4. Phương pháp tiếp cận trong dạy và học .....	201

3.1.5. Đánh giá kết quả học tập của người học .....	202
3.1.6. Đội ngũ GV .....	203
3.1.7. Đội ngũ nhân viên .....	203
3.1.8. Người học và hoạt động hỗ trợ người học .....	204
3.1.9. Cơ sở vật chất và trang thiết bị.....	204
3.1.10. Nâng cao chất lượng.....	205
3.1.11. Kết quả đầu ra .....	206
<b>3.2. Tóm tắt những điểm tồn tại và những vấn đề cần cải tiến chất lượng của CTĐT ngành Sư phạm Sinh học.....</b>	<b>207</b>
3.2.1. Mục tiêu và chuẩn đầu ra của chương trình đào tạo .....	207
3.2.2. Bản mô tả chương trình đào tạo .....	207
3.2.3. Cấu trúc và nội dung chương trình dạy học .....	207
3.2.4. Phương pháp tiếp cận trong dạy và học .....	207
3.2.5. Đánh giá kết quả học tập của người học .....	208
3.2.6. Đội ngũ GV .....	208
3.2.7. Đội ngũ nhân viên .....	208
3.2.8. Người học và hoạt động hỗ trợ người học .....	209
3.2.9. Cơ sở vật chất và trang thiết bị.....	209
3.2.10. Nâng cao chất lượng.....	210
3.2.11. Kết quả đầu ra .....	210
<b>3.3. Tóm tắt các kế hoạch cải tiến chất lượng CTĐT ngành Sư phạm Sinh học.....</b>	<b>211</b>
3.3.1. Mục tiêu và chuẩn đầu ra của CTĐT .....	211
3.3.2. Bản mô tả CTĐ .....	211
3.3.3. Cấu trúc và nội dung CTDH .....	211
3.3.4. Phương pháp tiếp cận trong dạy và học .....	212
3.3.5. Đánh giá kết quả học tập của người học .....	212
3.3.6. Đội ngũ GV .....	213
3.3.7. Đội ngũ nhân viên .....	213
3.3.8. Người học và hoạt động hỗ trợ người học .....	213
3.3.9. Về cơ sở vật chất và trang thiết bị.....	214

3.3.10. Nâng cao chất lượng.....	215
3.3.11. Kết quả đầu ra .....	215
<b>4. Tổng hợp kết quả tự đánh giá chương trình đào tạo ngành</b>	
<b>Sư phạm Sinh học.....</b>	<b>215</b>
<b>Bảng tổng hợp kết quả tự đánh giá CTĐT ngành Sư phạm Sinh học .....</b>	<b>216</b>

### DANH MỤC CÁC CHỮ VIẾT TẮT

1	CDR	Chuẩn đầu ra
2	CLĐT	Chất lượng đào tạo
3	CTDH	Chương trình dạy học
4	CTĐT	Chương trình đào tạo
5	CTCT&SV	Công tác chính trị và sinh viên
6	CSVC	Cơ sở vật chất
7	CVHT	Cổ vấn học tập
8	CB	Cán bộ
9	ĐCCTHP	Đề cương chi tiết học phần
10	ĐH	Đại học
11	ĐHQN	Đại học Quy Nhơn
12	GDDH	Giáo dục đại học
13	GD&ĐT	Giáo dục và Đào tạo
14	GV	Giảng viên
15	GS	Giáo sư
16	HP	Học phần
17	KHXH&NV	Khoa học xã hội và Nhân văn
18	KHTN	Khoa học tự nhiên
19	KT&BDCL	Khảo thí và Bảo đảm chất lượng
20	KQHT	Kết quả học tập
21	KHCN&HTQT	Khoa học Công nghệ và Hợp tác Quốc tế
22	MC	Minh chứng
23	NCKH	Nghiên cứu khoa học
24	NVSP	Nghiệp vụ Sư phạm
25	NH	Người học
26	PGS	Phó giáo sư
27	SP	Sư phạm
28	SV	Sinh viên
29	SPSH	Sư phạm Sinh học
30	TĐG	Tự đánh giá



31	TS	Tiến sĩ
32	ThS	Thạc sĩ
33	TC	Tín chỉ
34	THCS	Trung học Cơ sở
35	THPT	Trung học Phổ thông
36	TTSP	Thực tập Sư phạm
37	YKPH	Ý kiến phản hồi

## **PHẦN I. KHÁI QUÁT**

### **1.1. Đặt vấn đề**

#### ***1.1.1. Tóm tắt báo cáo tự đánh giá***

Trường ĐHQN là trung tâm đào tạo ĐH, sau ĐH, nghiên cứu và ứng dụng khoa học giáo dục chất lượng cao, có uy tín tại Nam Trung Bộ và cả nước. Với 45 năm phát triển, Trường tập trung nâng cao CLĐT, đáp ứng nhu cầu nhân lực trình độ cao, phù hợp sứ mệnh “Đào tạo nhân lực chất lượng cao; bồi dưỡng nhân tài; NCKH; chuyển giao công nghệ; phục vụ phát triển bền vững của đất nước, đặc biệt tại Nam Trung Bộ - Tây Nguyên”.

Khoa SP cụ thể hóa sứ mệnh Nhà trường, đào tạo nguồn nhân lực ĐH và sau ĐH chất lượng cao, bồi dưỡng nhân tài, NCKH cơ bản và ứng dụng, cung cấp dịch vụ giáo dục phục vụ công nghiệp hóa, hiện đại hóa đất nước. CTĐT ngành SPSH, một trong 12 CTĐT của Khoa, được xây dựng theo hướng dẫn Bộ GD&ĐT và Trường ĐHQN, có mục tiêu, CDR rõ ràng, phù hợp chức năng, nguồn lực, và định hướng phát triển. CTĐT được rà soát, điều chỉnh định kỳ đáp ứng yêu cầu kinh tế - xã hội, GD&ĐT.

Trong bối cảnh hội nhập quốc tế, Khoa tự nguyện đăng ký TĐG chất lượng CTĐT ngành SPSH theo Thông tư 04/2016/TT-BGDĐT và hướng dẫn của Bộ GD&ĐT. Đây là cơ hội để kiểm định, đánh giá khách quan CTĐT, xác định các điều chỉnh cần thiết nhằm nâng cao chất lượng, hướng tới chuẩn khu vực và quốc tế.

Hội đồng TĐG dựa trên tiêu chuẩn Bộ GD&ĐT, đánh giá thực trạng chất lượng CTĐT, hiệu quả đào tạo, NCKH; nêu rõ mặt mạnh, hạn chế và đề xuất biện pháp cải tiến, đảm bảo đạt mục tiêu đào tạo.

**Cấu trúc của báo cáo tự đánh giá CTĐT ngành SPSH bao gồm 4 phần:**

- *Phần I. Khái quát*

+ Tóm tắt báo cáo TĐG CTĐT (mô tả cấu trúc, nội dung, cách mã hóa minh chứng (MC)...)

+ Tổng quan chung về Trường ĐHQN và Khoa SP (tóm tắt sứ mệnh, tầm nhìn, mục tiêu, các chính sách và hoạt động đảm bảo chất lượng thực hiện CTĐT,...).

- *Phần II. Tự đánh giá theo các tiêu chuẩn, tiêu chí*

TĐG lần lượt từng tiêu chí theo các tiêu chuẩn đánh giá chất lượng CTĐT với cấu trúc như sau:

Tiêu chuẩn....

Mở đầu

Tiêu chí....

+ Mô tả (Mô tả và nhận định thực trạng của CTĐT theo các nội hàm của tiêu chí...)

+ Điểm mạnh (Nêu những điểm mạnh nổi bật của CTĐT)

+ Điểm tồn tại (Nêu những điểm tồn tại của CTĐT)

+ Kế hoạch hành động (Kế hoạch phát huy mặt mạnh, khắc phục những tồn tại...)

+ Tự đánh giá

Kết luận về Tiêu chuẩn...

- *Phần III. Kết luận*

Phần này, trình bày tóm tắt những điểm mạnh và những điểm cần phát huy của CTĐT; những điểm tồn tại và những vấn đề cần cải tiến chất lượng của CTĐT; kế hoạch cải tiến chất lượng CTĐT và tổng hợp kết quả TĐG CTĐT.

- *Phần IV. Phụ lục*

Trình bày bảng tổng hợp kết quả TĐG CTĐT theo Thông tư 04/2016, cơ sở dữ liệu kiểm định chất lượng CTĐT, các quyết định và văn bản liên quan khác và danh mục MC.

***1.1.2. Mục đích, nội dung, quy trình, phạm vi tự đánh giá chương trình đào tạo, phương pháp và công cụ đánh giá***

*a. Mục đích tự đánh giá*

TĐG CTĐT là hoạt động cần thiết, đảm bảo chất lượng CTĐT của Nhà

trường và đơn vị. Đây là quá trình để Khoa SP dựa trên các tiêu chuẩn đánh giá chất lượng CTĐT của Bộ GD&ĐT, tự rà soát, đánh giá thực trạng CTĐT ngành SPSH, báo cáo về chất lượng, hiệu quả đào tạo, NCKH, nhân lực, CSVC và các vấn đề liên quan; từ đó xây dựng và thực hiện các kế hoạch cải tiến, nâng cao chất lượng CTĐT, đồng thời đăng ký đánh giá ngoài để được công nhận đạt chuẩn.

Hoạt động TĐG còn thể hiện tính tự chủ, trách nhiệm giải trình của Khoa trong đào tạo, NCKH, dịch vụ cộng đồng theo chức năng, phù hợp với sứ mệnh và mục tiêu của Nhà trường, góp phần xây dựng và phát triển Khoa trở thành đơn vị hàng đầu khu vực, hướng tới tầm quốc gia và quốc tế.

#### *b. Nội dung tự đánh giá*

Nội dung TĐG CTĐT ngành SPSH dựa trên bộ tiêu chuẩn đánh giá chất lượng CTĐT theo Thông tư số 04/2016/TT-BGDĐT ngày 14/3/2016 của Bộ GD&ĐT ban hành gồm 11 tiêu chuẩn, với 50 tiêu chí. Nội dung cụ thể gồm: Mục tiêu và CDR của CTĐT; Bản mô tả CTĐT; Cấu trúc và nội dung CTDH; Phương pháp tiếp cận trong dạy và học; Đánh giá kết quả học tập (KQHT) của người học (NH); Đội ngũ GV, nghiên cứu viên; Đội ngũ nhân viên; NH và hoạt động hỗ trợ NH; CSVC và trang thiết bị; Nâng cao chất lượng; Kết quả đầu ra.

#### *c. Quy trình tự đánh giá*

Quy trình TĐG chất lượng CTĐT được thực hiện theo các bước sau:

Bước 1: Thành lập Hội đồng TĐG, Ban thư ký, các nhóm công tác;

Bước 2: Lập kế hoạch TĐG, phân công trách nhiệm cụ thể cho từng nhóm;

Bước 3: Phân tích tiêu chí, thu thập thông tin và minh chứng;

Bước 4: Xử lý, phân tích các thông tin và minh chứng thu được;

Bước 5: Viết báo cáo TĐG;

Bước 6: Công bố báo cáo TĐG trong toàn Khoa và Trường để đọc và góp ý kiến; rà soát, hoàn thiện báo cáo TĐG;

Bước 7: Triển khai các hoạt động sau khi hoàn thành TĐG.

*d. Phạm vi tự đánh giá*

Đánh giá các hoạt động của Khoa SP và các đơn vị phối hợp của Trường ĐHQN trong việc thực hiện CTĐT ngành SPSH theo tiêu chuẩn đánh giá chất lượng CTĐT do Bộ GD & ĐT ban hành. Thời gian đánh giá: giai đoạn 2018 - 2023.

*e. Phương pháp và công cụ đánh giá*

Quá trình TĐG chất lượng CTĐT ngành SPSH của Khoa SP được thực hiện dựa trên Bộ Tiêu chuẩn đánh giá chất lượng CTĐT ban hành kèm theo Thông tư số 04/2016/TT-BGDĐT ngày 14/3/2016 của Bộ trưởng Bộ GD&ĐT và các tài liệu hướng dẫn: Văn bản hướng dẫn sử dụng tiêu chuẩn đánh giá chất lượng CTĐT các trình độ của GDĐH số 1074/KTKĐCLGD-KĐĐH ngày 28/6/2016; Văn bản hướng dẫn về việc điều chỉnh một số phụ lục Công văn số 2085/QLCL-KĐCLGD số 774/QLCL-KĐCLGD ngày 10/6/2021; Văn bản về việc sử dụng tài liệu hướng dẫn đánh giá theo tiêu chuẩn đánh giá chất lượng CTĐT các trình độ của GDĐH của Cục Quản lý chất lượng Công văn số 1669/QLCL-KĐCLGD ngày 31/12/2019; Văn bản về việc hướng dẫn TĐG và đánh giá ngoài CTĐT số 2085/QLCL-KĐCLGD ngày 31/12/2020 của Cục Khảo thí và Kiểm định chất lượng giáo dục, Bộ GD&ĐT.

Đối với mỗi tiêu chí đánh giá được tiến hành xem xét theo trình tự sau:

- Mô tả, làm rõ thực trạng của CTĐT;
- Phân tích, giải thích, so sánh, đối chiếu để đưa ra những nhận định, chỉ ra những điểm mạnh, điểm tồn tại và những biện pháp khắc phục;
- Lập kế hoạch hành động để cải tiến, nâng cao chất lượng CTĐT.

Quá trình TĐG CTĐT được thực hiện khách quan, trung thực, công khai, minh bạch, với các nhận định và kết luận dựa trên MC cụ thể, rõ ràng, đáng tin cậy. Trong quá trình này, Khoa SP đã huy động CB chủ chốt tham gia tập huấn TĐG do Nhà trường tổ chức; lập kế hoạch chi tiết, họp phổ biến kế hoạch và phân công nhiệm vụ rõ ràng. Các công việc chính gồm thu thập thông tin từ SV năm cuối, cựu SV, nhà tuyển dụng, GV, chuyên gia; điều tra khảo sát; thu thập MC; viết báo cáo tiêu chuẩn và dự thảo báo cáo tổng hợp; duyệt và lưu trữ MC.

Hoạt động TĐG có sự thống nhất và tham gia đầy đủ của các thành viên trong Khoa, cùng sự hỗ trợ từ các cá nhân, đơn vị liên quan trong trường để phối hợp triển khai hiệu quả..

### ***1.1.3. Phương pháp mã hóa minh chứng***

Mã thông tin và MC (Mã MC) được ký hiệu bằng chuỗi có ít nhất 11 ký tự, bao gồm 1 chữ cái, 3 dấu chấm và 7 chữ số; cứ 2 chữ số có 1 dấu chấm (.) để phân cách theo công thức sau: Hn.ab.cd.ef.

Trong đó:

- H: viết tắt “Hộp minh chứng” (MC của mỗi tiêu chuẩn được tập hợp trong 1 hộp hoặc một số hộp).
- n: số thứ tự của hộp MC được đánh số từ 1 đến hết (trường hợp  $n \geq 10$  thì chuỗi ký hiệu có 12 ký tự trở lên).
- ab: số thứ tự của tiêu chuẩn (tiêu chuẩn 1 viết 01, tiêu chuẩn 10 viết 10).
- cd: số thứ tự của tiêu chí (tiêu chí 1 viết 01, tiêu chí 10 viết 10).
- ef: số thứ tự của MC theo từng tiêu chí (thông tin và MC thứ nhất viết 01, thứ 15 viết 15).

Ví dụ: H1.01.01.01: là MC thứ nhất của tiêu chí 1 thuộc tiêu chuẩn 1, được đặt ở hộp 1; H10.10.05.05: là MC thứ 5 của tiêu chí 5 thuộc tiêu chuẩn 10, được đặt ở hộp 10.

## **1.2. Tổng quan chung**

### ***1.2.1. Giới thiệu về Trường Đại học Quy Nhơn***

#### ***a. Quá trình hình thành và phát triển***

Trường Đại học Quy Nhơn (Quy Nhơn University - QNU), tiền thân là cơ sở Đại học Sư phạm Quy Nhơn, được thành lập ngày 21/12/1977 theo Quyết định số 1842/QĐ của Bộ trưởng Bộ Giáo dục. Năm 1981, Hội đồng Bộ trưởng ra Quyết định số 02/HĐBT, thành lập Trường Đại học Sư phạm Quy Nhơn với nhiệm vụ đào tạo và bồi dưỡng giáo viên THPT. Năm 2003, Thủ tướng Chính phủ ký Quyết định số 221/2003/QĐ-TTg, đổi tên thành Trường Đại học Quy Nhơn với nhiệm vụ đào tạo giáo viên trình độ đại học, mở rộng các ngành nghề

đào tạo và nghiên cứu khoa học phục vụ phát triển kinh tế - xã hội.

Trải qua gần 50 năm, Trường ĐHQN không ngừng mở rộng quy mô, đa dạng hóa lĩnh vực đào tạo, nâng cao chất lượng đội ngũ giảng viên, cơ sở vật chất hiện đại, và đẩy mạnh nghiên cứu khoa học, hợp tác quốc tế. Nhà trường đã đóng góp đáng kể trong việc cung cấp nguồn nhân lực trình độ cao ở nhiều lĩnh vực: giáo dục, kinh doanh, pháp luật, khoa học tự nhiên, công nghệ thông tin, kỹ thuật, khoa học xã hội, du lịch,... góp phần vào sự phát triển kinh tế - xã hội và nâng cao dân trí cả nước.

Từ năm 2017, trường thực hiện cải tiến chất lượng giáo dục sau đánh giá ngoài, đồng thời triển khai Đề án Đổi mới cơ cấu tổ chức giai đoạn 2019-2022, tầm nhìn 2030, nhằm nâng cao hiệu quả lãnh đạo và quản lý, đáp ứng yêu cầu đổi mới giáo dục đại học Việt Nam..

### ***b.Sứ mệnh, tầm nhìn và giá trị cốt lõi của Trường ĐHQN***

Sứ mệnh và tầm nhìn của Trường ĐHQN, công bố theo Quyết định số 186/QĐ-ĐHQN ngày 13/02/2017, được xây dựng phù hợp với chức năng, nhiệm vụ, nguồn lực của trường và chiến lược phát triển kinh tế - xã hội của địa phương và cả nước. Các giá trị cốt lõi làm nền tảng được xác định rõ, gắn kết với định hướng phát triển của nhà trường và chiến lược kinh tế - xã hội, đồng thời được phổ biến rộng rãi qua các văn bản và phương tiện truyền thông trong và ngoài trường.

- **Sứ mệnh:** *Trường ĐHQN là cơ sở giáo dục đại học đa ngành, đa lĩnh vực có sứ mệnh đào tạo, phát triển nguồn nhân lực chất lượng cao; bồi dưỡng nhân tài; nghiên cứu khoa học, truyền bá tri thức và chuyển giao công nghệ; phục vụ hiệu quả sự phát triển bền vững của đất nước, đặc biệt đối với khu vực Nam Trung Bộ -Tây Nguyên; góp phần thúc đẩy tiến bộ xã hội.*

- **Tầm nhìn:** *Đến năm 2030, Trường ĐHQN hơn sẽ là trường đại học đa ngành, đa lĩnh vực định hướng ứng dụng có uy tín cao, đạt tiêu chuẩn chất lượng của khu vực Đông Nam Á; có vị thế quan trọng về hợp tác đào tạo, nghiên cứu, trao đổi học thuật, giao lưu văn hóa trong nước và quốc tế.*

- **Giá trị cốt lõi:** *Trách nhiệm - Chuyên nghiệp - Chất lượng - Sáng tạo - Nhân văn.*

### ***c. Triết lý giáo dục của Trường ĐHQN***

Theo Quyết định số 3663/QĐ-ĐHQN ngày 28 tháng 12 năm 2018 của Hiệu trưởng Trường ĐHQN, triết lý giáo dục của Nhà trường được công bố với nội dung “*Toàn diện - Khai phóng - Thực nghiệp*”. Cụ thể nội dung triết lý giáo dục như sau:

- ***Toàn diện:*** Nhà trường hướng tới đào tạo các thế hệ NH phát triển toàn diện về trí tuệ, đạo đức, thể chất, năng khiếu cá nhân trong từng lĩnh vực; đem lại cho NH nền tảng vững chắc về kiến thức, kỹ năng nghề nghiệp; có phẩm chất chính trị, đạo đức tốt; có sức khỏe và năng lực thẩm mỹ để sống và làm việc trong môi trường luôn thay đổi của xã hội.

- ***Khai phóng:*** Nhà trường hướng tới phát huy tối đa tiềm năng của mỗi NH; tạo môi trường học tập và rèn luyện giúp NH phát triển nền tảng kiến thức và những kỹ năng cần thiết, chủ động, sáng tạo, tự tin, có khả năng thích ứng với sự thay đổi, có ý thức học tập suốt đời, đáp ứng nhu cầu phát triển của cá nhân và đóng góp cho xã hội.

- ***Thực nghiệp:*** Nhà trường hướng tới đào tạo gắn với thực tiễn, nhu cầu lao động; chú trọng thực học, thực nghiệp; trang bị những kiến thức, kỹ năng cần thiết để NH có thể thành nghề, đáp ứng yêu cầu thực tế của công việc và có khả năng phát triển từ nghề nghiệp.

### ***d. Chính sách bảo đảm chất lượng giáo dục của Trường ĐHQN***

Với triết lý giáo dục “*Toàn diện - Khai phóng - Thực nghiệp*”, Trường ĐHQN cam kết nâng cao chất lượng đào tạo, nghiên cứu khoa học và phục vụ cộng đồng; giúp người học phát triển toàn diện, thích ứng với thay đổi, đáp ứng nhu cầu nguồn nhân lực chất lượng cao.

Xuất phát từ một trường Sư phạm, Trường luôn chú trọng đào tạo ngành Sư phạm, đặc biệt đội ngũ giáo viên THPT cho cả nước, nhất là khu vực Nam Trung Bộ - Tây Nguyên. Đồng thời, Trường không ngừng khẳng định uy tín



trong cung cấp nhân lực chất lượng cao cho các lĩnh vực khoa học, kinh tế, kỹ thuật và công nghệ thông tin, góp phần phát triển kinh tế - xã hội và nâng cao dân trí khu vực và cả nước.

### *e. Cơ cấu tổ chức của Trường ĐHQN*

Cơ cấu tổ chức của Trường ĐHQN được thực hiện theo Điều 14 Luật GDĐH, bao gồm:

- Hội đồng trường;
- Hiệu trưởng, các Phó Hiệu trưởng;
- Hội đồng khoa học và đào tạo và các hội đồng khác;
- Các đơn vị thuộc Trường: các khoa, các viện nghiên cứu; các phân hiệu; các phòng chức năng, trung tâm, thư viện, tạp chí khoa học;
- Các đơn vị trực thuộc Trường: các viện NCKH và công nghệ; các trung tâm dịch vụ đào tạo, các doanh nghiệp, các cơ sở kinh doanh.

Nhà trường hiện có 12 khoa, 8 phòng, 01 thư viện, 01 viện, 03 Trung tâm thuộc trường, 01 viện và 04 Trung tâm trực thuộc Trường.

### *Sơ đồ cơ cấu tổ chức của Trường Đại học Quy Nhơn*

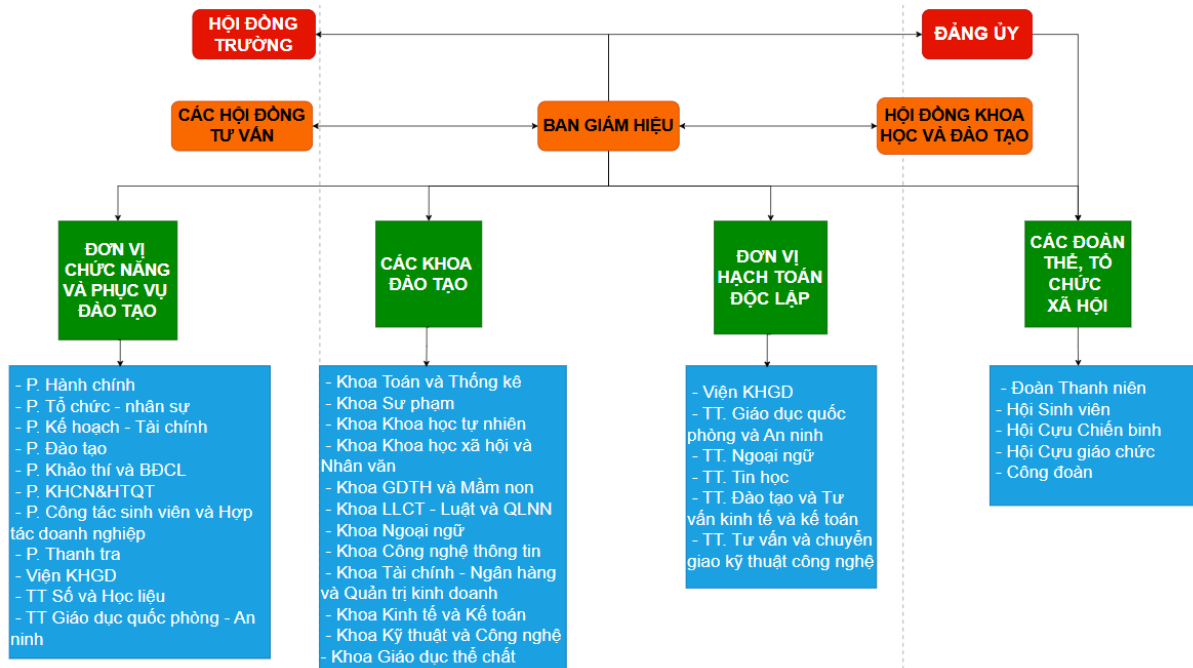

### **\* Đội ngũ giảng viên, viên chức của trường ĐHQN**

Trường ĐHQN chú trọng phát triển đội ngũ viên chức quản lý, giảng dạy,

hành chính và nhân viên cả về số lượng lẫn chất lượng, đảm bảo phẩm chất đạo đức, năng lực chuyên môn và hoàn thành tốt nhiệm vụ. Nhà trường xây dựng môi trường dân chủ, tạo điều kiện để đội ngũ tham gia góp ý vào các chủ trương, kế hoạch, thực hiện tốt quy chế dân chủ cơ sở, đảm bảo quyền và lợi ích hợp pháp của cán bộ, giảng viên, nhân viên và người học.

Trường thực hiện các chính sách hỗ trợ tài chính, tổ chức đào tạo, bồi dưỡng trong và ngoài nước, nâng cao trình độ đội ngũ. Đến tháng 3/2025, Trường có 734 viên chức, người lao động, gồm 490 giảng viên với 1 GS, 36 PGS, 205 TS, 42 nghiên cứu sinh, 239 thạc sĩ. Tỷ lệ giảng viên có trình độ TS trở lên đạt 49,4% và trình độ thạc sĩ là 50,6%.

#### ***f. Ngành nghề và quy mô đào tạo***

Trường ĐHQN là cơ sở đào tạo đa ngành, đa lĩnh vực với thế mạnh là đào tạo giáo viên, đặc biệt giáo viên THPT. Trường đào tạo 50 ngành trình độ cử nhân, kỹ sư với khoảng 14.000 sinh viên chính quy; 25 ngành thạc sĩ, 3 chuyên ngành tiến sĩ với hơn 1.000 học viên, nghiên cứu sinh. Ngoài ra, trường còn đào tạo đại học, sau đại học và bồi dưỡng tiếng Việt cho lưu học sinh Lào từ các tỉnh Attapur, Chămpasắc, Salavan, Sekon.

Chương trình đào tạo được định kỳ cập nhật, nâng cao chất lượng đáp ứng yêu cầu các bên liên quan. Trường ĐHQN đã khẳng định uy tín, thương hiệu trong xã hội.

#### ***g. Nghiên cứu khoa học và hợp tác quốc tế***

Trường ĐHQN đẩy mạnh nghiên cứu khoa học (NCKH) với các đề tài ứng dụng cao, gắn với chương trình đào tạo và thực tiễn địa phương. Trong 5 năm qua, giảng viên đã chủ trì nhiều đề tài cấp quốc gia, bộ, tỉnh; công bố hàng trăm bài báo trên các tạp chí quốc tế uy tín như SCI, SCIE, SSCI, A&HCI, ESCI. Trường cũng tổ chức nhiều hội thảo quốc gia và quốc tế, thu hút các nhà khoa học từ các trường đại học, viện nghiên cứu trong và ngoài nước.

Trường phát triển hợp tác quốc tế sâu rộng trong đào tạo, NCKH, trao đổi học thuật với các trường và viện nghiên cứu trên thế giới. Nhiều giảng viên đã

được tạo điều kiện học tập, nghiên cứu tại các nước như Bỉ, Pháp, Ý, Nhật Bản, Hàn Quốc, Đài Loan, Thái Lan,....

#### ***h. Cơ sở vật chất, trang thiết bị***

Để nâng cao chất lượng đào tạo (CLĐT) và nghiên cứu khoa học (NCKH), Trường ĐHQN không ngừng đầu tư cơ sở vật chất (CSVC) hiện đại, đáp ứng tốt nhu cầu giảng dạy, học tập và nghiên cứu. Trường có hệ thống giảng đường, phòng máy tính, phòng lab ngoại ngữ, phòng thí nghiệm, thực hành hiện đại; 3 phòng nghiệp vụ sư phạm với trang thiết bị đầy đủ; phòng làm việc cho các đơn vị chức năng, khoa, bộ môn; và thư viện kết nối Thư viện quốc gia, các trường đại học. Nhà luyện tập thể thao rộng gần 1.800m<sup>2</sup> phục vụ tốt các hoạt động dạy học, giải trí, và văn hóa thể thao.

Hệ thống công nghệ thông tin được đầu tư đồng bộ, triển khai các phần mềm như Portal, HRM, eSurvey, JMS, eOffice, tuyển sinh online, E-Learning; mở rộng mạng Wifi tại ký túc xá và toàn trường. Công tác truyền thông được đẩy mạnh qua cổng thông tin điện tử, mạng xã hội và website tiếng Anh.

#### ***i. Bảo đảm và kiểm định chất lượng giáo dục***

Trường ĐHQN thực hiện tự đánh giá (TĐG) và kiểm định chất lượng giáo dục từ năm 2007. Năm 2017, trường được cấp Giấy chứng nhận kiểm định chất lượng cơ sở giáo dục. Năm 2020, 3 ngành gồm Sư phạm Toán, Sư phạm Hóa, Kỹ thuật Điện đạt kiểm định chất lượng. Năm 2021, thêm 9 ngành đào tạo đại học được kiểm định, gồm Công nghệ thông tin, Giáo dục Mầm non, Giáo dục Tiểu học, Tài chính - Ngân hàng, Công tác xã hội, Giáo dục Thể chất, Kế toán, Quản lý Nhà nước, và Ngôn ngữ Anh.

Năm 2023, 2 ngành thạc sĩ (Kế toán, Vật lý chất rắn) và Trường hoàn thành đánh giá chu kỳ 2. Năm 2024, trường triển khai đánh giá 4 ngành đại học (Sư phạm Ngữ văn, Nông học, Quản trị Khách sạn, Kỹ thuật Điện tử - Viễn thông) và 1 ngành thạc sĩ (Khoa học dữ liệu). Năm 2025, Nhà trường đã đánh giá ngoài ngành Sư phạm Tiếng Anh và ngành Quản trị dịch vụ du lịch và Lữ hành.

Kiểm định chất lượng là cơ sở để Trường nâng cao chất lượng đào tạo (CLĐT), công khai, giải trình với xã hội, và tiến tới tự chủ theo quy định pháp luật.

### ***1.2.2. Giới thiệu về Khoa Sư phạm***

#### ***a. Quá trình hình thành và phát triển***

Để nâng cao chất lượng đào tạo (CLĐT) các ngành Sư phạm (SP) và tham gia vào hệ thống các trường SP trọng điểm quốc gia, Trường ĐHQN đã thành lập Khoa SP (theo Quyết định 205/QĐ-ĐHQN ngày 01/02/2019) từ 10 ngành: SP Toán, SP Tin học, SP Vật lý, SP Hóa học, SP Ngữ văn, SP Sinh học, SP Lịch sử, SP Địa lý, SP Tiếng Anh và Giáo dục Chính trị.

Năm 2021, Bộ GD&ĐT cho phép đào tạo thêm 2 ngành SP Khoa học Tự nhiên và SP Lịch sử - Địa lý (theo các Quyết định 1061/QĐ-BGDĐT và 1062/QĐ-BGDĐT), nâng tổng số ngành đào tạo của Khoa SP lên 12.

Dù Khoa SP mới thành lập năm 2019, nhưng các ngành SP đã có lịch sử từ những năm đầu thành lập Trường ĐH Sư phạm Quy Nhơn. Ngành SP Sinh học (SPSH) mở năm 1977, từng thuộc Khoa Sinh – Kỹ thuật nông nghiệp và chuyển về Khoa SP năm 2019. Trải qua gần 50 năm, Khoa SP và Khoa Sinh – Kỹ thuật nông nghiệp đã đào tạo hàng chục nghìn giáo viên, đóng góp quan trọng vào sự nghiệp giáo dục cả nước. Trường ĐHQN và Khoa SP là nơi trưởng thành của nhiều thế hệ nhà giáo.

#### ***b. Sứ mệnh, tầm nhìn***

- ***Sứ mệnh:*** Khoa SP Trường ĐHQN có sứ mệnh đào tạo và bồi dưỡng GV chất lượng cao; NCKH và chuyển giao tri thức tiên tiến trong các lĩnh vực khoa học và giáo dục, phục vụ cộng đồng, góp phần thúc đẩy sự tiến bộ xã hội và phát triển bền vững đất nước, đặc biệt là các tỉnh duyên hải Nam Trung Bộ và Tây Nguyên.

- ***Tầm nhìn:*** Đến năm 2030, Khoa SP Trường ĐHQN sẽ là đơn vị có vị thế trong các cơ sở đào tạo và bồi dưỡng GV, nghiên cứu, trao đổi học thuật của các tỉnh duyên hải Nam Trung Bộ, Tây Nguyên và cả nước; có uy tín, chất

lượng cao ở tầm quốc gia và khu vực.

**c. Cơ cấu tổ chức và đội ngũ giảng viên, viên chức**

Hiện nay, Khoa đang có 41 GV, 03 chuyên viên; trong đó có 03 PGS, 17 TS, 21 ThS. Khoa SP đang từng bước trưởng thành, phát triển và đã trở thành một địa chỉ đào tạo GV có uy tín ở khu vực Trung Bộ nói riêng và cả nước nói chung.

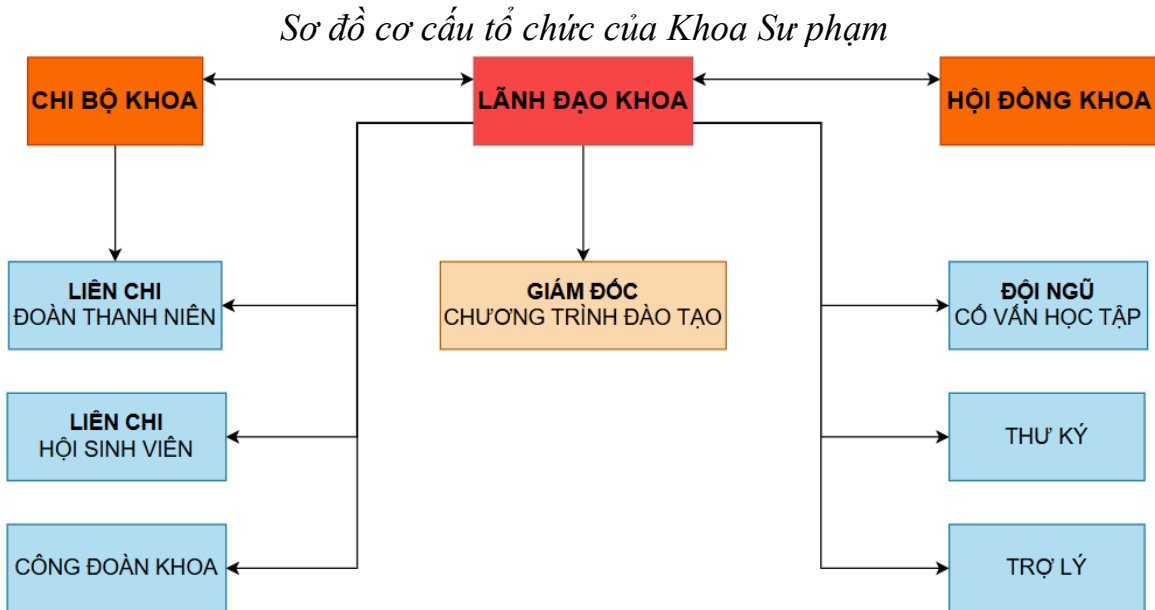

Về tổ chức Đảng và đoàn thể, Khoa hiện có 01 chi bộ với 29 đảng viên, nhiều năm liền đạt danh hiệu “Chi bộ hoàn thành tốt nhiệm vụ”. Ngoài ra, Khoa còn có các tổ chức đoàn thể như Công đoàn bộ phận, Liên chi Đoàn Thanh niên Cộng sản Hồ Chí Minh, Liên chi Hội SV đều hoạt động tốt, hoàn thành xuất sắc các nhiệm vụ được giao, cùng với chính quyền, dưới sự lãnh đạo của Đảng tạo thành một khối đoàn kết, thống nhất.

**d. Quy mô và ngành nghề đào tạo**

Khoa SP hiện đào tạo 12 ngành ĐH, gồm: SP Ngữ văn, SP Lịch sử, SP Địa lý, GDCT, SP Tiếng Anh, SP Lịch sử - Địa lý, SP Toán học, SP Tin học, SP Hóa học, SP Vật lý, SP Sinh học, SP Khoa học tự nhiên, và các ngành hệ vừa học vừa làm tại Nam Trung Bộ và Tây Nguyên.

Về đào tạo sau ĐH, Khoa có 01 chuyên ngành ThS: Lý luận và phương pháp dạy học môn Tiếng Anh. Khoa cũng tích cực bồi dưỡng giáo viên phổ thông, nâng cao năng lực giảng dạy theo Chương trình Giáo dục

phổ thông mới, bồi dưỡng nghiệp vụ sư phạm và chức danh nghề nghiệp cho giáo viên.

Hiện Khoa có 1.693 SV, 81 học viên cao học, và 368 học viên hệ vừa học vừa làm. SV, học viên tốt nghiệp đáp ứng tốt yêu cầu xã hội, nhiều người giữ vai trò quản lý, nhà giáo, nhà khoa học uy tín.

#### ***e. Về nghiên cứu khoa học và hợp tác quốc tế***

##### ***- Về nghiên cứu khoa học:***

NCKH của GV Khoa SP trong 5 năm qua đạt nhiều thành tựu: 05 đề tài cấp Bộ, 13 đề tài cấp trường (08 đã nghiệm thu, 05 đang triển khai); 20 bài báo trên tạp chí quốc tế, 06 bài trong kỷ yếu hội nghị quốc tế, 56 bài trên tạp chí và kỷ yếu trong nước; xuất bản 02 sách chuyên khảo, 04 giáo trình và nhiều tài liệu tham khảo tại các NXB uy tín.

NCKH của SV Khoa SP cũng phát triển mạnh với sự hướng dẫn của đội ngũ GV giàu kinh nghiệm. Phong trào ngày càng đi vào chiều sâu, cả về số lượng và chất lượng. Trong thời gian qua, SV đã tham gia 75 đề tài, đạt nhiều giải cao: 01 giải cấp Bộ, 03 giải nhất, 05 giải nhì và 04 giải ba cấp Trường. Số liệu được thể hiện cụ thể trong bảng thống kê sau:

Năm học	Số lượng đề tài	Kết quả			Giải cấp Trường			Giải cấp Bộ		
		Xuất sắc	Tốt	Khá	Nhất	Nhì	Ba	Nhất	Nhì	Ba
2020 - 2021	14	9	5	0	1	2	2	0	0	0
2021 - 2022	16	15	1	0	1	1	2	0	0	0
2022 - 2023	21	12	9	0	0	0	0	0	0	0
2023 - 2024	27	18	9	0	2	2	1	0	1	0

##### ***- Về hợp tác quốc tế***

Khoa SP không chỉ đào tạo ngành SPSH, bồi dưỡng giáo viên phổ thông, nghiệp vụ SP cho NH trong cả nước mà còn đào tạo SP cho 04 tỉnh nước bạn CHDCND Lào theo chương trình hợp tác với CHDCND Lào.

Nhờ những đóng góp lớn, tập thể và cá nhân của Khoa SP đã được nhận Bằng khen của Bộ trưởng Bộ GD&ĐT và Chủ tịch UBND tỉnh Bình Định. Thời gian tới, Khoa sẽ tiếp tục nâng cao chất lượng đội ngũ, dạy học,

NCKH; cập nhật CTĐT phù hợp xu thế, đáp ứng nhu cầu xã hội; đẩy mạnh NCKH ứng dụng và chuyển giao công nghệ.

## **PHẦN HAI: TỰ ĐÁNH GIÁ THEO CÁC TIÊU CHUẨN, TIÊU CHÍ**

### **Tiêu chuẩn 1. Mục tiêu và chuẩn đầu ra của chương trình đào tạo**

#### ***Mở đầu***

CTĐT ngành SPSH được xây dựng dựa trên các văn bản pháp quy của Nhà nước và quy định của Trường ĐHQN. Mục tiêu CTĐT rõ ràng, phù hợp với sứ mệnh, tầm nhìn của Trường ĐHQN, định hướng phát triển của Khoa SP và mục tiêu GDĐH theo Luật GDĐH.

CĐR CTĐT ngành SPSH bao quát yêu cầu chung và năng lực SP mà NH cần đạt sau khi hoàn thành chương trình. CĐR phản ánh yêu cầu của các bên liên quan, được rà soát, điều chỉnh định kỳ để đáp ứng đổi mới của Chương trình Giáo dục phổ thông môn Sinh học 2018, đồng thời được công bố công khai.

***Tiêu chí 1.1. Mục tiêu của chương trình đào tạo được xác định rõ ràng, phù hợp với sứ mạng và tầm nhìn của cơ sở giáo dục đại học, phù hợp với mục tiêu của giáo dục đại học quy định tại Luật Giáo dục đại học***

#### ***1. Mô tả hiện trạng***

Mục tiêu của CTĐT ngành SPSH được xác định rõ ràng, được xây dựng dựa trên các văn bản của Bộ GD&ĐT, của Trường ĐHQN và các bên liên quan [H1.01.01.01]\*, [H1.01.01.02]\*, [H1.01.01.03]\*. CTĐT của ngành SPSH đã xác định mục tiêu chung là: “Đào tạo cử nhân ngành Sư phạm Sinh học có kiến thức tốt về khoa học cơ bản và khoa học giáo dục; có phẩm chất chính trị và sức khỏe tốt; có khả năng sư phạm; có khả năng tự học, tự nghiên cứu; có khả năng thích nghi với môi trường làm việc để giảng dạy hiệu quả bộ môn Sinh học ở các cơ sở giáo dục phổ thông trong hệ thống giáo dục Việt Nam, đáp ứng yêu cầu đổi mới giáo dục phổ thông hiện nay”; đồng thời các mục tiêu cụ thể cũng được thể hiện rõ ràng từ PO1 đến PO7 với các kiến thức, kỹ năng, mức tự chủ và chịu trách nhiệm mà NH cần phải đạt được sau khi hoàn thành CTĐT [H1.01.01.04]\*. Ngoài ra, mục tiêu của CTĐT còn được thể hiện chi tiết trong Bản mô tả CTĐT ngành SPSH [H1.01.01.05]\*, Bản mô tả CTDH ngành SPSH [H1.01.01.06]\*, [H1.01.01.07], [H1.01.01.08], được hiện thực hoá thông qua



ĐCCTHP [H1.01.01.09]\* và đảm bảo theo ma trận kỹ năng của CTĐT [H1.01.01.10]\*. Trong quá trình đào tạo, trên cơ sở đối sánh với mục tiêu chung và mục tiêu cụ thể của CTĐT ngành SPSH ở các trường: Trường ĐH SP Hà Nội, Trường ĐH SP Thành phố Hồ Chí Minh, Trường ĐH SP Thái Nguyên [H1.01.01.11]\*, [H1.01.01.12]\*, [H1.01.01.13]\*, [H1.01.01.14], đồng thời tham khảo ý kiến của các bên liên quan như: ý kiến của các nhà tuyển dụng, SV năm cuối và cựu SV [H1.01.01.15]\*, [H1.01.01.16]\*, [H1.01.01.17]\*, [H1.01.01.18], [H1.01.01.19], [H1.01.01.20], [H1.01.01.21], [H1.01.01.22], Khoa liên tục tiến hành chỉnh sửa mục tiêu của CTĐT theo định kỳ vào các năm 2020 và 2022. CTĐT ngành SPSH đã được thông qua Hội đồng khoa - Khoa SP, Hội đồng Khoa học và Đào tạo Trường [H1.01.01.23]\* và được công bố công khai như một cam kết với NH và nhà tuyển dụng [H1.01.01.24].

Các mục tiêu của CTĐT ngành SPSH hoàn toàn phù hợp với sứ mệnh, tầm nhìn của Trường ĐHQN. Về sứ mệnh, các mục tiêu trên đảm bảo thực hiện đúng tinh thần: “Trường ĐHQN là cơ sở GDĐH đa ngành, đa lĩnh vực có sứ mệnh đào tạo, phát triển nguồn nhân lực chất lượng cao; bồi dưỡng nhân tài; NCKH, truyền bá tri thức và chuyển giao công nghệ; phục vụ hiệu quả sự phát triển bền vững của đất nước, đặc biệt đối với khu vực Nam Trung Bộ - Tây Nguyên; góp phần thúc đẩy tiến bộ xã hội”. Về tầm nhìn, các mục tiêu định hướng khá rõ đến năm 2030, “Trường ĐHQN sẽ là trường ĐH đa ngành, đa lĩnh vực định hướng ứng dụng có uy tín cao, đạt tiêu chuẩn chất lượng của khu vực Đông Nam Á; có vị thế quan trọng về hợp tác đào tạo, nghiên cứu, trao đổi học thuật, giao lưu văn hóa trong nước và quốc tế”, cụ thể là đào tạo một thế hệ giáo viên Sinh học đạt chuẩn quốc gia, khu vực và quốc tế [H1.01.01.25]\*, [H1.01.01.26].

Mục tiêu của CTĐT ngành SPSH hoàn toàn phù hợp với mục tiêu của GDĐH quy định tại Điều 5 của Luật GDĐH năm 2012 và 2018: “Đào tạo nhân lực, nâng cao dân trí, bồi dưỡng nhân tài; NCKH, công nghệ tạo ra tri thức, sản phẩm mới, phục vụ yêu cầu phát triển kinh tế - xã hội, bảo đảm quốc phòng, an ninh và hội nhập quốc tế. Đào tạo NH có phẩm chất chính trị, đạo đức; có kiến

thức, kỹ năng thực hành nghề nghiệp, năng lực nghiên cứu và phát triển ứng dụng khoa học và công nghệ tương xứng với trình độ đào tạo; có sức khỏe; có khả năng sáng tạo và trách nhiệm nghề nghiệp, thích nghi với môi trường làm việc và có ý thức phục vụ nhân dân” [H1.01.01.27] và được định hướng rõ trong các văn bản của Bộ GD&ĐT và các quy định của Trường ĐHQN [H1.01.01.01]\*, [H1.01.01.02]\*, [H1.01.01.04]\*, [H1.01.01.28]. Đặc biệt, CTĐT đã nhấn mạnh đến mục tiêu phát triển cho NH kỹ năng sống, kỹ năng nghề nghiệp thích ứng với nhu cầu đổi mới và hội nhập của giáo dục nói riêng và xã hội nói chung.

## **2. Điểm mạnh**

Mục tiêu của CTĐT ngành SPSH được xác định rõ ràng; phù hợp với sứ mệnh và tầm nhìn của Trường ĐHQN; phù hợp với mục tiêu của GDDH quy định tại Luật GDDH. Mục tiêu này được chi tiết hóa bằng các mục tiêu cụ thể về: kiến thức; kỹ năng; mức tự chủ và chịu trách nhiệm mà NH cần đạt được sau khi hoàn thành CTĐT.

## **3. Điểm tồn tại**

Việc lấy ý kiến các bên liên quan trong quá trình rà soát, điều chỉnh và cập nhật mục tiêu của CTĐT chưa được đa dạng, thường xuyên.

## **4. Kế hoạch hành động**

<b>TT</b>	<b>Mục tiêu</b>	<b>Nội dung</b>	<b>Đơn vị, người thực hiện</b>	<b>Thời gian thực hiện</b>	<b>Ghi chú</b>
1	Khắc phục tồn tại	Khoa SP triển khai lấy ý kiến rộng rãi của các bên liên quan ở các trường phổ thông, trung tâm ngoại ngữ, và sở giáo dục & đào tạo khi tiến hành rà soát, điều chỉnh và cập nhật mục tiêu của CTĐT một cách thường xuyên và thông qua nhiều hình thức đa dạng.	Trường ĐHQN, Khoa SP	Theo định kỳ, từ năm học 2025-2026	
2	Phát huy điểm mạnh	Phát huy tính cập nhật của CTĐT, liên tục bổ sung những kiến thức đáp ứng nhu cầu đổi mới dạy học Sinh học trong bối cảnh hội nhập quốc tế.	Trường ĐHQN, Khoa SP	Theo định kỳ, từ năm học 2025-2026	

**5. Tự đánh giá:** Mức đạt được của tiêu chí: 5/7

**Tiêu chí 1.2. Chuẩn đầu ra của chương trình đào tạo được xác định rõ ràng, bao quát được cả các yêu cầu chung và yêu cầu chuyên biệt mà người học cần đạt được sau khi hoàn thành chương trình đào tạo**

**1. Mô tả hiện trạng**

Mục tiêu chung của CTĐT ngành SPSH là đào tạo cử nhân SPSH có kiến thức tốt về khoa học cơ bản và khoa học giáo dục; có phẩm chất chính trị và sức khỏe tốt; có khả năng sư phạm; có khả năng tự học, tự nghiên cứu; có khả năng thích nghi với môi trường làm việc để giảng dạy hiệu quả bộ môn Sinh học ở các bậc học trong hệ thống giáo dục Việt Nam, đáp ứng yêu cầu đổi mới giáo dục phổ thông hiện nay. Để đạt mục tiêu chung này, CTĐT ngành SPSH được xây dựng với những mục tiêu cụ thể về kiến thức (PO1, PO2, PO3), về kỹ năng (PO4, PO5) và về năng lực tự chủ và chịu trách nhiệm (PO6, PO7). **[H1.01.01.04]\***

CĐR của CTĐT ngành SPSH được xác định rõ ràng, súc tích, bao quát, phản ánh được mục tiêu của CTĐT và được xây dựng dựa trên Khung trình độ quốc gia Việt Nam **[H1.01.02.01]**, các văn bản của Bộ GD&ĐT và Trường ĐHQN **[H1.01.01.28]**, **[H1.01.02.02]**, **[H1.01.02.03]**, **[H1.01.02.04]**, **[H1.01.01.02]\***. CĐR của CTĐT ngành SPSH được xây dựng và ban hành năm 2015, được cập nhật và điều chỉnh qua các năm 2020, 2022 **[H1.01.01.04]\*** trên cơ sở đối sánh CTĐT của ngành SPSH với CTĐT của các Trường ĐH SP Hà Nội, Trường ĐHSP Thành phố Hồ Chí Minh, Trường ĐH SP Thái Nguyên, Trường ĐH SP Huế **[H1.01.01.14]**; theo kế hoạch tổ chức đánh giá, sửa đổi, cập nhật CTĐT ĐH hệ chính quy của Trường ĐHQN **[H1.01.01.11]\***, **[H1.01.01.12]\***, **[H1.01.01.13]\*** và tham khảo ý kiến từ các bên liên quan, bao gồm ý kiến của các nhà tuyển dụng, SV năm cuối và cựu SV **[H1.01.01.15]\***, **[H1.01.01.16]\***, **[H1.01.01.17]**, **[H1.01.01.18]**, **[H1.01.01.19]**, **[H1.01.01.20]**, **[H1.01.01.21]**, **[H1.01.01.22]**. Tuy nhiên, việc tham khảo ý kiến của các bên liên quan khi rà soát, cập nhật, điều chỉnh CĐR của CTĐT còn ở quy mô hẹp. Cụ thể,

nhà sử dụng lao động được tham khảo ý kiến chỉ bao gồm đại diện các trường THPT mà không bao quát nhà sử dụng lao động ở các cơ sở giáo dục khác. CDR được thể hiện rõ ràng trong Bản mô tả CTĐT [H1.01.01.05]\*, ĐCCTHP [H1.01.01.09]\* và ma trận kỹ năng [H1.01.01.10]\*, đồng thời cũng đã được Hội đồng khoa - Khoa SP, Hội đồng Khoa học và Đào tạo Trường thông qua [H1.01.01.23]\*. Ngoài ra, CDR của CTĐT cũng đáp ứng sự phù hợp với sứ mệnh, tầm nhìn, giá trị cốt lõi của Trường ĐHQN [H1.01.01.25]; được công bố công khai, rộng rãi trên trang thông tin điện tử của Nhà trường, của Khoa [H1.01.01.24], trong các buổi sinh hoạt chính trị đầu khoá, gặp mặt tân SV đầu khoá [H1.01.02.05], [H1.01.02.06].

CDR của CTĐT ngành SPSH đã bao quát được cả các yêu cầu chung và yêu cầu chuyên biệt mà NH cần đạt được sau khi hoàn thành CTĐT, cụ thể là những kiến thức, kỹ năng, mức tự chủ và chịu trách nhiệm sẽ được hình thành ở NH sau khi tốt nghiệp ĐH. Tất cả các CDR đều được mô tả bằng những động từ hành động theo thang nhận thức Bloom để thể hiện rõ ràng mức độ năng lực của NH sau khi tốt nghiệp, nhằm đáp ứng các yêu cầu của thị trường lao động trong tương lai. Theo đó, CDR được xây dựng dựa trên mục tiêu của CTĐT và bám sát Khung trình độ quốc gia bậc đại học, thể hiện từ PLO1 đến PLO14. Về kiến thức, NH có những kiến thức cơ bản về khoa học xã hội và nhân văn, pháp luật, quốc phòng – an ninh, Tâm lý học, Giáo dục học, ngoại ngữ và khởi nghiệp (PLO1, PLO2); đồng thời có các kiến thức cơ sở cốt lõi và các kiến thức nâng cao của chuyên ngành SPSH (PLO3, PLO4, PLO5, PLO6, PLO7). Về kỹ năng, NH có một số kỹ năng chung như: truyền đạt kiến thức rõ ràng, dễ hiểu; tư duy sáng tạo, phản biện, hợp tác và giải quyết vấn đề; làm việc nhóm; thuyết trình; sử dụng công nghệ thông tin và ngoại ngữ để phục vụ cho hoạt động dạy học Sinh học ở trường phổ thông (PLO8, PLO9); đồng thời có các kỹ năng chuyên môn như: xây dựng được kế hoạch giảng dạy; thiết kế được bài giảng cho từng nhóm đối tượng người học khác nhau một cách linh hoạt và sáng tạo; sử dụng được đa phương tiện trong dạy học; tổ chức được các hoạt động trải nghiệm

sáng tạo trong môi trường giáo dục đa văn hóa; thiết kế và tổ chức hoạt động; định hướng nghề nghiệp; làm công tác chủ nhiệm ở tất cả các bậc học trong hệ thống giáo dục quốc dân và tư vấn học đường (PLO10, PLO11, PLO12). Về mức tự chủ và chịu trách nhiệm, NH có đạo đức chuẩn mực của người giáo viên, có năng lực tự chủ, tự nghiên cứu và tinh thần tự học suốt đời (PLO13, PLO14) **[H1.01.01.04]\***. Các CDR cũng đã thể hiện rõ ràng những triển vọng về việc làm trong tương lai cho NH sau khi hoàn thành CTĐT.

Với CDR về kiến thức, kỹ năng, mức tự chủ và chịu trách nhiệm được xác định rõ ràng, bao quát như trên, NH sau khi tốt nghiệp CTĐT ngành SPSH có thể tiếp tục học CTĐT thạc sĩ ngành Lý luận và phương pháp dạy học bộ môn Sinh học.

## **2. Điểm mạnh**

CDR của CTĐT ngành SPSH được xác định rõ ràng, bao quát được cả các yêu cầu chung và yêu cầu chuyên biệt mà NH cần đạt được sau khi hoàn thành CTĐT.

CDR của CTĐT nêu cụ thể kiến thức, kỹ năng, mức tự chủ và trách nhiệm mà NH cần đạt được, giúp NH hình thành tư duy độc lập và phát triển kỹ năng học tập suốt đời, phục vụ cho cuộc sống và nghề nghiệp tương lai.

## **3. Điểm tồn tại**

- Việc thực hiện và tiến hành thu thập thông tin phản hồi của các bên liên quan khi rà soát, cập nhật, điều chỉnh CDR của CTĐT chưa được bao quát và toàn diện.

## **4. Kế hoạch hành động**

<b>TT</b>	<b>Mục tiêu</b>	<b>Nội dung</b>	<b>Đơn vị, người thực hiện</b>	<b>Thời gian thực hiện</b>	<b>Ghi chú</b>
1	Khắc phục tồn tại	Tăng cường thu thập thông tin phản hồi của các bên liên quan một cách bao quát và toàn diện hơn khi rà soát, cập nhật, điều chỉnh CDR của CTĐT.	Trường ĐHQN, Khoa SP	Định kỳ, từ năm học 2025-2026	

2	Phát huy điểm mạnh	- Tiếp tục duy trì việc rà soát, cập nhật, điều chỉnh theo định kỳ để đảm bảo CDR của CTĐT vừa rõ ràng, bao quát vừa phù hợp với thực tiễn.	Trường ĐHQN, Khoa SP	Định kỳ, từ năm học 2025-2026	
		- Tiếp tục phát huy yêu cầu dạy học phát triển năng lực, tinh thần khai phóng trong giáo dục nhằm giúp NH phát triển kỹ năng học tập suốt đời.	Trường ĐHQN, Khoa SP	Định kỳ, từ năm học 2025-2026	

**5. Tự đánh giá:** Mức đạt được của tiêu chí: 5/7

***Tiêu chí 1.3. Chuẩn đầu ra của chương trình đào tạo phản ánh được yêu cầu của các bên liên quan, được định kì rà soát, điều chỉnh và được công bố công khai***

***1. Mô tả hiện trạng***

CDR của CTĐT ngành SPSH phản ánh được yêu cầu của các bên liên quan, có sự tham gia ý kiến của các bên liên quan trong quá trình xây dựng. Cụ thể, CDR của CTĐT đã được xây dựng dựa trên YKPH của nhà sử dụng lao động, cựu SV, SV năm cuối và GV trực tiếp giảng dạy [H1.01.01.03]\*, [H1.01.01.15]\*, [H1.01.01.16]\*, [H1.01.01.17]\*, [H1.01.01.18], [H1.01.01.19], [H1.01.01.20], [H1.01.01.21], [H1.01.01.22]. Tuy nhiên, việc lấy YKPH của nhà sử dụng lao động về CDR của CTĐT còn chưa rộng khắp mà chỉ giới hạn trên địa bàn thành phố Quy Nhơn [H1.01.01.16]\*. Việc thu thập YKPH được tiến hành bằng nhiều hình thức như phiếu khảo sát, họp trao đổi, qua đó Khoa đã hệ thống hoá các quan điểm của các bên liên quan và tham khảo, sử dụng chúng để đưa ra các CDR phù hợp với thực tiễn xã hội cũng như tính chất chuyên môn của ngành học [H1.01.01.04]\*. CDR cũng được thể hiện rõ trong Bản mô tả CTĐT [H1.01.01.05]\*, được chi tiết hoá trong ĐCCTHP [H1.01.01.09]\* và đảm bảo theo ma trận kỹ năng của CTĐT [H1.01.01.10]\*.

CDR của CTĐT ngành SPSH được định kì rà soát, điều chỉnh 2 năm một lần theo kế hoạch của Nhà trường, cụ thể là qua các năm 2020, 2022. Theo đó,

Khoa đã cập nhật và bổ sung, sửa đổi các CDR của CTĐT sao cho phù hợp với thực tiễn đổi mới giáo dục; đồng thời rà soát và điều chỉnh CDR của các ĐCCTHP để có sự thống nhất, đồng bộ của CTĐT [H1.01.01.11]\*, [H1.01.01.12]\*, [H1.01.01.13]\*, [H1.01.02.04]\*. Trong quá trình rà soát, cập nhật, Khoa cũng đối chiếu CDR của CTĐT ngành SPSH với CDR của CTĐT ở các Trường ĐHSP Hà Nội, Trường ĐHSP Thành phố Hồ Chí Minh, Trường ĐH SP Huế [H1.01.01.14] để tham khảo cho những lần điều chỉnh.

CDR của CTĐT được công bố rộng rãi, công khai tới toàn thể GV, SV và các bên liên quan thông qua website của Trường ĐHQN và Khoa SP [H1.01.01.24]\*, trong các buổi sinh hoạt chính trị đầu khoá, gặp mặt tân SV đầu khoá, các buổi sinh hoạt lớp và các hình thức quảng bá khác [H1.01.02.05], [H1.01.02.06].

## **2. Điểm mạnh**

CDR của CTĐT ngành SPSH được xây dựng theo đúng quy định của Luật GDĐH, Bộ GD&ĐT và Trường ĐHQN; phản ánh được yêu cầu của các bên liên quan; có sự tham gia ý kiến của các bên liên quan trong quá trình xây dựng.

CDR của CTĐT ngành SPSH được định kỳ rà soát, điều chỉnh 02 năm một lần theo kế hoạch của Nhà trường và được công bố công khai dưới nhiều hình thức khác nhau.

## **3. Điểm tồn tại**

Việc lấy YKPH của nhà sử dụng lao động về CDR của CTĐT ngành SPSH còn chưa rộng khắp. trên phạm vi toàn tỉnh, toàn quốc mà chỉ giới hạn trên địa bàn thành phố Quy Nhơn.

## **4. Kế hoạch hành động**

<b>TT</b>	<b>Mục tiêu</b>	<b>Nội dung</b>	<b>Đơn vị, người thực hiện</b>	<b>Thời gian thực hiện</b>	<b>Ghi chú</b>
1	Khắc	Tăng cường thu thập -YKPH của nhà sử dụng lao động về CDR của CTĐT trên	Trường	Định kỳ,	

	phục tồn tại	diện rộng, thông qua tổ chức hội nghị, hội thảo với quy mô toàn tỉnh, toàn quốc.	ĐHQN Khoa SP	từ năm học 2025-2026	
2	Phát huy điểm mạnh	- Tiếp tục duy trì việc cập nhật CDR của CTĐT theo định kỳ với sự tham khảo ý kiến của các bên liên quan. - Tăng cường hơn nữa việc công khai CDR của CTĐT bằng nhiều hình thức đa dạng, phong phú để SV và các bên liên quan nắm bắt đầy đủ, kịp thời.	Trường ĐHQN Khoa SP	Định kỳ, từ năm học 2025-2026	

**5. Tự đánh giá:** Mức đạt được của tiêu chí: 5/7

### **Kết luận Tiêu chuẩn 1**

Việc xây dựng mục tiêu và CDR rõ ràng, đầy đủ định hướng tốt cho toàn bộ quá trình đào tạo, thể hiện cam kết cung cấp nhân lực chất lượng cao, đáp ứng yêu cầu của đơn vị sử dụng và nhu cầu xã hội. Mục tiêu và CDR của CTĐT ngành SPSH được xác định phù hợp với sứ mệnh, tầm nhìn của Trường ĐHQN và mục tiêu GDDH, cụ thể hóa thành các nhiệm vụ, kế hoạch đào tạo từng năm, từng học kỳ và được phổ biến đến toàn bộ CB, GV để hoàn thành tốt CTĐT.

Tập thể GV ngành Sinh học (Khoa Sư phạm) đã đầu tư xây dựng, định kỳ rà soát và điều chỉnh mục tiêu, CDR dựa trên ý kiến các bên liên quan. Khoa SP cũng công khai mục tiêu và CDR qua nhiều hình thức để các bên liên quan có thể biết, đóng góp ý kiến, góp phần hoàn thiện mục tiêu và CDR của CTĐT. Tự đánh giá 3 tiêu chí của tiêu chuẩn 1, ngành SPSH đã đạt yêu cầu 3/3 tiêu chí, trong đó 3 tiêu chí đạt mức 5/7.

### **Đánh giá về Tiêu chuẩn 1**

Tiêu chí	Thang đánh giá							Tổng hợp theo Tiêu chuẩn 1		
	Chưa đạt			Đạt				Mức trung bình	Số tiêu chí đạt	Tỉ lệ số tiêu chí đạt (%)
	1	2	3	4	5	6	7			
Tiêu chí 1.1					5			5	3	100%



Tiêu chí 1.2					5					
Tiêu chí 1.3					5					

## **Tiêu chuẩn 2. Bản mô tả chương trình đào tạo**

### ***Mở đầu***

Bản mô tả CTĐT ngành SPSH được xây dựng, cập nhật thường xuyên theo quy định hiện hành, phù hợp với mục tiêu, nhiệm vụ của Nhà trường và yêu cầu xã hội. Nội dung bản mô tả bao gồm thông tin về chương trình, CDR của toàn bộ CTĐT và từng HP, cấu trúc khóa học, tiêu chí tuyển sinh, ĐCCTHP, phương pháp dạy - học, kiểm tra và đánh giá.

Bản mô tả được công khai dưới nhiều hình thức, giúp NH, học sinh hiểu rõ CTĐT; nhà tuyển dụng nắm thông tin về kiến thức, kỹ năng của NH; và các chuyên gia, đánh giá viên hiểu mục tiêu và KQHT dự kiến. Đồng thời, đây cũng là cơ sở thu nhận phản hồi từ SV, cựu SV, nhà tuyển dụng để cải tiến CTĐT, nâng cao khả năng đạt KQHT dự kiến.

### ***Tiêu chí 2.1. Bản mô tả chương trình đào tạo đầy đủ thông tin và cập nhật***

#### ***1. Mô tả hiện trạng***

Theo định kì, Trường ĐHQN lên kế hoạch rà soát, sửa đổi, cập nhật CTĐT các ngành trong đó có ngành SPSH nhằm đáp ứng với những yêu cầu thực tiễn [H1.01.01.11]\*, [H2.02.01.01]. Bản mô tả CTĐT ngành SPSH đảm bảo đầy đủ các nội dung theo quy định của Bộ GD&ĐT và quy định của Trường ĐHQN như: tên trường; tên gọi của văn bằng; tên CTĐT; thời gian đào tạo và khối lượng kiến thức toàn khóa; mục tiêu, CDR của CTĐT; vị trí việc làm và học tập nâng cao trình độ; tiêu chí tuyển sinh; cấu trúc CTDH; ma trận kỹ năng; đề cương các HP; kế hoạch đào tạo; mô tả các HP; thời điểm điều chỉnh Bản mô tả CTĐT [H1.01.01.05]\*.

Cuối năm 2018 Trường ĐHQN chỉ đạo các khoa rà soát, chỉnh sửa, cập nhật bản mô tả CTĐT. Tuy nhiên, đây là thời điểm Nhà trường triển khai Đề án tái cơ cấu các khoa và phòng chức năng. Đầu năm 2019, Khoa SP được thành

lập và CTĐT SPSH được chuyển sang Khoa SP quản lý. Vì bận công tác tổ chức và nguồn nhân lực bị hạn chế, Lãnh đạo Khoa chưa thể triển khai kịp thời công tác cải tiến chỉnh sửa CTĐT SPSH. Năm 2020, theo Quyết định về việc ban hành Quy định về xây dựng, phát triển CTĐT và quy trình mở ngành đào tạo trình độ ĐH [H2.02.01.02], trên cơ sở lấy YKPH của các bên liên quan (chủ yếu từ SV, cựu SV và một số ít nhà sử dụng lao động) [H1.01.01.03]\*, [H1.01.01.15]\*, [H1.01.01.16]\*, [H1.01.01.17]\*, [H1.01.01.18]\*, [H1.01.01.19]\*, [H1.01.01.20]\*, [H1.01.01.21]\*, [H1.01.01.22]\*, tham khảo CTĐT của một số trường ĐH trong nước [H1.01.01.14] và bám sát Chương trình giáo dục phổ thông mới, Khoa SP đã tiến hành rà soát, điều chỉnh, cập nhật CTĐT ngành SPSH đã ban hành năm 2015 [H1.01.01.05]\*, [H1.01.01.11]\*, [H1.01.01.12]\*, [H1.01.01.13]\*. Trong CTĐT SPSH năm 2015, các quy định về CDR còn chung chung, các phương pháp dạy - học và phương pháp đánh giá chưa được đề cập. Ngoài ra, bản mô tả CTĐT vẫn còn thiếu ma trận thể hiện sự đóng góp của các học phần vào việc đạt được CDR của chương trình. Bản mô tả CTĐT ngành SPSH năm 2020 đã được bổ sung cụ thể, mã hóa mục tiêu đào tạo, CDR của CTĐT đảm bảo cam kết của Nhà trường, Khoa với yêu cầu xã hội; thiết lập ma trận đáp ứng giữa mục tiêu và CDR của CTĐT, mối liên hệ giữa CDR với phương pháp dạy học và phương pháp đánh giá, ma trận giữa khối kiến thức và CDR của CTĐT [H1.01.01.05]\*, [H1.01.01.10], [H1.01.01.11]\*, [H1.01.02.04]. Chương trình đã tiếp tục phát huy tinh thần đổi mới của Chương trình giáo dục phổ thông năm 2018 của Bộ GD&ĐT bảo đảm phát triển phẩm chất và năng lực NH thông qua nội dung giáo dục với những kiến thức cơ bản, thiết thực; hiện đại; hài hòa đức, trí, thể, mỹ; thông qua các phương pháp, hình thức tổ chức giáo dục phát huy tính chủ động và tiềm năng của mỗi NH, các phương pháp kiểm tra, đánh giá phù hợp với mục tiêu giáo dục và phương pháp giáo dục. Để đạt được mục tiêu đó, Chương trình đã được chỉnh sửa: tổng số TC toàn khóa; cập nhật những HP mới đáp ứng nhu cầu của NH và nhà tuyển dụng bao gồm các HP chung (Học phần khởi nghiệp và Học phần Kỹ năng giao tiếp) và các HP thí nghiệm thực

hành (từ kỹ năng tích hợp sang kỹ năng riêng biệt); đặc biệt tăng số TC cho các HP thuộc khối kiến thức bổ trợ; thay đổi số lượng HP trong các nhóm tự chọn; thay đổi trình tự các HP trong CTĐT; áp dụng các phương pháp dạy học hiện đại; xác định rõ HP tiên quyết, học trước, học song hành cho từng HP; xác định rõ tiêu chí tuyển sinh, quá trình đào tạo và điều kiện tốt nghiệp [H1.01.01.02]\*, [H1.01.01.04]\*, [H1.01.01.05]\*. Năm 2022, thực hiện kế hoạch rà soát CTĐT của Trường ĐHQN, Khoa SP tiếp tục tiến hành rà soát, điều chỉnh, cập nhật ĐCCTHP trong CTĐT ngành SPSH đã ban hành năm 2020 [H1.01.01.09]\*, [H1.01.01.11]\*, [H1.01.01.12]\*, [H1.01.01.13]\*, [H2.02.01.03], [H2.02.01.04]. Mặc dù GV tham gia CTĐT chưa có nhiều cơ hội tham gia tập huấn hoặc trao đổi trực tiếp về công tác xây dựng và phát triển CTĐT với các trường đào tạo SP trọng điểm, CTĐT ngành SPSH được xây dựng dựa trên cơ sở đối sánh với CTĐT của một số cơ sở đào tạo uy tín trong nước [H1.01.01.14]. Bản mô tả CTĐT ngành SPSH được biên soạn và được thông qua sau các cuộc họp góp ý, thống nhất của Hội đồng khoa, Khoa SP; Hội đồng Khoa học và Đào tạo Trường ĐHQN [H1.01.01.05]\*, [H1.01.01.13]\*, [H1.01.01.23]\* được công bố công khai để các bên liên quan dễ dàng tiếp cận [H1.01.01.24].

## ***2. Điểm mạnh***

Bản mô tả CTĐT ngành SPSH thường xuyên được điều chỉnh, cập nhật theo các xu hướng đào tạo hiện đại, thể hiện đầy đủ thông tin và tích hợp những nội dung mới nhất liên quan, tuân thủ theo quy định của Bộ GD&ĐT, của Trường ĐHQN. Khung CTĐT có nhiều HP tự chọn, giúp cho NH có nhiều lựa chọn theo định hướng chuyên môn và phát huy năng lực và đam mê học tập, góp phần nâng cao chất lượng dạy và học. Ma trận thể hiện sự đóng góp của các HP vào việc đạt CDR của CTĐT được thể hiện rõ trong bản mô tả CTĐT và được cụ thể hóa trong các ĐCCTHP của CTĐT.

## ***3. Điểm tồn tại***

Việc lấy ý kiến góp ý về CTĐT từ SV đang học, cựu SV về CTĐT đã được tiến hành thường xuyên nhưng ý kiến từ các nhà sử dụng lao động chưa

được thực hiện trên quy mô rộng và chưa thực sự hiệu quả. Ngoài ra, GV Khoa SP cũng chưa có nhiều cơ hội được tham gia công tác tập huấn và trao đổi về xây dựng và phát triển CTĐT với các trường đào tạo SP trọng điểm trong nước.

#### ***4. Kế hoạch hành động***

<b>TT</b>	<b>Mục tiêu</b>	<b>Nội dung</b>	<b>Đơn vị, người thực hiện</b>	<b>Thời gian thực hiện</b>	<b>Ghi chú</b>
1	Khắc phục tồn tại	Tiếp tục tăng cường việc lấy YKPH từ các bên liên quan về CTĐT và về chất lượng của SV ra trường bằng cách đổi mới phương thức khảo sát.	Trường ĐHQN, Khoa SP	Định kỳ, từ năm học 2025- 2026	
		Tạo điều kiện cho GV tham gia công tác tập huấn và trao đổi về xây dựng và phát triển CTĐT với các trường đào tạo SP trong nước một cách rộng rãi hơn.	Trường ĐHQN	Từ năm học 2025- 2026	
2	Phát huy điểm mạnh	Tiếp tục phát huy tinh thần dạy học phát triển năng lực, bám sát những yêu cầu đổi mới của Chương trình giáo dục phổ thông năm 2018 vào CTĐT.	Khoa SP	Hằng năm, từ năm học 2025- 2026	
		Liên tục cập nhật, tích hợp các nội dung mới đáp ứng nhu cầu NH và nhà tuyển dụng.	Khoa SP	Hằng năm, từ năm học 2025- 2026	

***5. Tự đánh giá:*** Mức đạt được của tiêu chí 4/7.

#### ***Tiêu chí 2.2. Đề cương các học phần đầy đủ thông tin và cập nhật***

##### ***1. Mô tả hiện trạng***

ĐCCTHP là bản mô tả các nội dung giảng dạy, sự phân phối kiến thức cho từng tiết học cùng với CĐR của HP. ĐCCTHP là cơ sở để GV và NH thực hiện đúng trách nhiệm của mình. Tất cả các ĐCCTHP ngành SPSH đều được GV biên soạn theo đúng mẫu quy định với đầy đủ thông tin như: tên trường; tên

HP; số TC; mục tiêu; CĐR của HP trong ma trận liên kết nội dung, chương mục với CĐR, các yêu cầu đối với GV và SV; cấu trúc HP; kế hoạch giảng dạy chi tiết; phương pháp dạy - học; phương thức kiểm tra đánh giá; giáo trình và tài liệu chính tham khảo; tên GV biên soạn; thời điểm biên soạn ĐCCTHP [H1.01.01.09]\*, [H1.01.02.04], [H2.02.01.03]. Mục tiêu của CTĐT được cụ thể hóa và được thể hiện ở các CĐR của mỗi HP [H1.01.01.09]\*, [H1.01.02.04].

Tất cả các ĐCCTHP ngành SPSH được rà soát, cập nhật vào các năm 2020, 2022 theo kế hoạch của Nhà trường [H1.01.01.09]\*, [H1.01.01.11], dựa trên YKPH của các bên liên quan [H1.01.01.15]\*, [H1.01.01.16]\*, [H1.01.01.17]\*, [H2.02.02.01]\*, [H2.02.02.02]\*, [H2.02.02.03]\*. Với sự đổi mới trong Chương trình giáo dục phổ thông năm 2018, ĐCCTHP năm 2020 đều có sự rà soát, chỉnh sửa và cập nhật [H1.01.01.09]\*. Điểm nổi bật trong việc rà soát ĐCCTHP năm 2020 có nhiều sự thay đổi, cụ thể: mục tiêu của HP về kiến thức, kỹ năng, mức tự chủ và trách nhiệm rõ ràng; xác định các CĐR mà SV phải đạt được sau khi học xong HP; mỗi yêu cầu tương ứng với từng CĐR của CTĐT và mức độ CĐR [H1.01.01.04]\*, [H1.01.01.09]\*. Bên cạnh đó, ĐCCTHP được công bố năm 2020 đã cụ thể hóa các phương pháp, hình thức tổ chức dạy học. Mỗi phương pháp, hình thức tổ chức dạy học được sử dụng trong HP vừa hiện đại vừa phải đảm bảo mục đích dạy học và CĐR đạt được của HP [H1.01.01.09]\*. Ngoài ra, ma trận quan hệ CĐR và hình thức đánh giá cũng được bổ sung trong ĐCCTHP [H1.01.01.04]\*, [H1.01.01.09]\*, [H1.01.01.10]. Sự điều chỉnh, cập nhật ĐCCTHP năm 2020 so với ĐCCTHP năm 2015 được thể hiện cụ thể trong các bảng so sánh ĐCCTHP giữa các năm 2015-2020, 2020-2022 [H2.02.02.04]. Nội dung cập nhật trong các ĐCCTHP dựa trên tinh thần dạy học phát triển năng lực, cụ thể: điều chỉnh tên HP, mã HP, số tín chỉ HP, điều chỉnh sự tương quan giữa lý thuyết và thực hành, điều chỉnh nội dung kiến thức, áp dụng các phương pháp dạy học hiện đại [H1.01.01.09]\*. ĐCCTHP bảo đảm thể hiện được sự tương hợp giữa ba yếu tố quan trọng: nội dung, phương pháp giảng dạy - học tập và phương pháp đánh giá nhằm đáp ứng được CĐR của

HP và CTĐT [H1.01.01.09]\*. ĐCCTHP năm 2022 đã tiếp tục được rà soát, điều chỉnh và cập nhật trên cơ sở ĐCCTHP năm 2020: cập nhật tài liệu tham khảo (đặc biệt với các HP mang tính đặc thù của chuyên ngành còn hạn chế về học liệu), điều chỉnh về GV biên soạn, thay đổi về trọng số đánh giá KQHT của mỗi HP từ việc đánh giá KQHT qua ba hình thức: chuyên cần, giữa kỳ và cuối kỳ sang hai hình thức: quá trình và cuối kỳ [H1.01.01.09]\*, [H1.01.02.04]\*, [H2.02.01.03]\*. Việc rà soát, bổ sung, điều chỉnh ĐCCTHP được các GV thực hiện nghiêm túc và thông qua phê duyệt của Hội đồng Khoa SP, Hội đồng Khoa học và Đào tạo Trường [H1.01.01.09]\*, [H1.01.01.23]\*, [H2.02.02.05].

## **2. Điểm mạnh**

Tất cả ĐCCTHP của ngành SPSH được xây dựng dựa trên YKPH của các bên liên quan; thể hiện đầy đủ các thông tin theo quy định; được rà soát, đánh giá, cập nhật và điều chỉnh phù hợp với CTĐT và đáp ứng yêu cầu đổi mới giáo dục phổ thông hiện nay. Các HP đều giới thiệu tài liệu tham khảo để SV có nhiều lựa chọn. Mọi thông tin liên quan đến HP như mục tiêu, cấu trúc, nội dung, phương pháp kiểm tra đánh giá của học phần đều được cung cấp đầy đủ để SV đưa ra lựa chọn hợp lý cho lộ trình, kế hoạch học tập của bản thân theo từng học kỳ, từng năm và toàn khóa học.

## **3. Điểm tồn tại**

Một số ĐCCTHP mang tính đặc thù chuyên sâu của chuyên ngành nên nguồn tài liệu tham khảo vẫn còn hạn chế.

## **4. Kế hoạch hành động**

<b>TT</b>	<b>Mục tiêu</b>	<b>Nội dung</b>	<b>Đơn vị, người thực hiện</b>	<b>Thời gian thực hiện</b>	<b>Ghi chú</b>
1	Khắc phục tồn tại	Kiến nghị Nhà trường bổ sung các đầu sách ngoại văn cần thiết để đáp ứng nhu cầu giảng dạy và học tập.	Trường ĐHQN, Khoa SP	Hằng năm, từ năm học 2025- 2026	
2	Phát huy	Chú trọng vào việc xây dựng	Khoa SP	Hằng năm,	

	điểm mạnh	ĐCCTHP trên tinh thần dạy học phát triển năng lực, lấy NH làm trung tâm.		từ năm học 2025- 2026	
		ĐCCTHP phát huy hơn nữa năng lực tự học, tự nghiên cứu, mức độ tự chủ và chịu trách nhiệm của NH.	Khoa SP	Hàng năm, từ năm học 2025- 2026	

**5. Tự đánh giá:** Mức đạt được của tiêu chí 5/7.

**Tiêu chí 2.3. Bản mô tả chương trình đào tạo và đề cương các học phần được công bố công khai và các bên liên quan dễ dàng tiếp cận**

### **1. Mô tả hiện trạng**

Bản mô tả CTĐT ngành SPSH sau khi được Trường ĐHQN phê duyệt ban hành được công bố công khai cho các bên liên quan bằng nhiều hình thức khác nhau: công bố công khai trên website của Trường ĐHQN, website của Khoa SP và trong các tài liệu giới thiệu về Trường, Khoa; tại các buổi tư vấn tuyển sinh cho học sinh THPT; trong các thông báo của Nhà trường cho GV và SV; giới thiệu cho SV mới nhập học trong các tuần sinh hoạt công dân đầu khóa và trong các buổi gặp mặt tân SV đầu khóa của Khoa SP [H1.01.01.05]\*, [H1.01.01.24]\*, H1.01.02.05]\*, [H1.01.02.06]\*, [H2.02.03.01]\*, [H2.02.03.02]\*. Tuy nhiên, số lượng cơ quan quản lý và nhà tuyển dụng tiếp cận được Bản mô tả CTĐT còn hạn chế.

Tất cả ĐCCTHP ngành SPSH trong CTĐT được công bố công khai bằng nhiều hình thức khác nhau như: trên website của Trường ĐHQN, website của Khoa SP; giới thiệu cho SV mới nhập học trong các tuần sinh hoạt công dân đầu khóa và trong các buổi gặp mặt tân SV đầu khóa của Khoa SP; GV giới thiệu cho NH trước khi NH bắt đầu học mỗi HP, ... [H1.01.01.09]\*, [H1.01.01.24]\*, [H1.01.02.05]\*, [H1.01.02.06]\*.

Việc công bố Bản mô tả CTĐT, ĐCCTHP bằng nhiều hình thức nêu trên [H1.01.01.05]\*, [H1.01.01.09]\*, [H1.01.02.05]\*, [H1.01.02.06]\*, [H2.02.03.01]\*, [H2.02.03.02]\* đặc biệt là được công bố hàng năm trong mục ba công khai trên

website của Trường [H1.01.01.24]\* đã giúp các bên liên quan như cơ quan quản lý, nhà sử dụng lao động, GV, SV, cựu SV, học sinh, ... đều có thể tiếp cận một cách dễ dàng và thuận tiện nhất. Việc công khai này còn là cơ sở quan trọng để Trường, Khoa nhận được những YKPH từ các bên liên quan về công tác đào tạo [H1.01.01.17], [H1.01.01.19], [H1.01.01.20], [H1.01.01.21], [H1.01.01.22], [H2.02.02.02]. Đây chính là căn cứ để Khoa SP, Ban soạn thảo CTĐT và ĐCCTHP có được thông tin cần thiết để rà soát, cập nhật Bản mô tả CTĐT và ĐCCTHP một cách hợp lý và hiệu quả nhất.

Hằng năm, Nhà trường đều khảo sát ý kiến của NH về CTĐT, về hoạt động giảng dạy trong từng học kỳ, từng năm học cho thấy, trên 90% lượt NH phản hồi đều nắm CTĐT, hài lòng với tiêu chí GV giới thiệu đầy đủ ĐCCTHP [H1.01.01.19], [H2.02.02.02]. Tuy nhiên, vẫn còn số ít SV chưa tìm hiểu kỹ Bản mô tả CTĐT và ĐCCTHP để chủ động xây dựng kế hoạch học tập.

## **2. Điểm mạnh**

Mọi thông tin trong bản mô tả và ĐCCTHP trong CTĐT ngành SPSH đều được công bố công khai và dễ tiếp cận. Bản mô tả CTĐT và các ĐCCTHP trong CTĐT nhận được tham vấn, ý kiến đóng góp, xây dựng của Hội đồng Khoa, cựu SV, GV, các đơn vị tuyển dụng, các nhà chuyên môn, trên cơ sở đó bổ sung, điều chỉnh, cập nhật thường xuyên.

## **3. Điểm tồn tại**

Bản mô tả CTĐT dù được công khai nhưng một số cơ quan quản lý và nhà tuyển dụng chưa tiếp cận được hết Bản mô tả CTĐT. Một số SV chưa sử dụng Bản mô tả CTĐT trong việc kết hợp với ĐCCTHP để xây dựng kế hoạch học tập được chủ động và đúng tiến độ.

## **4. Kế hoạch hành động**

<b>TT</b>	<b>Mục tiêu</b>	<b>Nội dung</b>	<b>Đơn vị, người thực hiện</b>	<b>Thời gian thực hiện</b>	<b>Ghi chú</b>
1	Khắc	Tiếp tục tăng cường việc hỗ trợ cơ	Trường	Hằng năm,	



	phục tồn tại	quan quản lý và nhà tuyển dụng tiếp cận được hết Bản mô tả CTĐT.	ĐHQN, Khoa SP	từ năm học 2025- 2026	
		Hỗ trợ, hướng dẫn SV sử dụng Bản mô tả CTĐT kết hợp với ĐCCTHP để xây dựng kế hoạch học tập đạt hiệu quả cao.	Trường ĐHQN, Khoa SP	Hàng năm, từ năm học 2025- 2026	
2	Phát huy điểm mạnh	Duy trì và đẩy mạnh công khai hơn nữa Bản mô tả CTĐT và ĐCCTHP dưới nhiều hình thức giúp các bên liên quan tiếp cận dễ dàng.	Trường ĐHQN, Khoa SP	Hàng năm, từ năm học 2025- 2026	

**5. Tự đánh giá:** Mức đạt được của tiêu chí 5/7.

#### **Kết luận về Tiêu chuẩn 2**

Bản mô tả CTĐT và ĐCCTHP ngành SPSH được xây dựng theo quy định của Bộ GD&ĐT và hướng dẫn của Trường ĐHQN, đảm bảo đầy đủ thông tin, mục tiêu rõ ràng, cấu trúc hợp lý, cập nhật và đáp ứng yêu cầu đổi mới giáo dục phổ thông.

Khoa định kỳ điều chỉnh, cập nhật Bản mô tả CTĐT và ĐCCTHP dựa trên YKPH từ các bên liên quan, theo kế hoạch của Trường. Các tài liệu này được công bố rộng rãi để các bên liên quan dễ dàng tiếp cận. Tự đánh giá theo 3 tiêu chí của tiêu chuẩn này, ngành SPSH đã đạt yêu cầu 3/3 tiêu chí trong đó 1 tiêu chí đạt mức 4/7 và 2 tiêu chí còn lại đạt mức 5/7.

#### **Kết quả đánh giá về Tiêu chuẩn 2**

Tiêu chí	Thang đánh giá							Tổng hợp theo Tiêu chuẩn 2		
	Chưa đạt			Đạt				Mức trung bình	Số tiêu chí đạt	Tỷ lệ số tiêu chí đạt (%)
	①	②	③	④	⑤	⑥	⑦			
Tiêu chí 2.1				4				4,66	3	100%
Tiêu chí 2.2					5					
Tiêu chí 2.3					5					

### **Tiêu chuẩn 3: Cấu trúc và nội dung chương trình dạy học**

#### ***Mở đầu***

CTDH ngành SPSH được thiết kế dựa trên CDR của CTĐT, đảm bảo mỗi HP đóng góp rõ ràng vào việc đạt CDR chung. CTDH trình độ ĐH ngành SPSH được xây dựng hợp lý, hệ thống, tuân thủ quy định của Nhà trường và Bộ GD&ĐT, đáp ứng yêu cầu về chuẩn kiến thức, kỹ năng, năng lực nghề nghiệp trong bối cảnh công nghiệp hóa, hiện đại hóa và hội nhập quốc tế.

CTDH được cập nhật dựa trên tham khảo CTĐT của một số trường ĐH trong nước, với cấu trúc và nội dung phân bố hợp lý, tích hợp chặt chẽ mục tiêu, kiến thức, kỹ năng, và mức tự chủ, trách nhiệm. CTDH ngành SPSH linh hoạt trong thực hiện qua các HP, đáp ứng nhu cầu nhân lực thị trường lao động và tuân thủ quy định xây dựng CTĐT.

#### ***Tiêu chí 3.1. Chương trình dạy học được thiết kế dựa trên chuẩn đầu ra***

##### ***1. Mô tả hiện trạng***

CTDH ngành SPSH được xây dựng dựa trên các quy chế của Bộ GD&ĐT, quy định đào tạo theo hệ thống TC của Trường ĐHQN và CTDH được thiết kế dựa trên CDR của CTĐT, phù hợp với sứ mệnh, tầm nhìn của Nhà trường và của Khoa [H1.01.01.01], [H1.01.01.25], [H1.01.01.26]\*, [H2.02.01.01]. Chương trình sau khi được xây dựng được đánh giá và nghiệm thu và được công bố công khai trên website của Trường và Khoa [H1.01.01.07]\*, [H1.01.01.08]\*, [H1.01.01.23]\*, [H1.01.01.24].

CTDH được thiết kế có hệ thống dựa trên các yêu cầu của CDR về kiến thức, kỹ năng, mức tự chủ và trách nhiệm. CTĐT ngành SPSH được xây dựng dựa trên các yêu cầu CDR về kiến thức, kỹ năng, phẩm chất cá nhân và nghề nghiệp, kỹ năng làm việc nhóm và giao tiếp, năng lực thực hành nghề nghiệp trong môi trường nhà trường và xã hội. Theo đó, để đạt mục tiêu và CDR, CTĐT ngành SPSH đã có sự kết hợp hài hòa giữa các khối kiến thức như khối kiến thức giáo dục đại cương và khối kiến thức giáo dục chuyên nghiệp (kiến thức khối ngành và cơ sở ngành, kiến thức ngành và chuyên ngành cũng như

kiến thức chuyên ngành, kiến thức bổ trợ, khóa luận tốt nghiệp). Các HP đều được thiết kế dựa trên CDR của CTĐT, được thể hiện qua ma trận quan hệ giữa các HP và CDR trong CTĐT [H1.01.02.04], [H2.02.01.02], [H1.01.01.10]\*. CTDH ngành SPSH được thiết kế gồm 138 TC (chưa bao gồm Giáo dục thể chất và Giáo dục Quốc phòng - An ninh) chia thành khối kiến thức giáo dục đại cương (24 TC) và khối kiến thức giáo dục chuyên nghiệp (114 TC). Khối kiến thức giáo dục đại cương cung cấp các kiến thức về khoa học chính trị và pháp luật, khoa học xã hội (kỹ năng giao tiếp, khởi nghiệp), ngoại ngữ. Khối kiến thức giáo dục chuyên nghiệp trang bị kiến thức ngành, chuyên ngành, kiến thức bổ trợ và khóa luận tốt nghiệp hoặc HP thay thế khóa luận tốt nghiệp [H1.01.01.04]\*, [H1.01.01.05]\*, [H1.01.01.09]\*. Các khối kiến thức và các HP trong CTDH được thiết kế một cách tối ưu để đạt được CDR của CTĐT. Các HP trong CTDH ngành SPSH được thiết kế có tính kế thừa, bổ sung và liên quan chặt chẽ với nhau. Mỗi HP đào tạo mô tả kiến thức, kỹ năng, mức tự chủ và trách nhiệm thông qua việc nghiên cứu, học tập ở một hoặc nhiều HP trong một giai đoạn nhất định hoặc trong toàn bộ quá trình đào tạo. Vì vậy, ngoài việc đảm bảo kiến thức về chuyên môn nghề nghiệp, SV ngành SPSH còn được rèn luyện các kỹ năng cần thiết khác như: kỹ năng làm công tác giáo dục, kỹ năng tư vấn học đường, kỹ năng xử lý tình huống, kỹ năng xử dụng công nghệ thông tin, kỹ năng làm việc nhóm và giao tiếp...; năng lực thực hành nghề nghiệp phù hợp với yêu cầu của CDR. CTDH ngành SPSH đã thường xuyên được Khoa tiến hành rà soát, chỉnh sửa và cập nhật [H1.01.01.12]\*, [H1.01.01.13]\*, [H1.01.01.14]\*, [H2.02.01.04], [H3.03.01.01]\*. Để thực hiện tốt CTDH, Nhà trường đã có những kế hoạch cụ thể về nguồn lực và tiến độ trong việc thực hiện CTDH của từng năm học [H3.03.01.02]\*, và mỗi GV đều có hồ sơ giảng dạy [H3.03.01.03]\*, [H3.03.01.04]\*.

Việc xác định tổ hợp các phương pháp giảng dạy, học tập, phương pháp kiểm tra/đánh giá KQHT của NH của 100% các HP trong CTDH ngành SPSH phù hợp, góp phần đạt được CDR. Dựa trên kết quả khảo sát của các bên liên

quan, để bổ sung và hoàn thiện CTDH, Khoa đã xem xét các YKPH của SV về hoạt động giảng dạy của GV, các ý kiến của SV năm cuối, cựu SV và nhà sử dụng lao động về CTĐT ngành SPSH, ý kiến của GV trực tiếp tham gia giảng dạy các HP trong CTDH ngành SPSH về CDR của CTĐT và về mối quan hệ giữa các HP và CDR của CTĐT với mong muốn đạt được các CDR một cách tốt nhất [H1.01.01.15]\*, [H1.01.01.16]\* [H1.01.01.17]\*, [H1.01.01.19]\*, [H1.01.01.22]\*, [H2.02.02.01]\*, [H2.02.02.02]\*. Các phương pháp giảng dạy, học tập, các phương pháp kiểm tra đánh giá KQHT của SV được chú trọng nên đã góp phần hỗ trợ hiệu quả việc đạt được CDR của CTĐT. Phương pháp dạy học tích cực “lấy người học làm trung tâm” như seminar, thảo luận nhóm,... được thường xuyên thực hiện trong tất cả các HP. Nhiều phương pháp kiểm tra đánh giá KQHT được thực hiện nghiêm túc, công bằng, khách quan để đạt được CDR.

## **2. Điểm mạnh**

CTDH được thiết kế dựa trên các yêu cầu về kiến thức, kỹ năng, mức tự chủ và trách nhiệm của CDR trong CTĐT ngành SPSH. Mối quan hệ giữa các HP và CDR của CTĐT được thể hiện rõ nét trong từng HP của CTDH. Tất cả các HP đều được thiết kế giúp đạt được CDR của CTĐT.

CTDH ngành SPSH đã cập nhập HP Khởi nghiệp, HP Kỹ năng giao tiếp nhằm hướng đến khả năng học tập suốt đời của SV. SV được chú trọng trang bị những kỹ năng cần thiết để từ đó phát huy tối đa kiến thức được đào tạo và sớm định hình rõ nét đặc thù nghề GV trong thực tiễn.

## **3. Điểm tồn tại**

Trong một số HP, việc đánh giá chính xác mức độ phù hợp CDR của CTDH chưa được xác định rõ ràng.

## **4. Kế hoạch hành động**

<b>TT</b>	<b>Mục tiêu</b>	<b>Nội dung</b>	<b>Đơn vị, người thực hiện</b>	<b>Thời gian thực hiện</b>	<b>Ghi chú</b>
1	Khắc	Cần xây dựng tổ hợp phương pháp	Trường	Hằng năm	

	phục tồn tại	giảng dạy và kiểm tra đánh giá phù hợp hơn với CDR.	ĐHQN, Khoa SP	từ năm học 2025- 2026	
2	Phát huy điểm mạnh	Thường xuyên chú trọng cập nhật CTDH phù hợp với CDR của CTĐT và đáp ứng yêu cầu đổi mới của GD.	Trường ĐHQN, Khoa SP	Hàng năm, từ năm học 2025- 2026	

**5. Tự đánh giá:** Mức đạt được của tiêu chí 5/7.

**Tiêu chí 3.2. Đóng góp của mỗi học phần trong việc đạt được chuẩn đầu ra là rõ ràng**

**1. Mô tả hiện trạng**

Mỗi HP có đóng góp rõ ràng cho việc đạt được CDR. 100% các HP trong CTDH ngành SPSH có sự tương thích về nội dung và thể hiện được sự đóng góp cụ thể của mỗi HP nhằm đạt được CDR. Tất cả các HP trong CTĐT ngành SPSH đều có ĐCCTHP được biên soạn bởi các GV trực tiếp giảng dạy SPSH và GV ở các Khoa trong Trường theo yêu cầu về chuyên môn của từng HP, phù hợp với phương thức đào tạo theo hệ thống TC và CDR của CTĐT [H1.01.01.09]\*. 100% các HP trong CTDH đều xác định cụ thể CDR về kiến thức, kỹ năng, mức tự chủ và trách nhiệm cần đạt được phù hợp với CDR của CTĐT. Thêm nữa, CTDH của ngành được cấu trúc thành các khối kiến thức theo trình tự từ cơ sở đến chuyên sâu, trong đó bao gồm hai khối kiến thức là Giáo dục đại cương và Giáo dục chuyên nghiệp. Cụ thể, CTDH ngành SPSH được thiết kế gồm 138 TC (chưa bao gồm Giáo dục thể chất và Giáo dục Quốc phòng - An ninh) chia thành khối kiến thức giáo dục đại cương (24 TC) và khối kiến thức giáo dục chuyên nghiệp (114 TC). Khối kiến thức giáo dục đại cương cung cấp các kiến thức về khoa học chính trị và pháp luật, khoa học xã hội (kỹ năng giao tiếp, khởi nghiệp), ngoại ngữ. Khối kiến thức giáo dục chuyên nghiệp trang bị kiến thức ngành, chuyên ngành, kiến thức bổ trợ và khóa luận tốt nghiệp hoặc HP thay thế khóa luận tốt nghiệp. Tất cả các khối kiến thức này đều đóng góp theo tỉ lệ hợp lý vào việc đạt được CDR của ngành học. Việc sắp xếp các

HP theo trình tự logic và khoa học đảm bảo được tính kế thừa và bổ sung, nâng cao và chuyên sâu. Điều này được thể hiện rất rõ trong CTĐT ngành SPSH **[H1.01.01.04]\* [H1.01.01.10]\***.

Ngoài việc đảm bảo kiến thức về chuyên môn nghề nghiệp, NH còn được trang bị các kỹ năng cần thiết khác như kỹ năng, phẩm chất cá nhân và nghề nghiệp; kỹ năng làm việc nhóm và giao tiếp; mức tự chủ và trách nhiệm phù hợp với yêu cầu của CDR. Điều này thể hiện rõ trong các ma trận mô tả sự đóng góp của từng HP trong việc đạt được CDR của CTDH.

100% các HP trong CTDH xác định rõ tổ hợp các phương pháp dạy và học, phương pháp kiểm tra, đánh giá phù hợp và hỗ trợ nhau tốt nhất để đảm bảo việc đạt được CDR của CTĐT. Về phương pháp dạy học, mỗi HP đều được thiết kế thành các tổ hợp phương pháp cho từng nội dung theo hướng phát triển năng lực cho SV. Phương pháp thuyết giảng nhằm cung cấp cho SV hệ thống kiến thức nền tảng của HP; phương pháp dạy học theo nhóm để đưa ra các tình huống cho nhóm SV tranh luận, tìm cách giải quyết vấn đề; nêu câu hỏi gợi mở giúp SV phát triển tư duy để nắm được nội dung cốt lõi của HP; phân bài tập giúp SV vận dụng kiến thức đã học vào giải quyết các tình huống giả định. Bên cạnh đó, nhiều phương pháp kiểm tra, đánh giá kết quả học tập như thuyết trình, bài tập, kiểm tra viết, hoạt động nhóm cũng đã được đưa vào các học phần trong CTDH. Các phương pháp đánh giá năng lực của NH được tiến hành thường xuyên và được thể hiện thông qua đánh giá quá trình (trọng số đóng góp 30% - 40%) và đánh giá cuối kỳ (trọng số đóng góp 60% - 70%) **H1.01.01.04]\***, **[H1.01.01.05]\***, **[H1.01.01.09]\***. Kết quả đánh giá của từng SV sẽ được Phòng Đào tạo ĐH công bố rộng rãi trên nhiều hình thức thông qua tài khoản cá nhân đã được cấp **[H1.01.01.24]\***, **[H3.03.02.01]**.

Nội dung các HP trong CTDH thể hiện việc đạt được CDR và định kỳ được lấy YKPH của các bên liên quan. Khoa SP triển khai thực hiện việc điều chỉnh, cập nhật nội dung các HP trong CTDH nhằm đáp ứng CDR của CTĐT ngành SPSH dựa trên ý kiến góp ý của các bên liên quan như: nhà tuyển dụng,

cựu SV về CTĐT ngành SPSH; YKPH của SV năm cuối về CTĐT ngành SPSH; YKPH từ SV về hoạt động giảng dạy của GV; khảo sát việc làm của SV tốt nghiệp sau một năm ra trường [H2.02.02.01], [H1.01.01.06], [H1.01.01.07]\*,[H1.01.01.15]\*,[H2.02.02.02], [H1.01.01.12]\*, [H1.01.01.16]\*, [H1.01.01.17], [H1.01.01.19], [H1.01.01.22], [H1.01.01.13]\*, [H1.01.01.23]\*. Ngoài ra, để đảm bảo tính hợp lý, logic và khoa học, Khoa còn xây dựng kế hoạch thể hiện đầy đủ các nguồn lực và tiến độ trong việc thực hiện CTDH nhằm đảm bảo đạt được CDR của CTĐT một cách tốt nhất [H3.03.01.02], [H1.01.01.17]. Khoa cũng phối hợp với Nhà trường tổ chức phổ biến đến SV nội dung và thể mạnh của CTĐT, kế hoạch thực hiện CTĐT. Tuy nhiên, nhà trường chưa tiến hành thu thập YKPH của người học về các CDR của HP.

## **2. Điểm mạnh**

100% các môn học/học phần trong CTDH có sự tương thích về nội dung và thể hiện được sự đóng góp cụ thể của mỗi môn học/ HP nhằm đạt được CDR.

100% các môn học/học phần trong CTDH xác định rõ tổ hợp các phương pháp dạy và học, phương pháp kiểm tra/đánh giá phù hợp và hỗ trợ nhau tốt nhất để đảm bảo việc đạt được CDR.

Nội dung các môn học/ HP trong CTDH thể hiện việc đạt được CDR và định kỳ được lấy YKPH của các bên liên quan.

## **3. Điểm tồn tại**

Nhà trường chưa thực hiện lấy YKPH của người học đối với CDR của HP.

## **4. Kế hoạch hành động**

<b>TT</b>	<b>Mục tiêu</b>	<b>Nội dung</b>	<b>Đơn vị, người thực hiện</b>	<b>Thời gian thực hiện</b>	<b>Ghi chú</b>
1	Khắc phục tồn tại	Thực hiện lấy YKPH của người học đối với CDR của HP.	Trường ĐHQN, Khoa SP	Hằng năm, từ năm học 2025- 2026	

2	Phát huy điểm mạnh	Khoa tiếp tục rà soát, điều chỉnh, cập nhật tất cả các HP trong CTDH đảm bảo theo CDR dựa trên hướng dẫn của Bộ GD&ĐT, Nhà trường và các ý kiến góp ý của các bên liên quan để phù hợp với xu hướng hội nhập của thị trường lao động.	Trường ĐHQN, Khoa SP	Hàng năm, từ năm học 2025- 2026	
---	--------------------	---	----------------------	---------------------------------	--

**5. Tự đánh giá:** Mức đạt được của tiêu chí 5/7.

**Tiêu chí 3.3. Chương trình dạy học có cấu trúc, trình tự logic; nội dung cập nhật và có tính tích hợp**

**1. Mô tả hiện trạng**

CTDH của ngành SPSH có cấu trúc, trình tự logic. Các HP trong CTDH ngành SPSH được cấu trúc đảm bảo sự gắn kết và liên mạch giữa các HP đại cương, cơ sở ngành và chuyên ngành, đảm bảo chương trình trở thành một khối thống nhất [H2.02.01.01], [H1.01.01.01], [H1.01.02.04], [H2.02.01.02]. CTDH được thiết kế gồm 138 TC, trong đó khối kiến thức giáo dục đại cương 24 TC, và khối kiến thức giáo dục chuyên nghiệp 114 TC, đều thể hiện rõ cấu trúc, trình tự logic từ năm thứ nhất đến năm thứ tư. Các HP được sắp xếp theo trình tự: các khối kiến thức chung được trang bị đầu tiên, xây dựng các kỹ năng mềm cần thiết, đạo đức và ý thức của SV; sau đó là các HP thuộc khối kiến thức cơ sở ngành và đây là nền tảng cho các HP thuộc khối kiến thức chuyên ngành SPSH.

100% các HP trong CTDH được bố trí hợp lý, điều này được thể hiện trong biên bản thông qua CTĐT ngành SPSH của Hội đồng khoa, Khoa SP [H1.01.01.23]\*. Sự bố trí hợp lý này được thể hiện qua các HP điều kiện, thời lượng cho mỗi HP, học kỳ thực hiện,... Điều này được thể hiện rõ trong CTĐT ngành SPSH [H1.01.01.04]\*, [H1.01.01.07], [H1.01.01.08], [H1.01.01.09]\*. Việc cấu trúc các HP đảm bảo CTDH là một khối thống nhất [H1.01.01.06].



CTDH có nội dung được định kỳ rà soát, điều chỉnh, bổ sung và cập nhật 2 năm 01 lần. Chủ trương chung của Nhà trường, theo định kỳ tất cả các HP trong CTĐT đều được rà soát, cập nhật để điều chỉnh, bổ sung các kiến thức mới phù hợp với sự thay đổi của các chuẩn mực, luật, nghị định, thông tư mới trong ngành SPSH, việc này luôn được lên kế hoạch rõ ràng **[H1.01.01.11]**.

Để có thể thay đổi nội dung cho phù hợp, Nhà trường và Khoa SP đã tổ chức lấy ý kiến của các bên liên quan như NH, nhà tuyển dụng...về CTDH và CLĐT ngành SPSH nhằm nâng cao tính cập nhật của CTDH cho phù hợp với thực tiễn **[H2.02.02.01]**, **[H2.02.02.02]**, **[H1.01.01.15]\***, **[H1.01.01.16]\***, **[H1.01.01.17]**, **[H1.01.01.18]**, **[H1.01.01.19]**, **[H1.01.01.20]**, **[H1.01.01.21]**, **[H1.01.01.22]** .

Để nâng cao CLĐT, CTDH ngành SPSH luôn được cập nhật đảm bảo tính tích hợp. CTDH khi được điều chỉnh có tham khảo các CTĐT tiên tiến trong nước đảm bảo tính linh hoạt và tích hợp. Khoa SP định kì lập các bảng đối sánh CTDH ngành SPSH với CTDH của các trường ĐH trong nước để xem mức độ phù hợp của CTDH tại Khoa với các Trường ĐH khác (Trường Đại học Sư phạm Hà Nội, Trường Đại học Sư phạm Tp Hồ Chí Minh, Trường Đại học Sư phạm Huế). Trên cơ sở đó, sẽ xem xét tham khảo các CTĐT tiên tiến từ các trường trong nước để đảm bảo tính linh hoạt và tích hợp khi tiến hành điều chỉnh **[H1.01.01.14]**, **[H3.03.01.01]**. Tuy nhiên, việc đối sánh CTDH với các Trường ĐH khác trong nước còn hạn chế về mặt số lượng.

CTDH ngành SPSH được in trên các tài liệu sinh hoạt đầu năm, Sổ tay SV và các trang thông tin điện tử của Khoa, Trường nhằm giúp các SV và người có nhu cầu học SPSH tiếp cận được cấu trúc và trình tự CTDH ngành SPSH, giúp họ xây dựng lộ trình học tập phù hợp hay ra quyết định lựa chọn ngành cho phù hợp **[H1.01.01.24]\***, **[H3.03.02.01]**, **[H3.03.03.01]**. Khoa SP và Trường ĐHQN đã lập kế hoạch thể hiện đầy đủ các nguồn lực và tiến độ trong việc thực hiện CTDH, đảm bảo CTDH ngành SPSH đạt chất lượng như cam kết trên các

tài liệu quảng bá [H2.02.03.01]\*, [H2.02.03.02]\*, [H3.03.01.02]\*, [H3.03.01.04].

## **2. Điểm mạnh**

Các học phần trong CTDH được cấu trúc đảm bảo sự gắn kết và liên mạch giữa các HP đại cương, cơ sở ngành và chuyên ngành, đảm bảo chương trình trở thành một khối thống nhất.

100% các môn học/ HP trong CTDH được bố trí hợp lý.

CTDH được định kỳ rà soát/điều chỉnh, bổ sung và cập nhật 2 năm 1 lần.

CTDH khi được điều chỉnh có tham khảo các CTĐT tiên tiến trong nước hoặc quốc tế đảm bảo tính linh hoạt và tích hợp.

## **3. Điểm tồn tại**

Việc đối sánh CTDH với một số trường ĐH khác trong nước còn hạn chế về số lượng.

## **4. Kế hoạch hành động**

<b>TT</b>	<b>Mục tiêu</b>	<b>Nội dung</b>	<b>Đơn vị, người thực hiện</b>	<b>Thời gian thực hiện</b>	<b>Ghi chú</b>
1	Khắc phục tồn tại	Khoa lên kế hoạch mở rộng đối sánh CTDH ngành SPSH với CTDH của các trường ĐH trong nước nhiều hơn nữa về số lượng và mở rộng sự đối sánh với các trường ĐH khu vực.	Trường ĐHQN, Khoa SP	Hàng năm, từ năm học 2025-2026	
2	Phát huy điểm mạnh	Khoa SP tiếp tục đẩy mạnh cải tiến cấu trúc và trình tự logic các HP khi điều chỉnh CTDH. Tăng cường cập nhật CTDH ngành SPSH cho phù hợp các CTDH tiên tiến trong nước, tăng cường tính tích hợp của CTDH ngành SPSH.	Trường ĐHQN, Khoa SP	Hàng năm, từ năm học 2025-2026	

		Định kỳ rà soát CTDH và thường xuyên đối sánh với CTDH của một số trường ĐH trong nước.	Trường ĐHQN, Khoa SP	Hàng năm, từ năm học 2025-2026	
--	--	---	----------------------------	--------------------------------------	--

**5. Tự đánh giá:** Mức đạt được của tiêu chí 5/7.

### **Kết luận về tiêu chuẩn 3**

CTDH của Khoa SP được thiết kế dựa trên CDR của CTĐT, có cấu trúc logic, tích hợp các HP để NH tiếp cận kiến thức từ cơ bản đến chuyên sâu, từ giáo dục đại cương đến chuyên nghiệp, kết hợp thực tế và thực tập để hiểu ngành SPSH. Các HP được thiết kế linh hoạt, bổ trợ nhau, tạo thuận lợi cho NH lĩnh hội kiến thức chuyên ngành và kỹ năng mềm, với nội dung cập nhật dựa trên CTDH tiên tiến và ý kiến các bên liên quan.

ĐCCTHP mô tả rõ HP, mục tiêu, CDR, phương pháp dạy học, kế hoạch giảng dạy và hình thức kiểm tra, đảm bảo tính khách quan, chính xác và công bằng. Các HP tiên quyết được xác định hợp lý, đầy đủ, không gây khó khăn cho NH khi đăng ký. Tự đánh giá 3 tiêu chí của tiêu chuẩn 3, ngành SPSH đã đạt yêu cầu 3/3 tiêu chí, trong đó 3 tiêu chí đạt mức 5/7.

### **Đánh giá về Tiêu chuẩn 3:**

Tiêu chí	Thang đánh giá							Tổng hợp theo Tiêu chuẩn 3		
	Chưa đạt			Đạt				Mức trung bình	Số tiêu chí đạt	Tỷ lệ số tiêu chí đạt (%)
	①	②	③	④	⑤	⑥	⑦			
Tiêu chí 3.1					5			5,00	3	100%
Tiêu chí 3.2					5					
Tiêu chí 3.3					5					

## **Tiêu chuẩn 4. Phương pháp tiếp cận trong dạy và học**

### **Mở đầu**

Mục tiêu chung của CTĐT ngành SPSH là đào tạo cử nhân có kiến thức tốt về khoa học cơ bản và giáo dục, phẩm chất chính trị, sức khỏe, khả năng sư

phạm, tự học, nghiên cứu, và thích nghi với môi trường làm việc để giảng dạy hiệu quả môn Sinh học ở trường THPT, đáp ứng yêu cầu đổi mới giáo dục phổ thông. CĐR được tuyên bố trong CTĐT và công khai tới các bên liên quan.

Khoa SP áp dụng phương pháp tiếp cận “lấy NH làm trung tâm” với các phương pháp giảng dạy đa dạng, hiện đại, kết hợp lý thuyết, thực hành, thực tập và thực tế để đạt CĐR. GV hướng dẫn NH phát triển khả năng tự học, tự nghiên cứu sáng tạo, cập nhật kiến thức từ thực tế và nâng cao năng lực học tập suốt đời.

***Tiêu chí 4.1. Triết lí giáo dục hoặc mục tiêu giáo dục được tuyên bố rõ ràng và được phổ biến tới các bên liên quan***

### ***1. Mô tả hiện trạng***

Triết lí giáo dục của Trường ĐHQN được công bố rõ ràng trong Quyết định số 3663/QĐ-ĐHQN ngày 28/12/2018 của Hiệu trưởng Trường ĐHQN với nội dung “*Toàn diện - Khai phóng - Thực nghiệp*” [H1.01.01.25]\*.

Triết lí giáo dục của Trường được cụ thể hóa ở *sứ mệnh, tầm nhìn, giá trị cốt lõi* của Trường ĐHQN và trong mục tiêu, kế hoạch chiến lược phát triển của Trường giai đoạn 2016-2020 và tầm nhìn đến năm 2030 [H1.01.01.25]\*, trong Nghị quyết Đại hội Đảng bộ Trường ĐHQN lần thứ XIV nhiệm kỳ 2015-2020 [H4.04.01.01] và Báo cáo TĐG chất lượng của Trường [H4.04.01.02].

Triết lí giáo dục của Nhà trường cũng được thể hiện, cụ thể hóa trong *Sứ mệnh – Tầm nhìn* của khoa SP [H1.01.01.26], trong mục tiêu đào tạo và nội dung CTĐT của Khoa SP [H1.01.01.04]\*.

Triết lí giáo dục của Nhà trường còn được phổ biến đến các bên liên quan như CB, GV, NH, học viên và các cơ sở liên kết đào tạo, cũng như các đơn vị tuyển dụng và sử dụng nhân lực lao động thông qua nhiều kênh khác nhau: đăng tải trên cổng thông tin điện tử của Trường và Khoa SP, sơn trên tường ở sảnh tòa nhà hành chính 15 tầng, khu giảng đường [H4.04.01.03], phổ biến cho NH vào *Tuần sinh hoạt công dân* đầu khóa, trong chương trình *Chào Tân SV* do Khoa tổ chức và trong nội dung sinh hoạt lớp tháng đầu tiên của năm học thứ nhất,

[H1.01.02.05]\*, [H1.01.02.06]\*, [H3.03.03.01]\*. GV của Khoa cũng chia sẻ với NH về nội dung, ý nghĩa triết lý giáo dục của Nhà trường trong quá trình giảng dạy.

Triết lý giáo dục của Nhà trường được phần lớn GV và NH hiểu rõ vận dụng vào trong công tác giảng dạy và học tập. Điều này thể hiện rõ trong kết quả khảo sát GV và SV hàng năm được tổng hợp trong bảng bên dưới [H4.04.01.04]. Mặc dù vậy, vẫn còn một số không nhỏ NH chưa hiểu rõ nội hàm của triết lý giáo dục của Trường để vận dụng vào việc học tập.

*Bảng 4.1. Bảng tổng hợp số liệu GV và NH hiểu rõ và vận dụng Triết lý giáo dục của Nhà trường vào trong công tác giảng dạy và học tập*

Mục	Nội dung	Năm 2020			Năm 2023		
		Hài lòng (%)	Hoàn toàn hài lòng (%)	Tổng (%)	Hài lòng (%)	Hoàn toàn hài lòng (%)	Tổng (%)
<b>Mục 3.1</b>	<b>Mức độ hài lòng về việc hướng dẫn, phổ biến các VB, quy định</b>						
1.	SV được giới thiệu về mục tiêu, sứ mạng, tầm nhìn của Trường	40.5	40.6	81.1	33.22	54.27	87.49
2.	SV được phổ biến để hiểu rõ và vận dụng Triết lý giáo dục của Trường vào việc học tập	40.5	40.6	81.1	33.82	53.26	87.08
<b>Mục 2.3</b>	<b>Thống kê khảo sát ý kiến của GV về mục tiêu, tầm nhìn, sứ mạng của Trường</b>	<b>Hiểu biết một phần (%)</b>	<b>Hoàn toàn hiểu biết (%)</b>	<b>Tổng (%)</b>	<b>Hiểu biết một phần (%)</b>	<b>Hoàn toàn hiểu biết (%)</b>	<b>Tổng (%)</b>
1.	Mức độ hiểu biết của GV về mục tiêu, tầm nhìn, sứ mạng của Trường	22.3	77.4	99.7	14.6	85.4	100
2.	Mức độ hiểu biết của GV về Triết lý GD của Trường	26.4	73.2	98.7	17.8	82.3	100
<b>Mục 2.3</b>	<b>Thống kê khảo sát ý kiến của GV về mục tiêu, tầm nhìn, sứ mạng của Trường</b>	<b>Vận dụng một phần (%)</b>	<b>Hoàn toàn vận dụng (%)</b>	<b>Tổng (%)</b>	<b>Vận dụng một phần (%)</b>	<b>Hoàn toàn vận dụng (%)</b>	<b>Tổng (%)</b>
	Mức độ vận dụng Triết lý giáo dục của Trường vào công tác giảng dạy và xây dựng chương trình đào tạo của GV	60.9	37.8	98.7	38.1	61.9	100

*(Nguồn: Tổng hợp từ các báo cáo trong minh chứng [H4.04.01.04])*

## **2. Điểm mạnh**

Triết lý giáo dục của Trường ĐHQN được tuyên bố rõ ràng trong các văn bản chính thức của của Trường và được phổ biến công khai đến CB, GV, NH và các đơn vị tuyển dụng bằng nhiều hình thức khác nhau trong đó có các kênh

truyền thông.

### **3. Điểm tồn tại**

Một số SV chưa hiểu rõ nội hàm của triết lý giáo dục của Trường để vận dụng vào việc học tập.

### **4. Kế hoạch hành động**

<b>TT</b>	<b>Mục tiêu</b>	<b>Nội dung</b>	<b>Đơn vị, người thực hiện</b>	<b>Thời gian thực hiện</b>	<b>Ghi chú</b>
1	Khắc phục tồn tại	Phổ biến và truyền thông rộng rãi hơn đến NH và các đơn vị tuyển dụng về triết lý giáo dục của Trường thông qua nhiều hình thức khác nhau.	Khoa SP, Phòng ĐTDH	Hàng năm, từ năm học 2025-2026	
2	Phát huy điểm mạnh	Tiếp tục sử dụng hiệu quả các kênh thông tin truyền thông và triển khai thêm nhiều kênh thông tin khác thông qua: khai giảng năm học, khóa học; các hội nghị, hội thảo khoa học; trang thông tin điện tử của Trường và Khoa, các trang mạng xã hội... để CB, GV, NH, nhà sử dụng lao động và cộng đồng xã hội hiểu rõ hơn về triết lý giáo dục của Nhà trường.	Khoa SP, Phòng ĐTDH	Hàng năm, từ năm học 2025-2026	

### **5. Tự đánh giá:** Mức đạt được của tiêu chí 5/7

**Tiêu chí 4.2. Các hoạt động dạy và học được thiết kế phù hợp để đạt được chuẩn đầu ra**

#### **1. Mô tả hiện trạng**

Với mục tiêu đào tạo cử nhân ngành SPSH có kiến thức và năng lực chuyên môn thành thạo, có kỹ năng sư phạm cần thiết, có tư cách đạo đức tốt và

trách nhiệm với nghề nghiệp, GV ngành Sinh học của Khoa SP và Khoa KHTN đã không ngừng cải tiến những phương pháp và hoạt động giảng dạy nhằm đáp ứng được mục tiêu đề ra.

Từ năm 2015, Nhà trường thực hiện chuyển đổi hình thức đào tạo từ niên chế sang tín chỉ. Do vậy, CTĐT của ngành SPSH cũng được xây dựng theo hướng phù hợp với quy chế mới - chuyển từ đào tạo sang tự đào tạo, phát huy năng lực và tính tự chủ trong học tập của NH. Với phương châm “*Dạy cách học, phát huy tính chủ động của NH*”, đội ngũ GV tham gia đào tạo ngành SPSH luôn áp dụng và cải tiến các hoạt động giảng dạy đa dạng hướng dẫn NH sử dụng các phương pháp học tập phù hợp, chủ động tiếp thu, lĩnh hội kiến thức nhằm đạt được CĐR của chương trình mới.

Ngoài hoạt động nghe giảng lý thuyết, NH còn được yêu cầu dành thời gian tự nghiên cứu, tham gia thuyết trình, thực hành, thảo luận vấn đề nhằm phát triển tính chủ động, sáng tạo, khả năng tư duy phản biện, tự nghiên cứu và giải quyết vấn đề. Các hình thức học tập theo nhóm, tự đánh giá và đánh giá lẫn nhau được lồng ghép trong quá trình học tập giúp người học mở rộng tư duy, hiểu sâu vấn đề, đồng thời có thể nâng cao kỹ năng giao tiếp và làm việc nhóm. **[H1.01.01.09]\***. Định kì, CTĐT ngành SPSH được rà soát, chỉnh sửa và cập nhật theo định hướng giáo dục mới **[H1.01.01.11]**. Mục đích CTĐT là giúp NH tích lũy tri thức, rèn luyện kỹ năng NVSP, đáp ứng yêu cầu dạy học môn Sinh học ở trường THPT **[H1.01.01.02]\***, **[H1.01.01.04]\***, **[H1.01.01.05]\***

CTĐT mở ra nhiều cơ hội học tập cho NH như: tiếp cận hệ thống lý thuyết, thường xuyên trau dồi các kỹ năng chuyên môn và NVSP ngay từ những năm học đầu tiên cho đến khi tốt nghiệp. Điều này thể hiện trong nội dung các HP liên quan đến phương pháp dạy học và rèn kỹ năng, nghiệp vụ của ngành SPSH. Cụ thể, với mỗi HP, NH được yêu cầu thực hiện đầy đủ các quy định để đạt CĐR. NH được làm quen với các phương pháp giảng dạy, mẫu kế hoạch bài dạy, kỹ thuật biên soạn và thực hành soạn bài. Trước khi đi TTSP, NH được rèn luyện NVSP thường xuyên trên lớp để GV nhận xét, góp ý **[H4.04.02.02]\***

Các hoạt động học của NH còn được thực hiện qua HP TTSP1 ở kì 7 và TTSP2 ở kì 8 trong CTĐT [H3.03.01.02], [H4.04.02.03]\*, [H4.04.02.04]\*. Ở hai kì TTSP này, NH được gửi về các trường phổ thông công lập trong địa bàn tỉnh và các tỉnh lân cận (Khánh Hòa, Tuy Hòa, Quảng Ngãi, Gia Lai, Daklak) để quan sát, học tập và rèn luyện các kỹ năng SP. Bên cạnh đó, NH còn tham gia NCKH dưới sự hướng dẫn của các GV có kinh nghiệm [H4.04.02.05]\*. Hoạt động này không chỉ giúp NH lĩnh hội thêm kiến thức mới mà còn rèn luyện khả năng tự tìm hiểu, nghiên cứu, chủ động và tích cực trong việc học tập.

Để CTĐT ngành SPSH được triển khai có hiệu quả, đội ngũ GV tham gia đào tạo ngành SPSH luôn chủ động đổi mới phương pháp dạy học. Các cuộc họp, thảo luận, seminar... của GV được tổ chức thường xuyên nhằm trao đổi các vấn đề liên quan đến sáng kiến kinh nghiệm trong giảng dạy và học tập, nhằm đạt được CDR của CTĐT. Đồng thời, các GV thường xuyên thực hiện nghiên cứu những đề tài về khoa học giáo dục, tham gia các Hội thảo về cải tiến phương pháp dạy học [H4.04.02.01]\*. Tất cả đều hướng đến mục đích giúp GV tiếp cận và đa dạng hóa phương pháp giảng dạy, mang lại hiệu quả cao cho hoạt động dạy học, hướng tới việc đạt được CDR như đã công bố.

Hàng năm, Trường ĐHQN đều tiến hành thu thập thông tin phản hồi, đánh giá về hoạt động giảng dạy của GV từ phía NH thông qua hình thức trực tuyến [H2.02.02.01]. Mặt khác, Khoa cũng đã phối hợp với các phòng, ban liên quan để khảo sát ý kiến từ các cựu SV, các cơ sở giáo dục để giúp Khoa nắm bắt rõ hơn về CLĐT của ngành SPSH [H4.04.02.06]. Theo kết quả khảo sát, GV, NH, và các đơn vị sử dụng nguồn nhân lực đều hài lòng với hoạt động dạy và học, ủng hộ các phương pháp dạy và học được Khoa chủ trương sử dụng, thực hiện trong CTĐT ngành SPSH [H2.02.02.02], [H1.01.01.22], [H4.04.02.07].

## ***2. Điểm mạnh***

Các hoạt động dạy và học của CTĐT ngành SPSH đa dạng, phù hợp, đáp ứng yêu cầu thực tiễn và giúp NH đạt được CDR.



GV tham gia giảng dạy có kế hoạch giảng dạy chi tiết, hướng dẫn NH sử dụng các hoạt động học tập phù hợp từ đó giúp NH định hướng được quá trình học tập, chủ động tiếp thu, lĩnh hội kiến thức nhằm đạt được CĐR.

GV và NH hài lòng với các hoạt động dạy và học được sử dụng trong CTĐT của ngành SPSH.

### **3. Điểm tồn tại**

- Cơ sở thực tập tốt nghiệp của NH là các cơ sở giáo dục công lập, chưa có các cơ sở giáo dục ngoài công lập.

### **4. Kế hoạch hành động**

TT	Mục tiêu	Nội dung	Đơn vị, người thực hiện	Thời gian thực hiện	Ghi chú
1	Khắc phục tồn tại	Tiến hành mở rộng hợp tác với các cơ sở giáo dục ngoài công lập để gửi người học đến học tập và thực hành.	Khoa SP, Khoa KHTN, Trung tâm TVTS & QHDN, Phòng ĐTDH	Hằng năm, từ năm học 2025-2026	
2	Phát huy điểm mạnh	Tiếp tục phát huy và xây dựng các hoạt động giảng dạy ngày càng đa dạng, chất lượng nhằm giúp người học đạt được tối đa CĐR và đáp ứng yêu cầu ngày càng cao của xã hội	Khoa SP, Khoa KHTN, Phòng KT & ĐBCL	Hằng năm, từ năm học 2025-2026	
		Tiếp tục hướng dẫn, tư vấn NH thực hiện các hoạt động học tập để đạt được mục tiêu CĐR hiệu quả hơn nữa.	Khoa SP, Khoa KHTN, Phòng KT & ĐBCL	Hằng năm, từ năm học 2025-2026	
		Tiếp tục khảo sát ý kiến của các bên liên quan về hoạt động dạy và học.	Khoa SP, Khoa KHTN, Phòng KT & ĐBCL	Hằng năm, từ năm học 2025-2026	

**5. Tự đánh giá:** Mức đạt được của tiêu chí: 5/7

**Tiêu chí 4.3. Các hoạt động dạy và học thúc đẩy việc rèn luyện các kỹ năng, nâng cao khả năng học tập suốt đời của NH.**

**1. Mô tả hiện trạng**

Đổi mới lớn nhất của nền giáo dục Việt Nam những năm gần đây là việc tập trung phát triển năng lực cho NH. Trong đó, năng lực là tổng hòa của 3 yếu tố: Kiến thức, kỹ năng, thái độ. Qua đó, việc thiết kế hoạt động dạy và học có sự đan xen, liên quan nhằm mục đích giúp NH chứng minh khả năng học tập thực sự của mình, có thể phát huy tính tích cực, tự giác, chủ động và tinh thần tự học để không ngừng nâng cao năng lực học tập suốt đời.

Các hoạt động giảng dạy và học tập dựa trên tiêu chí phát huy tối đa năng lực học tập tự chủ, tăng cường sự hợp tác và tinh thần trách nhiệm của NH đối với công việc được giao thông qua các hoạt động cụ thể dưới đây:

- Tất cả các ĐCCTHP đều mô tả rõ về phương pháp giảng dạy và hình thức tổ chức học tập mà GV lựa chọn để triển khai nội dung dạy học, nhằm thúc đẩy việc rèn luyện, trau dồi các kỹ năng thiết yếu và kỹ năng mềm cho NH. Có thể thấy các hình thức học tập Hỏi-Đáp, thuyết trình, thảo luận, làm việc nhóm, giải quyết tình huống, tự đánh giá và đánh giá lẫn nhau được vận dụng trong các buổi học với mục đích giúp NH vận dụng kiến thức đã học, phát huy được tính sáng tạo, phát triển tư duy phản biện và nâng cao kỹ năng giao tiếp, tinh thần hợp tác và trách nhiệm. **[H1.01.01.09]\*.**

- Tất cả ĐCCTHP đều mô tả, nhấn mạnh đến hoạt động tự nghiên cứu, tự học nhằm hướng đến nâng cao khả năng học tập suốt đời cho NH. Điều này thể hiện ở việc tất cả các ĐCCTHP đều có quy định về thời lượng tự học bắt buộc tối thiểu cho từng nội dung HP, trong đó thời gian tự học bằng 1,5 - 2 lần số tiết quy định của HP **[H1.01.01.05]\*, [H1.01.01.09]\*.** NH còn có khả năng nâng cao năng lực tự học của mình thông qua việc sử dụng nhiều nguồn tài liệu khác nhau, trong đó có các tài nguyên số trên Thư viện điện tử của Trường **[H4.04.03.01]\*.** Hình thức học tập E-learning với mục đích giúp NH có thể học

tập mọi lúc, mọi nơi và học tập suốt đời được Trường và Khoa bắt đầu triển khai từ năm 2023 [H4.04.03.03]. NH còn có thể tự nghiên cứu nội dung HP theo hướng đăng kí thực hiện đề tài NCKH hằng năm. Khoa SP luôn coi trọng vấn đề NCKH của SV và xem đó là một nhiệm vụ cơ bản của quá trình đào tạo. Nhìn chung, các hoạt động NCKH của SV diễn ra trong khuôn khổ chung của Nhà trường [H4.04.02.05]. Mặt khác, theo quy định của Nhà trường, hằng năm, có 20% SV ngành SPSH được làm khoá luận tốt nghiệp [H3.03.01.03]. Điều này giúp cho SV có thêm cơ hội trau dồi kỹ năng NCKH, để sau này có thể chủ động thực hiện NCKH SP ứng dụng hay sáng kiến kinh nghiệm theo quy định của Bộ GD&ĐT.

- Theo nội dung của CTĐT ngành SPSH, NH sẽ được trải nghiệm, học tập và tích lũy kiến thức, cũng như hình thành các kỹ năng dạy học cần thiết thông qua các HP về phương pháp dạy học, và TTSP [H4.04.02.03]\*, [H3.03.01.02]. Trong thời gian thực tập ở trường THPT, NH được tham gia dự giờ và thực hiện tiết dạy đánh giá dưới sự hướng dẫn của các GV giàu kinh nghiệm. Qua đó, những kỹ năng SP thiết yếu của một người giáo viên Sinh học như: kỹ năng soạn kế hoạch bài dạy, kỹ thuật sử dụng công nghệ vào tiết dạy, kỹ năng đứng lớp, kỹ năng thiết kế và làm đồ dùng dạy học, kỹ năng giao tiếp với đồng nghiệp, phụ huynh và học sinh ... cùng các kỹ năng mềm khác được trang bị và hình thành một cách chủ động, chắc chắn và cụ thể cho NH. Ngoài ra, các bài thu hoạch về quá trình TTSP đều bao gồm những câu hỏi khuyến khích người học nêu lên quan điểm cá nhân, đề xuất giải pháp cho một số tình huống. [H4.04.02.04]. Việc tham gia hội thi NVSP hằng năm cùng các hoạt động ngoại khóa do Liên chi Đoàn, Liên chi Hội của Khoa SP tổ chức cũng giúp cho NH trau dồi thêm kỹ năng thực hành nghề nghiệp, góp phần tăng cường hợp tác, học hỏi lẫn nhau và bồi đắp lòng yêu nghề và nâng cao ý thức trách nhiệm đối với xã hội. [H4.04.03.02].

- Trong CTĐT, ngoài những môn học bắt buộc còn có các môn tự chọn, cho phép NH chọn lựa và theo học những môn giúp đạt được những tri thức và

kỹ năng mà họ quan tâm. Người học được lựa chọn GV, số tín chỉ tham gia trong năm học, được tham gia khảo sát đánh giá quá trình giảng dạy của GV giúp Nhà trường và GV có những điều chỉnh kịp thời nhằm đáp ứng tốt hơn nhu cầu của NH [H1.01.01.05]\*, [H2.02.02.01]\* và [H1.01.01.18].

## **2. Điểm mạnh**

100% ĐCCTHP mô tả rõ việc sử dụng các phương pháp giảng dạy phù hợp nhằm thúc đẩy việc rèn luyện các kỹ năng thiết yếu và kỹ năng mềm cho NH ngành SPSH.

100% ĐCCTHP đều có quy định về thời lượng tự học, tự nghiên cứu của NH nhằm nâng cao năng lực tự học suốt đời của NH.

GV sử dụng các hoạt động và phương pháp dạy học phù hợp nhằm hỗ trợ NH rèn luyện các kỹ năng và nâng cao khả năng học tập suốt đời cho NH.

## **3. Điểm tồn tại**

Hình thức học tập E-learning với mục đích giúp NH có thể học tập mọi lúc, mọi nơi và học tập suốt đời được nhà Trường và Khoa bắt đầu triển khai thử nghiệm với một học phần từ năm 2023. Tuy nhiên vẫn chưa được đưa vào sử dụng.

## **4. Kế hoạch hành động**

TT	Mục tiêu	Nội dung	Đơn vị, người thực hiện	Thời gian thực hiện	Ghi chú
1	Khắc phục tồn tại	Hoàn chỉnh và đưa vào sử dụng hình thức học tập và nguồn tài liệu tự học trên nền tảng trực tuyến nhằm tăng cường thời gian tự học và hợp tác trong học tập.	Khoa SP, Phòng ĐTDH	Hằng năm, từ năm học 2025-2026	
2	Phát huy điểm mạnh	Tiếp tục đẩy mạnh công tác rèn luyện NVSP, nâng cao khả năng học tập suốt đời cho NH.	Khoa SP, Phòng ĐTDH	Hằng năm, từ năm học 2025-	

				2026	
--	--	--	--	------	--

**5. Tự đánh giá:** Mức đạt được của tiêu chí: 5/7

#### **Kết luận về Tiêu chuẩn 4**

CTĐT ngành SPSH được triển khai theo cách tiếp cận lấy người học làm trung tâm, phù hợp xu hướng GDDH Việt Nam, và được cập nhật để đáp ứng yêu cầu về thời gian, kết cấu, nội dung, phương pháp. Nhà trường có triết lý giáo dục rõ ràng, công khai qua các kênh như website Khoa, hoạt động ngoại khóa, hội thảo và hỗ trợ từ Đoàn Thanh niên, Hội sinh viên.

Tập thể CB GV ngành SPSH luôn trau dồi chuyên môn, áp dụng phương pháp giảng dạy mới để nâng cao chất lượng đào tạo. Tuy nhiên, vẫn còn một số hạn chế cần khắc phục, như NH và đơn vị tuyển dụng chưa hiểu rõ triết lý giáo dục, NH chưa được thực tập tại cơ sở giáo dục ngoài công lập, chưa triển khai E-learning, và số lượng SV tham gia NCKH còn hạn chế. Tự đánh giá 3 tiêu chí của Tiêu chuẩn 4: đạt yêu cầu 3/3 tiêu chí và cả 3 tiêu chí đều đạt điểm 5/7.

#### **Đánh giá về Tiêu chuẩn 4**

Tiêu chí	Thang đánh giá							Tổng hợp theo Tiêu chuẩn 4		
	Chưa đạt			Đạt				Mức trung bình	Số tiêu chí đạt	Tỷ lệ số tiêu chí đạt (%)
	①	②	③	④	⑤	⑥	⑦			
Tiêu chí 4.1					5			5,0	3	100%
Tiêu chí 4.2					5					
Tiêu chí 4.3					5					

#### **Tiêu chuẩn 5. Đánh giá kết quả học tập của người học**

##### **Mở đầu**

Đánh giá KQHT của NH là phần quan trọng trong dạy và học, cung cấp thông tin về mức độ đạt được kiến thức, kỹ năng và thái độ so với mục tiêu và CĐR của CTĐT và từng HP. Kết quả đánh giá khách quan, chính xác giúp Khoa SP và Nhà trường điều chỉnh nội dung CTĐT, CĐR, phương pháp giảng dạy, kiểm tra đánh giá, và dịch vụ hỗ trợ NH nhằm đảm bảo và nâng cao CLĐT.

Đồng thời, đánh giá nghiêm túc, công bằng giúp NH điều chỉnh ý thức, động cơ, và phương pháp học tập.

Nhằm nâng cao CLGD, Trường ĐHQN và Khoa SP đã xây dựng, hoàn thiện quy trình và tiêu chí kiểm tra đánh giá, đảm bảo sự đa dạng, tin cậy và công bằng. Quy định, quy trình kiểm tra đánh giá được công khai, thực hiện nghiêm túc, và kết quả đánh giá được thông báo kịp thời, minh bạch. Quy trình khiếu nại cũng được công bố rõ ràng, giúp NH chủ động, có ý thức tốt hơn trong lập kế hoạch và điều chỉnh học tập.

***Tiêu chí 5.1. Việc đánh giá kết quả học tập của người học được thiết kế phù hợp với mức độ đạt được chuẩn đầu ra***

### ***1. Mô tả hiện trạng***

Trường ĐHQN có các quy định, quy trình, tiêu chí và kế hoạch rõ ràng trong việc đánh giá KQHT của NH. Mức độ đạt được CĐR trong mỗi CTĐT là cơ sở để Trường ĐHQN xây dựng hệ thống văn bản để thực hiện việc đánh giá KQHT của NH. Việc kiểm tra đánh giá KQHT của NH được yêu cầu rõ ràng, cụ thể, minh bạch trong các văn bản của Nhà trường, [H5.05.01.01]\* và được công khai trên website của Trường, của Khoa và trong Sổ tay sinh viên và được phổ biến cho NH trong Tuần sinh hoạt công dân đầu khóa [H5.05.01.02], [H5.05.01.03], [H1.01.02.05], [H2.02.03.01]\*, [H2.02.03.02]\*, [H3.03.02.01]. Trong quá trình đào tạo, đại diện Trường, Khoa và GV phụ trách HP đều phổ biến các quy định về kiểm tra, đánh giá KQHT cho NH. Trước mỗi năm học, Trường công bố kế hoạch đào tạo, quy định thời điểm cụ thể cho các lần đánh giá KQHT của NH. Kế hoạch đào tạo của các năm học được công bố công khai trên website của Trường và được CVHT thông báo đến từng lớp [H5.05.01.04]\*, [H5.05.01.05], [H5.05.01.06]\*.

Các quy định và tài liệu hướng dẫn việc thiết kế các phương pháp, công cụ kiểm tra đánh giá được xây dựng phù hợp với mục đích, mục tiêu cần đánh giá và tương ứng với mức độ đạt được CĐR. KQHT của NH được kiểm tra đánh giá thường xuyên, liên tục trong suốt quá trình học tập và khi kết thúc HP, kết

thức khóa học. Quy trình kiểm tra và thi kết thúc HP được thực hiện theo quy định chung của Trường, có sự giám sát chặt chẽ của các phòng ban chức năng, từ khâu ra đề, coi thi, chấm thi, công bố kết quả đến xử lý khiếu nại **[H5.05.01.01]\***. Đề thi và đáp án đề thi kết thúc HP được các GV trực tiếp giảng dạy thực hiện theo mẫu quy chuẩn; mỗi HP phải có 02 đề và 02 đáp án. Trước kỳ thi 01 tháng, GV nộp đề thi kết thúc HP và đáp án cho Phòng KT&BDCL để chuẩn bị cho kỳ thi; 01 trong 02 đề thi đã được nộp sẽ được chọn ngẫu nhiên và được in, niêm phong, và cất giữ theo quy định **[H5.05.01.01]\***. Cùng với quy định, quy trình vừa nêu, căn cứ vào mục tiêu, yêu cầu đạt được về kiến thức, kỹ năng, mức độ tự chủ và trách nhiệm đã được nêu trong ĐCCTHP, GV chủ động xác định rõ nội dung, cách thức kiểm tra đánh giá và công khai cho NH được biết **[H1.01.01.09]\***. Kiểm tra, đánh giá KQHT của NH theo CDR được tuyên bố trong ĐCCTHP là yêu cầu bắt buộc được ghi trong văn bản của Nhà trường **[H5.05.01.01]\***.

Các phương pháp kiểm tra đánh giá KQHT của NH được thiết kế phù hợp để đo lường được mức độ đạt CDR. Phương pháp đánh giá trong quá trình học tập của NH rất đa dạng, bao gồm tự học, bài tập cá nhân, bài tập nhóm, bài tự luận, bài vấn đáp, thi trắc nghiệm trên máy tính... Phương pháp đánh giá được ghi rõ trong từng ĐCCTHP **[H1.01.01.09]\***. Đối với các HP thực tập SP, việc đánh giá NH sẽ do GV dạy các HP về phương pháp của Khoa (TTSP1), hoặc giáo viên môn Sinh học tại các trường phổ thông (TTSP2) đảm nhiệm **[H3.03.01.02]** và **[H4.04.02.04]**. Cả ba yêu cầu về chuẩn kiến thức, kỹ năng và thái độ đều được đánh giá dựa trên CTĐT, quá trình đào tạo và YKPH của các đơn vị sử dụng nguồn nhân lực. Sự kết hợp này giúp cho quá trình đào tạo gắn liền với thực tiễn, giúp kịp thời đưa ra những điều chỉnh, cập nhật cần thiết, thậm chí cả sự thay đổi về nội dung dạy học và phương pháp kiểm tra đánh giá cho phù hợp với yêu cầu **[H1.01.01.11]**. Mức đóng góp của các CDR của từng học phần cho CDR của CTĐT được ghi trong ĐCCTHP của từng HP **[H1.01.01.09]**. Tuy nhiên, hiện tại mức đóng góp này được ghi ở 3 mức là thấp

(L – Low), trung bình (M – Medium) và cao (H – High) mà chưa có công cụ và phương pháp đo lường mức độ đạt được. Hiện nay, GV cũng chưa được tập huấn rộng rãi về phương pháp và cung cấp công cụ để đo lường được mức độ đạt CDR của từng SV, từng HP và của toàn bộ CTĐT.

Việc giao đề tài khóa luận tốt nghiệp được Khoa thực hiện đúng quy chế, cẩn trọng ngay từ việc lựa chọn NH đủ điều kiện, GV hướng dẫn phù hợp cho đến việc thành lập hội đồng đánh giá và tổ chức thực hiện việc đánh giá khóa luận tốt nghiệp [H3.03.01.03]. NH được hướng dẫn rõ ràng về quy cách trình bày, các tiêu chí đánh giá khóa luận được cụ thể hóa qua ý nghĩa thực tiễn của đề tài, phương pháp nghiên cứu và kết quả nghiên cứu đạt được [H5.05.01.07]\*.

## **2. Điểm mạnh**

Các quy trình về kiểm tra đánh giá KQHT của NH được quy định rõ ràng, cụ thể và chi tiết trong các văn bản, được cập nhật thường xuyên và được công bố rộng rãi, công khai đến GV và NH.

Các phương pháp kiểm tra đánh giá KQHT của NH được thiết kế đa dạng và phù hợp để đo lường được mức độ đạt CDR.

## **3. Điểm tồn tại**

Một số ĐCCTHP chưa có các tiêu chí đánh giá rõ ràng, cụ thể để đánh giá mức độ đạt được CDR học phần.

Các tài liệu hướng dẫn, hỗ trợ GV trong việc thiết kế các phương pháp và sử dụng bộ công cụ kiểm tra đánh giá KQHT của NH của Trường chưa được đầy đủ.

## **4. Kế hoạch hành động**

<b>TT</b>	<b>Mục tiêu</b>	<b>Nội dung</b>	<b>Đơn vị, người thực hiện</b>	<b>Thời gian thực hiện</b>	<b>Ghi chú</b>
1	Khắc phục tồn tại	Rà soát, bổ sung các tiêu chí kiểm tra, đánh giá học phần rõ ràng, cụ thể để có thể quan sát và đo lường được mức độ người học đạt được	Khoa SP và Khoa KHTN,	Hàng năm, từ năm học 2025-2026	



		CDR trong tất cả các ĐCCT học phần			
		Xây dựng các tài liệu hướng dẫn và thường xuyên bồi dưỡng cho GV về các công cụ, phương pháp kiểm tra đánh giá mức độ đạt được CDR.	Nhà trường, Khoa SP và Khoa KHTN,	Hàng năm, từ năm học 2025-2026	
2	Phát huy điểm mạnh	Tiếp tục hoàn thiện hệ thống các văn bản quy định, hướng dẫn về kiểm tra đánh giá; điều chỉnh cách thức đánh giá KQHT theo hướng nâng cao tinh thần tự học, tự nghiên cứu của NH.	Khoa SP và Khoa KHTN, Phòng KT&BDCL	Hàng năm, từ năm học 2025-2026	
		Tiếp tục đa dạng hóa các hình thức kiểm tra đánh giá KQHT.	Khoa SP và Khoa KHTN, Phòng KT&BDCL	Hàng năm, từ năm học 2025-2026	

**5. Tự đánh giá:** Mức đạt được của tiêu chí: 4/7

**Tiêu chí 5.2. Các quy định về đánh giá kết quả học tập của người học (bao gồm thời gian, phương pháp, tiêu chí, trọng số, cơ chế phản hồi và các nội dung liên quan) rõ ràng và được thông báo công khai tới người học**

**1. Mô tả hiện trạng**

Trường ĐHQN đã xây dựng hệ thống quy định, tài liệu hướng dẫn đánh giá KQHT của NH khá hoàn thiện, trong đó xác định rõ về thời gian, hình thức, phương pháp, tiêu chí, trọng số, cơ chế phản hồi và các nội dung liên quan đến đánh giá và KQHT của NH [H2.02.01.01]\*, [H2.02.01.03], [H5.05.01.01]\*. Ngoài ra, các quy định về phương thức kiểm tra, đánh giá HP, các thành phần điểm và trọng số tương ứng, thời điểm kiểm tra... cũng được quy định rõ ràng trong bản mô tả CTĐT và ĐCCTHP của CTĐT ngành SPSH

**[H1.01.01.04]\*, [H1.01.01.09].** Đối với các khóa học trước đây, CĐR về thái độ của NH được đánh giá thông qua điểm chuyên cần, chiếm tỉ trọng 10% tổng điểm, điểm quá trình (ở hầu hết các HP) chiếm 20%, điểm thi kết thúc HP chiếm 70% tổng điểm. Vì tỉ trọng 10/20/70 này chưa phù hợp với CĐR của một số HP nên Nhà trường đã có văn bản quy định điều chỉnh trọng số điểm đánh giá HP và áp dụng từ khóa học 44 (2021-2022), kết quả đánh giá HP được tổng hợp từ 2 nội dung: điểm quá trình (30% - 40% - 50%) và điểm kết thúc HP (70% - 60% - 50%). Tỉ trọng này phụ thuộc vào đặc thù của từng HP. Việc điều chỉnh này nhằm khuyến khích NH chủ động học tập và nghiên cứu, từ đó đáp ứng CĐR của HP và CĐR của CTĐT **[H2.02.01.03], [H1.01.01.09], [H1.01.01.04]\*.** Đối với khóa luận tốt nghiệp, Nhà trường có các quy định rõ ràng về trách nhiệm của NH và GV, thể thức trình bày, quy trình chấm, phiếu chấm, phiếu nhận xét phản biện, hồ sơ bảo vệ. NH thực hiện khóa luận sẽ được thông báo về Hội đồng đánh giá khóa luận, thời gian và địa điểm thực hiện đánh giá của hội đồng. Cách tính điểm của HP khóa luận tốt nghiệp cụ thể như sau: kết quả đánh giá khóa luận tốt nghiệp là điểm trung bình cộng của các thành viên hội đồng đánh giá khóa luận tốt nghiệp và điểm của GV hướng dẫn. Hình thức trình bày khóa luận dựa trên văn bản hướng dẫn do Khoa quy định **[H3.03.01.03]\*, [H5.05.01.07]\*.**

Các quy định cụ thể về thời gian, hình thức, phương pháp, tiêu chí, trọng số, cơ chế phản hồi và các nội dung liên quan đến đánh giá và KQHT của NH được thông báo công khai qua nhiều kênh khác nhau, như: website Trường và Khoa, tuần sinh hoạt công dân đầu khóa, qua CVHT, qua Cổng thông tin SV, ở buổi học đầu tiên của mỗi HP... qua đó giúp NH nắm được các quy định, mục tiêu giáo dục cũng như CĐR của CTĐT để có thể lập kế hoạch học tập phù hợp **[H5.05.01.02]\*, [H5.05.01.03]\*, [H1.01.02.05], [H1.01.02.06].** Điểm quá trình được công bố công khai tới NH trước khi kết thúc HP, điểm cuối kì được công bố (sau 1 tuần kể từ ngày thi HP đó) trên tài khoản học tập cá nhân của NH **[H2.02.03.01]\*, [H3.03.02.01]\*.** Hằng năm, Nhà trường đều ban hành Kế hoạch đào tạo năm học, trong đó có xác định cụ thể thời gian tuyển sinh, thi kết thúc

học phần, thi tốt nghiệp, và công bố đề NH biết [H5.05.01.05], [H5.05.02.01], [H5.05.01.04]. Cuối mỗi học kì, Phòng KT&BDCL lập kế hoạch thi và thông báo cho NH biết thông qua tài khoản cá nhân NH, chậm nhất là 2 tuần trước khi kì thi bắt đầu. Mỗi học kì, Nhà trường tổ chức thi tập trung 01 lần, NH vắng thi nếu có lí do chính đáng (ốm đau, bệnh tật, tai nạn) sẽ được Nhà trường bố trí thi lại ở học kì phụ hoặc ở kì thi gần nhất nhằm đảm bảo tiến độ học tập [H5.05.02.02]. Trợ lí Khoa nhập điểm chuyên cần và điểm quá trình (chậm nhất 10 ngày kể từ khi kết thúc giảng dạy của HP) và công bố công khai cho NH [H5.05.02.03]. NH được báo kết quả thi qua tài khoản cá nhân chậm nhất là 7 ngày sau khi thi [H5.05.02.04]. Nếu kết quả chưa tương xứng với bài làm, NH có quyền viết đơn đề nghị phúc tra bài thi để trợ lí học tập tiếp nhận, thông tin lại cho GV tiến hành rà soát và phản hồi lại cho NH [H5.05.02.05], [H5.05.02.06]. Đối với khóa luận tốt nghiệp, Khoa SP thông tin bằng văn bản đến NH các quy định về bảo vệ khóa luận tốt nghiệp, hội đồng đánh giá, danh sách GV hướng dẫn, mẫu trình bày khóa luận... Hội đồng đánh giá khóa luận sau khi thống nhất thông qua sẽ công khai điểm khóa luận ngay cuối buổi bảo vệ cho tất cả NH được biết [H5.05.01.07]\*. Để đảm bảo CLĐT, Nhà trường cũng đã ban hành quy định CDR về ngoại ngữ, tin học đối với NH hệ ĐH hệ chính quy. Theo quy định, NH phải đạt chuẩn bậc 3/6 khung năng lực ngoại ngữ 6 bậc dùng cho Việt Nam. CDR tin học thực hiện theo quy định của Bộ Thông tin và Truyền thông [H1.01.02.02]\*, [H1.01.02.03]\*.

NH được phổ biến các quy định về đánh giá KQHT thông qua các kênh thông tin: website trường ĐHQN, website Khoa SP và các buổi sinh hoạt lớp [H5.05.01.02]\*, [H5.05.01.03]\*, [H3.03.03.01]. Tuy nhiên, vẫn còn một số NH (đặc biệt là NH năm thứ nhất) chưa nắm rõ các quy định về kiểm tra đánh giá và hình thức tra cứu KQHT. Kết quả khảo sát YKPH của NH về công tác kiểm tra đánh giá KQHT của Trường và Khoa cho thấy, hình thức và phương pháp kiểm tra, đánh giá HP đã được GV thông báo và giải thích rõ ràng cho NH, đa số NH đánh giá tốt và hài lòng về số lượng bài kiểm tra, hình thức, nội dung, thời gian,

thời lượng kiểm tra và các tiêu chí đánh giá được đưa ra [H4.04.02.06], [H2.02.02.01], [H2.02.02.02].

## **2. Điểm mạnh**

Các văn bản về thời gian, hình thức, phương pháp, tiêu chí, trọng số, cơ chế phản hồi và các nội dung liên quan đến đánh giá và KQHT của NH được Nhà trường quy định rõ ràng.

Các văn bản quy định về đánh giá KQHT của NH được phổ biến rộng rãi và thông báo công khai qua nhiều kênh thông tin. Do đó, NH hiểu và nắm rõ các quy định về kiểm tra, đánh giá KQHT.

## **3. Điểm tồn tại**

Các quy định về đánh giá KQHT được phổ biến, đăng tải theo nhiều hình thức khác nhau; tuy nhiên, vẫn còn một số NH (đặc biệt là NH năm thứ nhất) chưa nắm rõ các quy định về kiểm tra đánh giá và hình thức tra cứu KQHT.

## **4. Kế hoạch hành động**

<b>TT</b>	<b>Mục tiêu</b>	<b>Nội dung</b>	<b>Đơn vị, người thực hiện</b>	<b>Thời gian thực hiện</b>	<b>Ghi chú</b>
1	Khắc phục tồn tại	Chú trọng hơn nữa công tác thông tin, phổ biến cho NH (đặc biệt là đối tượng NH năm thứ nhất), tập trung phát huy vai trò của CVHT trong việc hướng dẫn, hỗ trợ NH tìm hiểu về cách thức, quy định kiểm tra, đánh giá, hình thức tra cứu KQHT.	Khoa SP	Hằng năm, từ năm học 2025-2026	
2	Phát huy điểm mạnh	Tăng cường đăng tải các thông tin về kiểm tra đánh giá KQHT lên website của Khoa; tiếp tục phối hợp với các phòng ban chức năng thực hiện tốt hơn nữa các quy định về đánh giá KQHT của NH.	Khoa SP	Hằng năm, từ năm học 2025-2026	

		Đẩy mạnh việc xây dựng, cải tiến nội dung và hình thức đánh giá theo hướng tiếp cận, phát triển năng lực NH.	Khoa SP	Hàng năm, từ năm học 2025-2026	
--	--	--	---------	--------------------------------	--

**5. Tự đánh giá:** Mức đạt được của tiêu chí: 4/7

**Tiêu chí 5.3. Phương pháp đánh giá kết quả học tập đa dạng, đảm bảo độ giá trị, độ tin cậy và sự công bằng**

**1. Mô tả hiện trạng**

GV giảng dạy ngành SPSH khi thực hiện đánh giá KQHT của NH đã sử dụng các phương pháp khác nhau để kiểm tra, đánh giá KQHT theo nhiều hình thức dựa trên các quy định hiện hành và được thể hiện cụ thể trong ĐCCTHP [H1.01.01.09]\*, [H2.02.01.01], [H1.01.01.05]\*, [H3.03.01.04], [H5.05.01.01]\*. Phương pháp kiểm tra, đánh giá đa dạng, bao gồm: tự luận, vấn đáp, thực hành, khóa luận, thi trắc nghiệm trên giấy, thi trắc nghiệm trên máy tính... Bài kiểm tra giữa kì và bài thi cuối kì được thiết kế, tổ chức đáp ứng theo mục tiêu đề ra của HP, đảm bảo độ tin cậy và sự công bằng. Đề thi tự luận hay vấn đáp đều phải đảm bảo yêu cầu CDR của mỗi HP. Quy trình biên soạn đề thi, duyệt đề thi, nộp đề thi, in sao đề thi, bảo quản đề thi đều phải đảm bảo tính bảo mật, chính xác và công bằng.

Quy trình ra đề thi kết thúc HP:

- Trước khi tổ chức kì thi kết thúc HP 04 tuần, GV ra đề thi, đáp án, niêm phong, kí tên và ghi rõ họ tên ở mặt sau của đề thi và nộp cho Khoa quản lí HP, Bộ môn thuộc Trường. Khoa quản lí HP, Bộ môn thuộc Trường nộp đề thi, đáp án về Phòng Khảo thí và Đảm bảo chất lượng trước kì thi kết thúc HP ít nhất 03 tuần.

- GV giảng dạy HP nào thì ra 01 bộ đề gồm 02 đề thi và đáp án (theo mẫu) cho HP đó. Trường hợp GV giảng dạy cùng một mã HP cho nhiều lớp khác nhau thì cũng chỉ ra 01 bộ đề cho HP đó. Đối với đề thi tự luận: thời gian làm bài thi tương ứng với số TC của HP (01 TC - 60 phút, 02 TC - 60 hoặc 90 phút, 03 TC trở lên – 90 hoặc 120 phút); đề thi tự luận trực tiếp có thể là đề

đóng hoặc đề mở, lời văn và câu chữ phải rõ ràng, không sai sót, nội dung các câu hỏi trong 02 đề thi không được trùng nhau, phải ghi rõ số điểm của mỗi câu hỏi, đáp án và thang điểm phải theo từng câu, từng mục, từng ý; đề thi tự luận trực tuyến là dạng đề mở, cho phép NH được sử dụng tài liệu tham khảo trong quá trình làm bài thi, đảm bảo các yêu cầu về nội dung, đáp án, thang điểm như đề thi tự luận. Đối với đề thi trắc nghiệm: a) đề thi trắc nghiệm trên giấy: mỗi đề thi có ít nhất 40 câu hỏi, phải có tối thiểu 05 mã đề khác nhau được đánh mã theo số thứ tự tăng dần từ số 01, đối với loại trắc nghiệm nhiều lựa chọn thì mỗi câu hỏi phải có 04 lựa chọn, trong đó chỉ có 01 lựa chọn đúng; thời gian làm bài thi từ 45 phút đến 60 phút; b) đề thi trắc nghiệm trên máy tính: đề thi được trộn ngẫu nhiên từ ngân hàng câu hỏi thi trắc nghiệm, cán bộ quản lí phần mềm thi trắc nghiệm thực hiện việc làm đề thi cho mỗi HP thi, ca thi, đảm bảo nguyên tắc bảo mật và đúng cấu trúc, thời gian làm bài của đề thi. Đối với đề thi vấn đáp, vấn đáp trực tuyến: số lượng câu hỏi tùy thuộc số TC, tối thiểu 10 câu hỏi/01 TC. Đối với đề thi thực hành, thực hành trực tuyến: tùy theo đặc thù của từng HP, GV quy định cụ thể thời gian làm bài. Đối với tiểu luận, đề án môn học, đồ án môn học: GV giao đề tài cho NH và quy định cụ thể thời gian hoàn thành. Quy trình in sao đề thi: - Trưởng phòng Khảo thí và Bảo đảm chất lượng (hoặc Trưởng phòng ủy quyền cho Phó Trưởng phòng) chọn 01 đề thi từ bộ đề thi để in sao; bộ phận in sao, đóng gói đề thi là những người không có người thân dự thi; khi in sao đề thi thì bộ phận in sao có trách nhiệm kiểm tra lại thông số của đề thi **[H5.05.01.01]\***, **[H5.05.01.06]**. Cuối mỗi học kì, Nhà trường tổ chức kì thi kết thúc HP. Phòng KT&BDCL lựa chọn, in sao, đóng gói đề thi, xây dựng kế hoạch và tổ chức thực hiện kì thi; sau các buổi thi, bài thi được chuyển giao cho khoa quản lí HP để thực hiện các công đoạn tiếp theo như: làm phách, chấm thi, lên điểm và nhập điểm thi..., các quy trình thực hiện cho kì thi HP đều được thực hiện một cách khoa học, chặt chẽ, nghiêm túc, đầy đủ theo đúng quy chế, đảm bảo tính bảo mật, khách quan, chính xác, công bằng **[H5.05.01.01]\***, **[H5.05.01.04]**, **[H5.05.03.01]**, **[H5.05.03.02]\***.

Khi chấm thi, mỗi HP đều do hai GV chấm độc lập, thực hiện đúng theo quy chế chấm thi [H5.05.01.01]\*. Ở mọi kì thi, Nhà trường đều tổ chức thanh tra, giám sát chặt chẽ ở tất cả các khâu, từ in sao, quản lí đề thi, coi thi, chấm thi, nhập điểm, đặc biệt là tính chính xác của việc lên điểm, nhập điểm trên hệ thống, xét KQHT [H5.05.03.03]\*. Trọng số đánh giá HP từ khóa 43 trở về trước là 10/20/70. Tuy nhiên, tỉ trọng này chưa hoàn toàn phù hợp với CĐR của một số HP, nên Nhà trường đã có văn bản quy định điều chỉnh về trọng số đánh giá HP. Do đó, từ khóa 44 trở về sau, kết quả HP của NH được tổng hợp từ điểm quá trình và điểm thi với trọng số là 30/70 hoặc 40/60 hoặc 50/50 tùy theo đặc thù của từng HP. Đối với khóa luận tốt nghiệp, Khoa thực hiện theo Quy định đào tạo ĐH theo hệ thống TC của Trường ĐHQN [H1.01.01.04]\*. Nhà trường có các quy định rõ ràng về trách nhiệm của NH và GV, thể thức trình bày, quy trình chấm, phiếu chấm, phiếu nhận xét phản biện, hồ sơ bảo vệ, cách đánh giá khóa luận tốt nghiệp [H5.05.01.07].

Cuối mỗi kì thi, Nhà trường tổ chức họp tổng kết, đánh giá, rút kinh nghiệm công tác tổ chức thi kết thúc HP, tổng hợp và gửi cho Khoa kết quả phản hồi của NH về CTĐT và về hoạt động giảng dạy của GV. Khoa tổ chức sơ kết để đánh giá hiệu quả sử dụng tổ hợp các phương pháp KTĐG được áp dụng trong CTĐT để rút kinh nghiệm trong KTĐG cho các năm tiếp theo, thẩm định sự tương thích và phù hợp giữa việc dạy và học, đánh giá kết quả học tập so với CĐR và để đảm bảo tính giá trị trong KTĐG [H5.05.03.04]\*, [H5.05.03.05]\*, [H2.02.02.01]\*, [H3.03.01.01]. Tuy nhiên, Khoa vẫn chưa thực hiện việc phân tích định lượng độ khó của đề thi để nâng cao độ tin cậy của đề thi.

## **2. Điểm mạnh**

Các phương pháp kiểm tra đánh giá KQHT của NH đa dạng và phù hợp với các mức độ đạt được CĐR của HP và CĐR của CTĐT; đảm bảo độ giá trị, độ tin cậy và công bằng đối với người học.

Các bước của quy trình kiểm tra đánh giá từ lên kế hoạch, tổ chức thực hiện, tổng kết rút kinh nghiệm... được thực hiện bài bản, nghiêm túc.

### 3. Điểm tồn tại

Chưa thực hiện việc phân tích định lượng độ khó của đề thi nhằm nâng cao xác trị và tin cậy của đề thi.

### 4. Kế hoạch hành động

TT	Mục tiêu	Nội dung	Đơn vị, người thực hiện	Thời gian thực hiện	Ghi chú
1	Khắc phục tồn tại	Phân tích định lượng đề thi các học phần theo độ khó.	Khoa SP, Phòng KT & BĐCL	Hàng năm, từ năm học 2025-2026	
2	Phát huy điểm mạnh	Thực hiện tốt hơn nữa quy trình kiểm tra, đánh giá hiện nay; đẩy mạnh áp dụng phương pháp kiểm tra đánh giá KQHT của NH theo hướng đa dạng.	Khoa SP, Phòng KT & BĐCL	Hàng năm, từ năm học 2025-2026	
		Đề thi tiếp tục được kiểm soát theo CDR của HP, hướng đến phát huy tính sáng tạo, năng lực NH. Tiếp tục tổng hợp YKPH của NH về công tác kiểm tra, đánh giá.	Khoa SP, Phòng KT & BĐCL	Hàng năm, từ năm học 2025-2026	

**5. Tự đánh giá:** Mức đạt được của tiêu chí: 4/7

**Tiêu chí 5.4. Kết quả đánh giá được phản hồi kịp thời để người học cải thiện việc học tập**

#### 1. Mô tả hiện trạng

Nhà trường và Khoa SP đã có các quy định và văn bản hướng dẫn cụ thể về việc kiểm tra, đánh giá và phản hồi kết quả đến NH. Việc phản hồi kết quả đánh giá đến NH được quy định trong các quyết định do Trường ĐHQN ban hành về đào tạo đại học, cao đẳng hệ chính quy theo hệ thống tín chỉ, quy định tổ chức thi kết thúc học phần đào tạo đại học, cao đẳng hệ chính quy theo hệ thống tín chỉ, và quy định tổ chức kiểm tra, thi, đánh giá kết quả học phần đào



tạo trình độ đại học **[H2.02.01.01]**, **[H5.05.01.01]\***. Hằng năm, trước khi bước vào kỳ thi kết thúc HP, GV phải thông báo điểm chuyên cần và giữa kỳ (từ khóa 43 trở về trước) hoặc điểm quá trình (từ khóa 44 trở về sau) cho NH. Sau khi thi kết thúc học phần (chậm nhất 01 tuần), điểm thi các HP phải được trợ lý Khoa cập nhật lên phần mềm quản lý học tập. Sau đó, đại diện NH các lớp và GV sẽ tiến hành kiểm tra, đối chiếu giữa điểm công khai trên hệ thống và điểm trong phiếu chấm, bài chấm của GV, đảm bảo được tính chặt chẽ, độ chính xác và tính minh bạch của việc công bố kết quả đánh giá cho NH. Hồ sơ, KQHT của NH được lưu giữ đầy đủ theo đúng tiến trình học tập, có thể tiếp cận và tra cứu dễ dàng **[H5.05.01.04]**, **[H5.05.04.01]\***. Như vậy, với sự hỗ trợ của hệ thống phần mềm quản lý KQHT, công tác quản lý kết quả học tập của NH được đảm bảo tính chặt chẽ, chính xác, độ tin cậy cao, hỗ trợ tích cực công tác kiểm tra, tính toán, xử lý số liệu cũng như tra cứu kết quả học tập của NH dễ dàng, nhanh chóng, tiện lợi. Việc phản hồi thông tin kịp thời về kết quả đánh giá giúp NH có thể đưa ra các giải pháp phù hợp nhằm cải thiện việc học tập của mình **[H5.05.04.02]**.

Các quy định, văn bản hướng dẫn về phản hồi kết quả đánh giá được thông báo công khai, kịp thời đến từng GV và NH. Trong “Tuần sinh hoạt công dân đầu khóa” và trong suốt quá trình học, NH luôn được đại diện Trường, Khoa và GV phụ trách HP thông báo hình thức và thời gian đánh giá, phổ biến về quy định phản hồi kết quả kiểm tra đánh giá **[H1.01.02.05]**. Quy trình phản hồi kết quả đánh giá tại Khoa SP được thực hiện theo quy định của Nhà trường **[H5.05.01.01]\***. Sau ngày thi kết thúc HP (chậm nhất 07 ngày) GV phải hoàn thành việc chấm bài. Sau đó, trợ lý Khoa sẽ cập nhật ngay điểm số bài thi lên hệ thống quản lý KQHT để NH được biết **[H3.03.02.01]**.

Kết quả kiểm tra, đánh giá được thông báo công khai, nhanh chóng và kịp thời đến NH qua các kênh thông tin như GV, tài khoản cá nhân của SV, phòng Đào tạo SDH. Cụ thể, mỗi NH được cấp tài khoản riêng để truy cập vào phần mềm quản lý đào tạo trên website của Trường, Khoa. NH có thể nhanh chóng

theo dõi được kết quả điểm kiểm tra, điểm thi của mình và đưa ra các YKPH kịp thời [H2.02.03.01], [H5.05.01.02], [H5.05.01.03], [H5.05.02.03]. Tuy vậy, hình thức và phương tiện phản hồi kết quả đánh giá đến NH còn chưa được đa dạng. Thông qua CVHT đối thoại trực tiếp với sinh viên qua các buổi sinh hoạt lớp hàng tháng, khảo sát ý kiến của sinh viên năm cuối về CTĐT ngành SPSH hàng năm, khảo sát ý kiến của cựu sinh viên về CLĐT ngành SPSH, sinh viên được trực tiếp tham gia đánh giá chất lượng đào tạo ngành SPSH nói chung và công tác kiểm tra đánh giá kết quả học tập nói riêng. Hầu hết NH đều có phản hồi tích cực về thời gian công bố điểm quá trình và điểm thi kết thúc HP [H1.01.01.18], [H1.01.01.19]\*, [H1.01.01.20], [H1.01.01.21], [H1.01.01.22]\*.

Thông tin phản hồi về kết quả đánh giá được sử dụng để NH cải thiện việc học tập của mình như xin học lại học phần để cải thiện điểm học phần và điểm trung bình chung, hay tự chủ động điều chỉnh việc học tập để đạt được các mục tiêu của cá nhân. Trong mỗi học kỳ, nhà trường tổ chức rà soát, đánh giá kết quả học tập của SV nhằm kịp thời đưa ra các cảnh báo về KQHT, buộc thôi học đối với NH [H5.05.04.03]\*, [H5.05.04.04]\*, NH thuộc diện bị nhận kết quả cảnh báo học tập hoặc buộc thôi học của Nhà trường có quyền thể hiện sự đồng ý hay không đồng ý của mình về kết quả này, thông qua việc gửi đơn thể hiện nguyện vọng của mình cho Khoa và Trường [H5.05.02.05]. Các trường hợp bị cảnh báo hoặc ngưng tiến độ, nhà trường phối hợp với Khoa thông báo đến phụ huynh được biết, đồng thời SV còn được đăng kí cải thiện kết quả học tập trong học kỳ thứ 3 (học kỳ phụ) của các năm học. Đối với những trường hợp bị thôi học, chậm nhất 01 tháng sau khi NH có quyết định buộc thôi học, Trường sẽ thông báo về địa phương nơi NH có hộ khẩu thường trú và hướng dẫn NH thực hiện các thủ tục về bảo lưu hay chuyển một phần KQHT nếu NH có nguyện vọng [H2.02.01.01]\*. Sau mỗi học kỳ, Hội đồng xét tốt nghiệp căn cứ các điều kiện công nhận tốt nghiệp để lập danh sách những SV đủ điều kiện tốt nghiệp theo từng đợt, trừ trường hợp NH viết đơn đề nghị hoãn xét tốt nghiệp để học cải thiện [H5.05.04.05], [H5.05.04.06]\*. Sau khi có kết quả đánh giá mỗi học kỳ,

các CVHT đều tiến hành tổ chức họp lớp để tổng kết, đánh giá tình hình chung, nhằm: khuyến khích, động viên NH có KQHT tốt; nhắc nhở những NH có ý thức và KQHT chưa tốt; tư vấn, chia sẻ kinh nghiệm và giải đáp những thắc mắc nhằm giúp NH có ý thức và biện pháp học tập tốt hơn. Đối với NH có KQHT kém hoặc bị cảnh báo, CVHT sẽ trực tiếp trao đổi, động viên, giúp đỡ để NH ổn định tâm lý, tư tưởng và đưa ra kế hoạch khắc phục, cải thiện KQHT trong thời gian tới; hạn chế tối đa các trường hợp bị buộc thôi học, giúp NH có thể tốt nghiệp trong thời hạn tối đa theo quy định (tốt nghiệp chậm tiến độ) [H3.03.03.01]. Việc hiểu rõ các quy định về phản hồi kết quả đánh giá giúp cho NH chủ động trong việc theo dõi quá trình kiểm tra đánh giá và có sự phản hồi kịp thời đối với kết quả kiểm tra đánh giá của bản thân, điều chỉnh kế hoạch học tập cho phù hợp nhằm cải thiện KQHT.

## **2. Điểm mạnh**

Kết quả kiểm tra đánh giá KQHT của NH được Nhà trường và Khoa SP công bố công khai kịp thời, minh bạch và đúng quy định.

Hệ thống các văn bản, quy định liên quan đến hoạt động đánh giá, phản hồi KQHT được Nhà trường xây dựng chi tiết, đầy đủ và được tổ chức thực hiện một cách chặt chẽ, nghiêm túc theo đúng quy trình, kế hoạch đề ra, hạn chế tối đa các sai sót, nhầm lẫn trong các hoạt động ra đề, tổ chức thi, chấm thi, xét tốt nghiệp, cấp các văn bằng, chứng chỉ...

## **3. Điểm tồn tại**

Hình thức và phương tiện phản hồi kết quả đánh giá đến NH còn chưa đa dạng.

## **4. Kế hoạch hành động**

<b>TT</b>	<b>Mục tiêu</b>	<b>Nội dung</b>	<b>Đơn vị, người thực hiện</b>	<b>Thời gian thực hiện</b>	<b>Ghi chú</b>
1	Khắc phục tồn tại	Đa dạng hóa các hình thức và phương tiện phản hồi kết quả đánh giá đến NH.	Khoa SP, Phòng Đào tạo ĐH	Hằng năm, từ năm học 2025-2026	

2	Phát huy điểm mạnh	Tiếp tục công bố công khai và kịp thời kết quả kiểm tra đánh giá KQHT đến NH.	Khoa SP, Phòng KT&BDCL	Hàng năm, từ năm học 2025-2026	
		Tiếp tục phổ biến rộng rãi, thường xuyên, cụ thể hơn nữa các quy định trong hệ thống văn bản liên quan đến hoạt động kiểm tra, đánh giá KQHT, hoạt động chấm thi, điều chỉnh kết quả thi HP, quản lí và thông báo KQHT...thông qua các kênh truyền thông, CVHT, trợ lí học tập, tuần sinh hoạt công dân đầu khóa, các tiết sinh hoạt lớp định kì...	Khoa SP, Phòng KT&BDCL	Hàng năm, từ năm học 2025-2026	

**5. Tự đánh giá:** Mức đạt được của tiêu chí: 4/7

**Tiêu chí 5.5. Người học tiếp cận dễ dàng với quy trình khiếu nại về kết quả học tập.**

**1. Mô tả hiện trạng**

Để có thể tiếp cận dễ dàng với quy trình khiếu nại về KQHT thì NH cần được phổ biến đầy đủ các quy định, quy trình khiếu nại về KQHT trước và trong mỗi khóa học, trong từng học kì, HP. Vì vậy, Nhà trường đã có nhiều văn bản quy định liên quan đến việc đánh giá kết quả học tập của SV, các quy trình và hình thức khiếu nại kết quả học được triển khai ngay từ khi SV nhập học, thông qua tuần sinh hoạt công dân đầu khóa, các giờ sinh hoạt lớp trong giai đoạn trước khi kết thúc học phần và được công khai trên website của Trường bao gồm các quy định và các mẫu đơn phúc khảo, khiếu nại, trong Sổ tay SV và cung cấp cho SV ngay từ khi nhập học [H1.01.02.05], [H2.02.03.01]\*, [H5.05.02.05]. Mặc dù vậy, việc công khai quy trình khiếu nại về kết quả học tập chưa được đa

dạng về hình thức và phương tiện. NH có quyền khiếu nại về KQHT nếu thấy chưa thỏa mãn, quy trình thực hiện khiếu nại về KQHT được hướng dẫn cụ thể, chi tiết trong văn bản do trường quy định **[H5.05.01.01]\***. Quy trình, thủ tục, mẫu đơn phúc khảo được đăng tải trên website của Trường, NH rất dễ dàng tiếp cận với những quy trình, thủ tục và mẫu đơn này **[H5.05.01.02]\***, **[H5.05.01.03]\***, **[H5.05.02.05]**. Nắm được quy trình, NH dễ dàng thực hiện việc khiếu nại về KQHT với thủ tục rất đơn giản. Đối với điểm quá trình, NH khiếu nại trực tiếp với GV giảng dạy học phần đó khi GV công bố điểm trên lớp. Nếu thấy điểm trên phần mềm không chính xác thì NH làm đơn gửi Văn phòng Khoa đề nghị xem xét lại. Đối với điểm trung bình chung học tập năm học, sau mỗi học kì, Khoa đều công bố bảng điểm cho NH để đối chiếu và NH có quyền khiếu nại khi xảy ra sai sót **[H5.05.02.03]**. Trong tất cả các ngày làm việc, thư kí học tập của Khoa sẽ tiếp nhận trực tiếp đơn khiếu nại, phúc khảo của NH về KQHT, ngoài ra Khoa có Hòm thư góp ý để NH có thể gửi những ý kiến về KQHT và các vấn đề khác khi cần thiết **[H5.05.05.01]\***.

Khiếu nại KQHT là quyền và lợi ích chính đáng của NH, nên việc khiếu nại về KQHT của NH được Khoa và Nhà trường xử lý, giải quyết kịp thời, thoả đáng trên tinh thần dân chủ, công bằng và khách quan. Nhờ quy trình chấm thi chặt chẽ, đảm bảo tính khách quan, tin cậy và công tác kiểm tra kết quả thi trước khi phản hồi đến NH được thực hiện tốt nên trong 5 năm gần đây, không xảy ra trường hợp sai sót nào về kết quả đánh giá NH nói chung **[H5.05.05.02]\***. Với các trường hợp phúc khảo, Khoa luôn tổ chức thực hiện đúng theo quy trình, đúng theo thời gian quy định của Trường **[H5.05.01.01]\***. Sau khi công bố điểm HP, trong vòng 07 ngày NH có quyền gửi đơn đề nghị Khoa kiểm tra lại các điểm thành phần nếu phát hiện có sai lệch so với kết quả mà GV đã công bố. Đối với bài thi cuối kì, nếu NH cảm thấy kết quả công bố chưa tương xứng với bài làm thì có quyền đề nghị phúc khảo bài thi **[H5.05.02.05]**. Sau khi nhận đơn đề nghị phúc khảo của NH, trong vòng 5 ngày Khoa, tổ bộ môn và GV chấm thi có trách nhiệm thực hiện quy trình chấm phúc khảo và công bố, phản hồi kịp

thời cho NH theo quy định **[H5.05.01.01]\***, **[H5.05.04.03]**. Bài thi sau khi chấm phúc khảo được ghi vào biên bản, có chữ kí của 2 CB chấm thi và ý kiến của Trưởng khoa. Kết quả chấm phúc khảo sẽ được ghi trực tiếp vào bài thi và đơn xin phúc khảo, trong đó ghi rõ GV có thay đổi điểm đã chấm hay không, nếu có phải ghi rõ lí do thay đổi. Kết quả phúc khảo bài thi được thông báo ngay cho NH và được cập nhật, điều chỉnh trên phần mềm hệ thống. Điểm sau phúc khảo là kết quả cuối cùng của HP **[H5.05.02.06]\***. Trên thực tế, quy trình chấm thi được Nhà trường, Khoa, GV thực hiện nghiêm túc, chặt chẽ, có trách nhiệm, công tâm và khách quan nên việc khiếu nại về KQHT hàng kỳ ít khi xảy ra. Các trường hợp có khiếu nại về KQHT đều được trợ lý Khoa lưu lại cẩn thận. Ngoài việc chấm phúc khảo theo quy định, GV còn liên lạc trực tiếp với NH để giải thích, làm rõ những khúc mắc của NH về KQHT. Tất cả các trường hợp khiếu nại về KQHT của NH đều được giải quyết kịp thời, thỏa đáng, đúng quy trình, quy định, góp phần vào việc nâng cao tỉ lệ NH ngành SPSH có KQHT khá giỏi, được nhận học bổng, được xét lên lớp, tỉ lệ tốt nghiệp hằng năm...cùng các quyền lợi khác có liên quan đến việc sử dụng KQHT luôn đạt ở mức cao **[H5.05.04.06]**, **[H5.05.05.03]**, **[H5.05.05.04]**.

## ***2. Điểm mạnh***

Nhà trường đã ban hành các quy định, quy trình khiếu nại về kết quả học tập của NH và được công bố rộng rãi, công khai đến NH ngay từ khi nhập học cũng như trong quá trình học tập và trước mỗi đợt thi kết thúc học phần.

Khoa SP đã giải quyết rất tốt việc khiếu nại về KQHT, hỗ trợ đắc lực cho NH trong quá trình học tập tại Trường.

## ***3. Điểm tồn tại***

Hình thức và phương tiện. công khai quy trình khiếu nại về kết quả học tập chưa được đa dạng.

#### 4. Kế hoạch hành động

TT	Mục tiêu	Nội dung	Đơn vị, người thực hiện	Thời gian thực hiện	Ghi chú
1	Khắc phục tồn tại	Tăng cường công khai quy trình khiếu nại kết quả học tập bằng nhiều hình thức và phương tiện khác nhau như bảng tin, website, mạng xã hội, và các tờ rơi quảng cáo.	Khoa SP, Phòng Đào tạo ĐH	Hàng năm, từ năm học 2025-2026	
2	Phát huy điểm mạnh	Tiếp tục rà soát và tăng cường các kênh thông báo các quy định quy trình khiếu nại kết quả học tập đến NH kịp thời và hiệu quả.	Khoa SP, Phòng KT&BDCL	Hàng năm, từ năm học 2025-2026	
		Tiếp tục phát huy và thực hiện tốt hơn nữa quy trình thực hiện khiếu nại KQHT, đảm bảo quyền lợi chính đáng của NH.	Khoa SP, Phòng KT&BDCL	Hàng năm, từ năm học 2025-2026	

#### 5. Tự đánh giá: Mức đạt được của tiêu chí: 5/7

##### Kết luận về Tiêu chuẩn 5

Trên cơ sở CDR và các quy định của Trường ĐHQN, việc đánh giá KQHT của NH được thiết kế, xây dựng và tổ chức hợp lý, công khai, minh bạch. Phương pháp, tiêu chí và công cụ đánh giá đảm bảo tin cậy, công bằng, đồng thời chú trọng cải tiến để đánh giá cả kiến thức, kỹ năng, mức độ tự chủ và trách nhiệm của NH. KQHT phản ánh đúng mức độ đạt được của CDR, góp phần đánh giá CLĐT của CTĐT. Quy trình khiếu nại về KQHT được công khai, dễ thực hiện, và phản hồi kịp thời.

Tuy nhiên, vẫn còn hạn chế: chưa có ngân hàng đề thi; một số NH chưa nắm quy trình khiếu nại dù đã được phổ biến; chưa lấy ý kiến NH tốt nghiệp về

mức độ hài lòng với phương pháp đánh giá; một số GV chậm nộp điểm; một số NH chậm xem điểm kết thúc học phần, ảnh hưởng kế hoạch học tập; một số SV ngại hoặc không rõ quy trình khiếu nại. Tự đánh giá 5 tiêu chí của Tiêu chuẩn 5: 5/5 tiêu chí đạt yêu cầu và cả năm tiêu chí đạt mức 5/7.

### ***Đánh giá về Tiêu chuẩn 5***

Tiêu chí	Thang đánh giá							Tổng hợp theo Tiêu chuẩn 5		
	Chưa đạt			Đạt				Mức trung bình	Số tiêu chí đạt	Tỷ lệ số tiêu chí đạt (%)
	①	②	③	④	⑤	⑥	⑦			
Tiêu chí 5.1					5			5,0	5	100%
Tiêu chí 5.2					5					
Tiêu chí 5.3					5					
Tiêu chí 5.4					5					
Tiêu chí 5.5					5					

### **Tiêu chuẩn 6. Đội ngũ giảng viên, nghiên cứu viên**

#### ***Mở đầu***

Chất lượng đội ngũ GV là nguồn lực quan trọng để phát triển Trường ĐHQN theo sứ mệnh và mục tiêu đã đề ra. Ngành SPSH với gần 35 năm đào tạo có đội ngũ GV trình độ chuyên môn, NVSP, ngoại ngữ, và tin học tốt, đáp ứng yêu cầu CTĐT, NCKH và phục vụ cộng đồng. Trước đây thuộc Khoa Sinh – KTNN, từ tháng 02/2019, ngành chuyển sang Khoa SP trong tiến trình tái cấu trúc nhằm nâng cao CLĐT các ngành SP. Đội ngũ GV từ Khoa KHTN và Khoa SP tiếp tục đảm trách chuyên môn tốt.

Nhà trường quy hoạch, tuyển dụng, tiếp nhận, bổ nhiệm CB công khai, đúng quy định, tạo đồng thuận cao. Khoa phân công nhiệm vụ giảng dạy, NCKH, và phục vụ cộng đồng dựa trên trình độ, kinh nghiệm và năng lực GV. Thành tích đóng góp của GV được ghi nhận kịp thời, đánh giá cao, tạo động lực hoàn thành nhiệm vụ.



***Tiêu chí 6.1. Việc quy hoạch đội ngũ giảng viên, nghiên cứu viên (bao gồm việc thu hút, tiếp nhận, bổ nhiệm, bố trí, chấm dứt hợp đồng và cho nghỉ hưu) được thực hiện đáp ứng yêu cầu đào tạo, nghiên cứu khoa học và các hoạt động phục vụ cộng đồng***

### ***1. Mô tả hiện trạng***

Quy hoạch đội ngũ GV là việc làm rất quan trọng và cần thiết phải tiến hành thường xuyên nhằm đáp ứng được yêu cầu đào tạo, NCKH và các hoạt động phục vụ cộng đồng của Trường ĐHQN nói chung, Ngành SPSH nói riêng để thực hiện sứ mệnh đào tạo, phát triển nguồn nhân lực chất lượng cao; bồi dưỡng nhân tài; NCKH, truyền bá tri thức và chuyển giao công nghệ; phục vụ hiệu quả sự phát triển bền vững của đất nước, đặc biệt đối với khu vực Nam Trung Bộ - Tây Nguyên góp phần thúc đẩy sự tiến bộ xã hội. Trường ĐHQN căn cứ trên nhu cầu về đào tạo, NCKH và các hoạt động phục vụ cộng đồng giai đoạn 2019-2023 để lập kế hoạch phát triển đội ngũ GV để thực hiện CTĐT ngành SPSH về các mặt như: thu hút, tiếp nhận, bổ nhiệm, bố trí, chấm dứt hợp đồng và cho nghỉ hưu. Việc quy hoạch đội ngũ GV của ngành SPSH được thực hiện chặt chẽ, minh bạch, khoa học theo đúng kế hoạch, đúng quy trình của Trường ĐHQN, phù hợp với Kế hoạch chiến lược phát triển Trường ĐHQN giai đoạn 2016-2020, tầm nhìn 2030 [H1.01.01.25]\*; Quy chế tổ chức và hoạt động của Trường ĐHQN và Quy chế tuyển dụng sử dụng và quản lý viên chức Trường ĐHQN [H6.06.01.01]\*. Nhà trường và Khoa có kế hoạch rà soát số lượng GV cần bổ sung, bổ nhiệm để thay thế các GV đã nghỉ hưu, sắp nghỉ hưu hoặc chuyển công tác dựa trên các quy chế, quy hoạch chiến lược phát triển của Nhà trường [H6.06.01.02]\*. Đội ngũ GV tham gia thực hiện CTĐT tại thời điểm năm học 2024-2025 gồm 35 GV, độ tuổi bình quân là 40,5. Trong đó, có 01 GV là PGS.TSKH (chiếm 2,86%); 03 GV là PGS.TS (chiếm 8,57%), số GV đạt trình độ TS: 13 (chiếm 37,14%)[H6.06.01.03]\*. Lực lượng GV và đội ngũ GV của ngành đáp ứng tốt yêu cầu về số lượng và chất lượng chuyên môn cũng như NVSP [H6.06.01.04]\*. Nhà trường cũng thực hiện đúng các quy định hiện hành

về việc kéo dài thời gian công tác, chấm dứt hợp đồng và cho nghỉ hưu đối với GV để phát huy tối đa nguồn lực CB [H6.06.01.02]\*. Trong giai đoạn 2020-2025, ngành đào tạo có 05 GV nghỉ hưu, 01 GV đã và đang thực hiện việc kéo dài thời gian công tác theo đúng các quy định và nhu cầu của Nhà trường và của Khoa [H6.06.01.05]\*, [H6.06.01.06]\*.

**Bảng 6.1. Bảng thống kê, phân loại GVCH ngành SPSH từ 2020-2025**

TT	Trình độ / học vị	Số lượng, người	Tỉ lệ (%)	Phân loại theo giới tính (ng)		Phân loại theo tuổi (người)				
				Nam	Nữ	< 30	30-40	41-50	51-60	> 60
1	Giáo sư, Viện sĩ									
2	Phó Giáo sư	3	8,57	02	01			02	01	
3	Tiến sĩ khoa học	1	2,86		01			01		
4	Tiến sĩ	13	37,14	05	08	0	00	11	02	00
5	Thạc sĩ	18	51,43	08	10	02	05	17	01	00
6	Đại học	00	0,0							
	<b>Tổng</b>	<b>35</b>	<b>100</b>	<b>15</b>	<b>20</b>	<b>02</b>	<b>05</b>	<b>31</b>	<b>04</b>	<b>00</b>

*Nguồn: Phòng Tổ chức – Nhân sự, Trường ĐHQN*

Căn cứ nhu cầu về đào tạo, NCKH và các hoạt động phục vụ cộng đồng, Khoa Sư phạm nói riêng và Trường ĐHQN nói chung luôn chủ động xây dựng kế hoạch phát triển đội ngũ GV và tạo điều kiện cho GV tham gia học tập nâng cao trình độ chuyên môn, nghiệp vụ [H6.06.01.07]\*. Hàng năm, Khoa vạch ra phương hướng hoạt động rõ ràng, định hướng phát triển, phát huy những mặt tích cực và những thành tựu đạt được trong năm qua đồng thời rà soát lại những mặt còn hạn chế để tiếp tục xây dựng kế hoạch chiến lược của Khoa, kế hoạch, quy hoạch phát triển đội ngũ GV, NCV [H6.06.01.05]\*. Nhà trường và Khoa luôn quan tâm và có hình thức hỗ trợ phù hợp cho GV bồi dưỡng nâng cao trình độ chuyên môn, nghiệp vụ [H6.06.01.07]\*. Để xây dựng được đội ngũ GV có chất lượng, Khoa đã thực hiện việc quy hoạch, tuyển dụng GV đáp ứng yêu cầu về trình độ chuyên môn, năng lực giảng dạy, năng lực NCKH,...[H6.06.01.08]\*, [H6.06.01.09]\*. Việc đề bạt, bổ nhiệm CB quản lý có trình độ chuyên môn và năng lực NCKH cao, kinh nghiệm giảng dạy, năng lực quản lý cùng với lòng tận tụy, yêu nghề,... cũng được Khoa chú trọng, đề nghị Nhà trường tiến hành kịp

thời. Việc bổ nhiệm CB lãnh đạo Khoa được thực hiện công khai, đúng quy trình, tiêu chí bổ nhiệm rõ ràng và được thực hiện đúng quy định của Nhà trường [H6.06.01.02]\*. Nhà trường cũng đã tiến hành lấy YKPH của SV đối với GV thực hiện CTĐT ngành SPSH, kết quả khảo sát YKPH của SV đối với đội ngũ GV thực hiện CTĐT đều đạt mức độ tốt [H2.02.02.02]\*

## **2. Điểm mạnh**

Nhà trường và Khoa có kế hoạch rõ ràng về việc quy hoạch phát triển đội ngũ GV, NCV thực hiện CTĐT bao gồm việc thu hút, tiếp nhận, bổ nhiệm, bố trí, chấm dứt hợp đồng và cho nghỉ hưu để đáp ứng với yêu cầu công việc và theo đúng quy định. Đội ngũ GV của ngành có trình độ chuyên môn tốt, mạnh về năng lực, có kinh nghiệm SP và đáp ứng được các hoạt động giảng dạy đào tạo, NCKH và các hoạt động phục vụ cộng đồng.

## **3. Điểm tồn tại**

Mặc dù Khoa SP đã có những kế hoạch quy hoạch đáp ứng với nhu cầu của Khoa và Ngành SPSH, tuy nhiên kế hoạch và quy hoạch về đội ngũ GV của khoa đôi khi còn chưa theo kịp sự thay đổi về vị trí việc làm do sự chuyển đổi công tác của đội ngũ GV.

## **4. Kế hoạch hành động**

<b>TT</b>	<b>Mục tiêu</b>	<b>Nội dung</b>	<b>Đơn vị, người thực hiện</b>	<b>Thời gian thực hiện</b>	<b>Ghi chú</b>
1	Khắc phục tồn tại	Thực hiện công tác quy hoạch, Nhà trường bổ sung những GV trẻ có trình độ chuyên môn cao, phù hợp với yêu cầu đào tạo ngành SPSH.	Khoa SP, P.TC-NS	Hàng năm, từ năm học 2025-2026	
2	Phát huy điểm mạnh	Tiếp tục quan tâm, tạo điều kiện hơn nữa cho đội ngũ GV được học tập, nâng cao trình độ chuyên môn nghiệp vụ, nhằm đảm bảo về năng	Khoa SP, P.TC-NS	Hàng năm, từ năm học	

		lực và trình độ để thực hiện nhiệm vụ giảng dạy đào tạo, NCKH và các hoạt động phục vụ cộng đồng.		2025-2026	
--	--	---	--	-----------	--

**5. Tự đánh giá:** Mức đạt được của tiêu chí: 5/7

***Tiêu chí 6.2. Tỷ lệ người học/giảng viên và khối lượng công việc của đội ngũ giảng viên, nghiên cứu viên được đo lường, giám sát làm căn cứ cải tiến chất lượng hoạt động đào tạo, nghiên cứu khoa học và các hoạt động phục vụ cộng đồng***

***1. Mô tả hiện trạng***

Tỷ lệ GV/SV của CTĐT đáp ứng yêu cầu theo quy định hiện hành là một yêu cầu quan trọng quyết định CLĐT của ngành học. Hằng năm, theo quy định của Bộ GD&ĐT, Trường ĐHQN thực hiện công tác 3 công khai đối với toàn xã hội - công bố tổng số GV cơ hữu và tổng số SV để các đơn vị chức năng và toàn xã hội giám sát. Hiện nay, đội ngũ GV tham gia thực hiện CTĐT gồm 35 GV, độ tuổi bình quân là 40,5. Trong đó, có 01 GV là PGS.TSKH (chiếm 2,86%); 03 GV là PGS.TS (chiếm 8,57%), số GV đạt trình độ TS: 13 (chiếm 37,14%). Với lực lượng GV như vậy, đội ngũ GV của ngành đáp ứng yêu cầu về số lượng và chất lượng chuyên môn cũng như NVSP [H6.06.02.01]\*, [H6.06.02.02]\*. Ngành SPSH là một trong những ngành học của Trường có số lượng SV hằng năm khá ổn định [H6.06.02.03]\*. Bảng 6.2.2. thể hiện rõ tỷ lệ GV/SV của ngành SPSH đáp ứng yêu cầu theo quy định hiện hành. Tỷ lệ này thấp hơn so với chuẩn quy định của Bộ GD&ĐT về tiêu chí tỷ lệ số SV chính quy tính trên một GV sau quy đổi (tỷ lệ sau quy đổi của khối ngành I là 20/1) [H6.06.02.04]\*.

**Bảng 6.2.1. Số lượng GV thực hiện CTĐT ngành SPSH giai đoạn 2020-2025**

TT	Trình độ, học vị, chức danh	Hệ số quy đổi	Số lượng GV	GV cơ hữu			GV thỉnh giảng	GV quốc tế	GV quy đổi
				GV trong biên chế trực tiếp giảng dạy	GV hợp đồng dài hạn trực tiếp giảng dạy	GV kiêm nhiệm là CB quản lý			
(1)	(2)	(3)	(4)	(5)	(6)	(7)	(8)	(9)	(10)
	Hệ số quy đổi			1,0	1,0	0,3	0,2	0,2	
1	Giáo sư, Viện sĩ	5,0							00
2	Phó Giáo sư	3,0	03			03			9,9
3	Tiến sĩ khoa học	3,0							00
4	Tiến sĩ	2	15	15	00	06	00	00	30,18
5	Thạc sĩ	1	46	46	00	00	00	00	46,0
6	Đại học								0,00
	<b>Tổng</b>		<b>64</b>	<b>61</b>	<b>00</b>	<b>09</b>	<b>00</b>	<b>00</b>	<b>85</b>

**Bảng 6.2.2. Tỷ lệ sinh viên/giảng viên của ngành SPSH giai đoạn 2020-2025**

Năm	Số lượng GV đã quy đổi	Số lượng SV ngành SPSH (hệ chính quy)	Tỷ lệ (sinh viên/giảng viên)
2020-2021	19	16	0,57
2021-2022	22	15	0,41
2022-2023	29	28	0,60
2023-2024	36	40	0,69
2024-2025	35	61	1,09

*Nguồn: Phòng Đào tạo ĐH, Trường ĐHQN*

Việc quy đổi khối lượng công việc của đội ngũ GV theo giờ chuẩn được hướng dẫn chi tiết và được triển khai thực hiện [H6.06.02.05]\*, [H6.06.02.06]\*.

NCKH là nhiệm vụ bắt buộc đối với mỗi GV bên cạnh nhiệm vụ giảng dạy. GV tham gia CTĐT đã tích cực tham gia hoạt động NCKH với nhiều loại hình khác nhau như: thực hiện đề tài NCKH các cấp; viết bài báo đăng trên các tạp chí khoa học, tham gia hội nghị, hội thảo; tham gia seminar.... Chất lượng NCKH của đội ngũ GV được thể hiện qua số công trình được công bố hằng năm trên các tạp chí uy tín; đề tài cấp Trường do GV của ngành đào tạo làm chủ nhiệm; giáo trình, tập bài giảng phục vụ cho công tác giảng dạy **[H6.06.02.07]\***.

Nhà trường có quy định về số giờ giảng (khối lượng công việc tiêu chuẩn) tối thiểu quy đổi đối với đội ngũ GV theo vị trí việc làm cụ thể. Việc làm này được thực hiện theo chế độ làm việc đối với GV thể hiện qua các văn bản: Thông tư Quy định chế độ làm việc đối với GV của Bộ GD&ĐT, Quy định định mức thời gian làm việc, giờ chuẩn giảng dạy và NCKH của GV Trường ĐHQN, **[H6.06.02.06]\***, **[H6.06.02.08]\***. Từ những văn bản của Nhà trường, Khoa đã hướng dẫn chi tiết và triển khai thực hiện việc quy đổi khối lượng công việc của đội ngũ GV theo giờ chuẩn tới từng GV. Trưởng khoa, Trưởng Bộ môn phân công giờ giảng cho mỗi GV phù hợp với năng lực chuyên môn của từng GV theo từng chuyên ngành phụ trách nhằm đảm bảo khối lượng giờ dạy hằng năm cũng như chất lượng giảng dạy, NCKH và các hoạt động phục vụ cộng đồng dựa trên những phân tích kế hoạch về xây dựng và phát triển đội ngũ **[H6.06.01.07]\***; dựa trên Quy định định mức thời gian làm việc, giờ chuẩn giảng dạy và NCKH của GV và Bản mô tả vị trí việc làm của đơn vị **[H6.06.01.04]\***, **[H6.06.02.06]\***;

Khối lượng công việc đối với đội ngũ GV được giám sát để cải tiến CLĐT, NCKH và các hoạt động phục vụ cộng đồng. Hằng năm, Trường ĐHQN lấy YKPH từ NH về hoạt động giảng dạy của GV. Qua đó, có thể đánh giá được năng lực thực hiện nhiệm vụ của GV. Từ đó, có kế hoạch giúp GV tự học tập, bồi dưỡng nâng cao trình độ chuyên môn, nghiệp vụ để cải tiến CLĐT, đồng thời việc làm này cũng giúp các cấp Lãnh đạo Khoa giám sát được tình hình thực hiện nhiệm vụ giảng dạy để đưa ra định hướng thích hợp cho năm học kế

tiếp [H6.06.01.05]\*. Cuối mỗi năm học, các GV đều TĐG kết quả thực hiện nhiệm vụ năm học và lập kế hoạch trong năm học tới thông qua việc TĐG kết quả thực hiện nhiệm vụ năm học của cá nhân. Việc đánh giá được thực hiện theo quy trình có sự đánh giá của Trưởng bộ môn, lãnh đạo Khoa [H6.06.02.09]\*. Hội đồng Thi đua - Khen thưởng cấp Trường đánh giá, bình xét xếp loại thi đua [H6.06.02.10]\*. Hầu hết GV tham gia CTĐT ngành SPSH đều thực hiện giờ giảng dạy vượt chuẩn quy định [H6.06.02.11]\*, [H6.06.02.12]\*. Nhà trường có chế độ chi trả, thanh toán giờ dạy một cách rõ ràng và minh bạch, được thể hiện rõ trong Quy chế chi tiêu nội bộ của Trường [H6.06.02.13]. Dù Nhà trường đã ban hành các quy định liên quan đến định mức giảng dạy và NCKH, nhưng vẫn chưa xây dựng được bộ tiêu chí cụ thể để đo lường và đánh giá hiệu quả các hoạt động phục vụ cộng đồng của đội ngũ GV.

## **2. Điểm mạnh**

Tỉ lệ SV/GV đảm bảo, đáp ứng đầy đủ theo yêu cầu. Khối lượng công việc của GV thực hiện CTĐT ngành SPSH trong Khoa được xác định rõ ràng, hợp lý, phù hợp với năng lực chuyên môn và được giám sát bởi các cấp từ Bộ môn tới cấp Trường. Điều này đã góp phần đảm bảo và nâng cao CLĐT, NCKH và phục vụ cộng đồng.

## **3. Điểm tồn tại**

Mặc dù Nhà trường đã có những quy định về định mức giảng dạy, NCKH, nhưng chưa có bộ tiêu chí đo lường, đánh giá hoạt động phục vụ cộng đồng của GV.

## **4. Kế hoạch hành động**

<b>TT</b>	<b>Mục tiêu</b>	<b>Nội dung</b>	<b>Đơn vị, người thực hiện</b>	<b>Thời gian thực hiện</b>	<b>Ghi chú</b>
1	Khắc phục tồn tại	Nhà trường xây dựng bộ tiêu chí đánh giá các hoạt động phục vụ cộng đồng của GV.	Khoa SP, P.TC-NS	Năm học 2025-2026	
2	Phát huy	Tiếp tục duy trì tỉ lệ SV/GV và khối lượng công việc của GV thực hiện	Khoa SP,	Hàng năm, từ	

	điểm mạnh	CTĐT ngành SPSH nhằm đảm bảo và nâng cao CLĐT, NCKH và phục vụ cộng đồng của GV.	P.TC-NS	năm học 2025-2026	
--	--------------	--	---------	----------------------	--

**5. Tự đánh giá:** Mức đạt được của tiêu chí: 5/7

**Tiêu chí 6.3. Các tiêu chí tuyển dụng và lựa chọn giảng viên, nghiên cứu viên (bao gồm cả đạo đức và năng lực học thuật) để bổ nhiệm, điều chuyển được xác định và phổ biến công khai**

### **1. Mô tả hiện trạng**

Công tác tuyển dụng và lựa chọn GV để bổ nhiệm hoặc điều chuyển là một việc làm hết sức quan trọng để hình thành đội ngũ GV mạnh về chuyên môn, đủ về số lượng hiện nay tại Trường ĐHQN. Các tiêu chí lựa chọn GV để bổ nhiệm, điều chuyển được xác định. Việc tuyển dụng và lựa chọn GV để bổ nhiệm hoặc điều chuyển được thực hiện theo các văn bản quy định của Bộ GD&ĐT và Nhà trường. Nhà trường đã ban hành Quy chế tuyển dụng sử dụng và quản lý viên chức Trường ĐHQN. [H6.06.01.01]\*. Việc quy hoạch CB được trao đổi và thống nhất dựa trên những tiêu chí, tiêu chuẩn cụ thể, sau đó Khoa đề xuất để Nhà trường xem xét và quyết định [H6.06.03.01]\*, [H6.06.03.02]\*. Việc tuyển dụng và lựa chọn GV cũng được thực hiện theo nhu cầu thực tế của Khoa dựa vào danh mục vị trí việc làm [H6.06.01.04]\*, [H6.06.01.08]\*. Mặc dù tiêu chí tuyển dụng và lựa chọn giảng viên được xây dựng phù hợp với yêu cầu của vị trí việc làm, nhưng chế độ đãi ngộ đôi khi chưa thực sự hấp dẫn, đặc biệt đối với các giảng viên trẻ, những người vẫn còn đối mặt với nhiều khó khăn trong cuộc sống. Nhà trường tiến hành tuyển dụng GV theo đúng quy trình. Công tác bổ nhiệm, bổ nhiệm lại, điều động luân chuyển, từ chức, miễn nhiệm viên chức quản lý trong Khoa được thực hiện nghiêm túc, đúng quy định và tuân theo Quy định bổ nhiệm, bổ nhiệm lại, từ chức, miễn nhiệm viên chức lãnh đạo, quản lý các đơn vị trực thuộc Trường ĐHQN. Việc bổ nhiệm chức danh và bổ nhiệm CB quản lý luôn tuân thủ chặt chẽ các quy định cụ thể về tiêu chuẩn bổ nhiệm chức danh, phù hợp với Đề án vị trí việc làm và quy hoạch CB lãnh đạo, quản lý



**[H6.06.01.08]\*, [H6.06.01.02]\*.** Trong những năm qua, nhiều GV trong Khoa được bổ nhiệm, điều chuyển, xét thăng hạng chức danh nghề nghiệp để có thể phát triển tốt nhất chuyên môn và năng lực của cá nhân **[H6.06.03.03]\*, [H6.06.03.04]\*.**

Các tiêu chí tuyển dụng và lựa chọn GV để bổ nhiệm, điều chuyển được phổ biến và thông báo công khai bằng nhiều hình thức khác nhau. Nhà trường thông báo công khai tiêu chí tuyển dụng cũng như kết quả thi tuyển trên Website của Trường ĐHQN, trên báo địa phương và đồng thời niêm yết trên bản tin của Phòng TCNS **[H5.05.01.02], [H6.06.03.05].**

## **2. Điểm mạnh**

Trường có văn bản quy định rõ ràng các tiêu chí tuyển dụng, lựa chọn GV để bổ nhiệm, điều chuyển và công khai rộng rãi các tiêu chí tuyển dụng và lựa chọn đó.

## **3. Điểm tồn tại**

Tiêu chí tuyển dụng, lựa chọn GV có yêu cầu phù hợp với vị trí việc làm nhưng chế độ ưu đãi đôi khi còn chưa thật tương xứng, nhất là đối với các GV trẻ, GV còn gặp nhiều khó khăn trong cuộc sống.

## **4. Kế hoạch hành động**

<b>TT</b>	<b>Mục tiêu</b>	<b>Nội dung</b>	<b>Đơn vị, người thực hiện</b>	<b>Thời gian thực hiện</b>	<b>Ghi chú</b>
1	Khắc phục tồn tại	Nhà trường xem xét nâng cao chế độ ưu đãi, điều kiện làm việc để thu hút được nguồn GV có trình độ cao.	P.TC-NS	Hàng năm, từ năm học 2025-2026	
2	Phát huy điểm mạnh	Nhà trường bổ sung những tiêu chí tuyển dụng lựa chọn GV phù hợp với vị trí việc làm trong CTĐT của ngành SPSH.	Khoa SP, P.TC-NS	Hàng năm, từ năm học 2025-2026	

## **5. Tự đánh giá:** Mức đạt được của tiêu chí: 5/7

***Tiêu chí 6.4. Năng lực của đội ngũ giảng viên, nghiên cứu viên được xác định và được đánh giá***

***1. Mô tả hiện trạng***

Trong những năm qua, năng lực của đội ngũ GV luôn được xác định và đáp ứng các quy định hiện hành. Nhà trường đã ban hành các văn bản quy định rõ ràng về năng lực của GV, bao gồm tiêu chí về trình độ chuyên môn, trình độ ngoại ngữ, tin học, kỹ năng giảng dạy, NCKH..[H6.06.01.04]\*. Năng lực của đội ngũ GV được xác định bao gồm: năng lực NCKH; năng lực xây dựng, thiết kế và thực hiện CTDH; năng lực lựa chọn và áp dụng các phương pháp giảng dạy, kiểm tra, đánh giá phù hợp đáp ứng yêu cầu CDR; năng lực ứng dụng và sử dụng công nghệ thông tin trong dạy học; năng lực giám sát và TĐG chất lượng công việc; năng lực nghiên cứu và đóng góp cho cộng đồng. Ứng viên khi được tuyển làm GV đều phải đáp ứng các tiêu chuẩn về trình độ chuyên môn và NVSP, tin học và ngoại ngữ theo danh mục vị trí việc làm, và những quy định trong đề án nâng cao CLĐT và NCKH của Trường ĐHQN [H6.06.04.01]\*, [H6.06.01.08]\*. Mặc dù vậy, Nhà trường vẫn thiếu các quy định đầy đủ và cụ thể mang tính định lượng để đánh giá năng lực của giảng viên trong việc tham gia các hoạt động phục vụ cộng đồng. Sau khi được tuyển dụng, GV vẫn tiếp tục được Khoa và Nhà trường tạo điều kiện đi bồi dưỡng các khóa học về kỹ năng, NVSP, nâng cao trình độ chuyên môn và nhận thức nghề nghiệp [H6.06.04.02]. Đội ngũ GV của ngành luôn tích cực tham gia NCKH với nhiều hình thức khác nhau như: Seminar cấp Khoa, tham gia đề tài cấp Trường, viết bài báo khoa học đăng trên các tạp chí khoa học có uy tín, viết bài tham gia vào các hội thảo khoa học trong nước và quốc tế. Năng lực NCKH của GV của ngành được thể hiện rõ qua số lượng công trình nghiên cứu được công bố hằng năm trên các tạp chí khoa học uy tín trong nước, cũng như số lượng đề tài NCKH các cấp mà GV đã và đang thực hiện. Trong giai đoạn 2020 - 2024, GV tham gia đào tạo SPSH đã đạt được thành tích NCKH khá ấn tượng. GV của ngành SPSH đã chủ trì thực hiện 01 đề tài nghiên cứu khoa học cấp Tỉnh, 01 đề tài trọng điểm cấp Trường,

thực hiện 17 đề tài NCKH cấp Trường, có 04 bài báo đăng trên các tạp chí, hội thảo khoa học ngoài nước, có 67 bài báo đăng trên các tạp chí khoa học trong nước, 6 bài viết đăng trong kỷ yếu hội thảo quốc gia và hội thảo quốc tế, tổ chức báo cáo 100 seminar cấp Khoa, hướng dẫn 04 đề tài NCKH SV và đạt giải cao. Đội ngũ GV cũng đã có xuất bản giáo trình phục vụ đào tạo [H6.06.02.07]\*.

Năng lực của đội ngũ GV được đánh giá. Nhà trường đã có quy định rõ ràng về trách nhiệm giảng dạy và NCKH, định mức giờ chuẩn cho từng đối tượng GV [H6.06.02.06]. Cuối mỗi năm học, các GV đều phải thực hiện việc TĐG kết quả thực hiện nhiệm vụ năm học theo chức danh nhiệm vụ được giao [H6.06.04.03]\*. Trên cơ sở đánh giá của Bộ môn và lãnh đạo Khoa, Hội đồng Thi đua - Khen thưởng cấp Trường đánh giá, bình xét xếp loại thi đua và ban hành quyết định công nhận kết quả đánh giá, phân loại viên chức và người lao động. Trên cơ sở hồ sơ đánh giá, xếp loại viên chức và người lao động, Nhà trường ban hành công văn thông báo đến các đơn vị trong trường kết quả đánh giá, phân loại viên chức và người lao động hằng năm. Kết quả đánh giá hằng năm, đội ngũ GV của Khoa đều đạt từ hoàn thành tốt nhiệm vụ cho tới hoàn thành xuất sắc nhiệm vụ năm học và được các cấp khen thưởng [H6.06.04.04]\*, [H6.06.04.05]\*.

## **2. Điểm mạnh**

Công tác đánh giá, phân loại viên chức và người lao động hằng năm được Nhà trường thực hiện nghiêm túc, liên tục. Đội ngũ GV đáp ứng các quy định hiện hành của Trường ĐHQN.

## **3. Điểm tồn tại**

Nhà trường chưa có những quy định đầy đủ và cụ thể mang tính định lượng về năng lực của GV đối với các hoạt động phục vụ cộng đồng.

## **4. Kế hoạch hành động**

<b>TT</b>	<b>Mục tiêu</b>	<b>Nội dung</b>	<b>Đơn vị, người thực hiện</b>	<b>Thời gian thực hiện</b>	<b>Ghi chú</b>
1	Khắc phục	Nhà trường ban hành các tiêu chí đánh giá mang tính định lượng về	P.TC-NS	Hằng năm, từ	

	tồn tại	năng lực GV, nhất là đối với các hoạt động phục vụ cộng đồng.		năm học 2025- 2026	
2	Phát huy điểm mạnh	Tiếp tục tiến hành xác định tiêu chí để đánh giá năng lực của GV một cách toàn diện hơn đáp ứng các quy định hiện hành.	P.TC-NS	Hàng năm, từ năm học 2025-2026	

**5. Tự đánh giá:** Mức đạt được của tiêu chí: 5/7

***Tiêu chí 6.5. Nhu cầu về đào tạo và phát triển chuyên môn của đội ngũ giảng viên, nghiên cứu viên được xác định và có các hoạt động triển khai để đáp ứng nhu cầu đó***

***1. Mô tả hiện trạng***

Trường ĐHQN luôn xác định, đánh giá nhu cầu về đào tạo và phát triển chuyên môn của đội ngũ GV. Điều đó thể hiện qua: Đề án nâng cao CLĐT và NCKH đáp ứng yêu cầu đổi mới căn bản, toàn diện GD&ĐT giai đoạn 2015-2020; Đề án nâng cao chất lượng giáo dục chính trị tư tưởng, tiếp tục đẩy mạnh việc học tập và làm theo tấm gương đạo đức Hồ Chí Minh giai đoạn 2015 – 2020 [H6.06.04.01]\*. Dựa trên kế hoạch chiến lược phát triển của Nhà trường, KSP đã xây dựng chiến lược phát triển KSP đến năm 2020 và tầm nhìn đến năm 2030 trên cơ sở đánh giá nhu cầu đào tạo, bồi dưỡng chuyên môn, nghiệp vụ của đội ngũ GV [H6.06.05.01].

Kế hoạch về đào tạo, bồi dưỡng và phát triển chuyên môn của đội ngũ GV được xây dựng trên yêu cầu của CTĐT với quy hoạch đội ngũ của đơn vị [H6.06.01.07]\* và phù hợp với Đề án vị trí việc làm của Khoa thực hiện CTĐT [H6.06.01.04]\*.

Trong giai đoạn 2019 - 2023, việc đào tạo, bồi dưỡng GV thực hiện CTĐT luôn được thực hiện xuyên suốt và liên tục trong thời gian qua, góp phần nâng cao trình độ chuyên môn của GV và năng lực của ngành đào tạo. Nhà trường và

Khoa đã triển khai thu thập thông tin nhu cầu đào tạo, bồi dưỡng chuyên môn nghiệp vụ của GV [H6.06.05.01]\*, [H6.06.05.02]\*. Đồng thời, Nhà trường thông báo công khai thông tin về đội ngũ GV cơ hữu của Trường ĐHQN [H6.06.01.03]. Hoạt động lấy YKPH của SV về hoạt động giảng dạy cũng được Nhà trường chú trọng. Báo cáo về việc lấy YKPH về hoạt động giảng dạy của GV hằng năm nhằm giúp GV rút kinh nghiệm trong quá trình đào tạo và tự bồi dưỡng để nâng cao trình độ chuyên môn nghiệp vụ [H2.02.02.02].

Kế hoạch đào tạo, bồi dưỡng và phát triển chuyên môn, nghiệp vụ của GV được triển khai thực hiện và được đào tạo, bồi dưỡng và phát triển chuyên môn, nghiệp vụ theo kế hoạch của Trường [H6.06.05.01]\*, [H6.06.05.02]\*. Hằng năm, Nhà trường đều triển khai các thông báo về chương trình tuyển sinh đào tạo trong nước và nước ngoài của Bộ GD&ĐT đến tất cả các đơn vị trong Trường, sau đó, Khoa phổ biến đến toàn thể GV. Nhà trường đã thông báo công khai thông tin đội ngũ GV cơ hữu của Trường và danh sách các khóa đào tạo, bồi dưỡng chuyên môn, nghiệp vụ cho GV. Căn cứ vào nhu cầu thực tế, Nhà trường tạo điều kiện cho GV tham gia các lớp bồi dưỡng GV chính [H6.06.05.02]\*. Nhà trường và các khoa luôn khuyến khích, tạo điều kiện cho các GV có nhu cầu học tập, nghiên cứu và có chính sách ưu đãi cụ thể cho từng đối tượng theo quy định chung của Trường [H6.06.01.07]. Trường ĐHQN đã ban hành những chính sách ưu đãi cụ thể quy định trong Quy chế chi tiêu nội bộ của Trường và Quy định thời gian làm việc, giờ chuẩn của GV. Chế độ, chính sách ưu đãi của Nhà trường là nguồn động lực lớn cho mỗi GV trong việc đào tạo, phát triển chuyên môn đáp ứng nhu cầu đào tạo, NCKH và các hoạt động phục vụ cộng đồng khác [H6.06.02.13]\*. Hằng năm, GV được tạo điều kiện tham gia các hội nghị, hội thảo ở trong và ngoài nước hoặc học tập nâng cao trình độ chuyên môn và được hỗ trợ kinh phí [H6.06.05.01], [H6.06.05.02]\*.

Nhà trường đã thực hiện những nội dung có trong kế hoạch đào tạo, bồi dưỡng và phát triển chuyên môn, nghiệp vụ của GV. Để triển khai công việc một cách hiệu quả, Nhà trường đã yêu cầu các đơn vị thuộc Trường triển khai

cho GV đăng ký nhu cầu đào tạo, bồi dưỡng, đồng thời thông báo công khai thông tin về đội ngũ GV cơ hữu của Trường ĐHQN và Danh sách các khóa học đào tạo, bồi dưỡng chuyên môn, nghiệp vụ cho GV hàng năm [H6.06.01.03], [H6.06.05.01]. Cùng với đó, các chương trình tuyển sinh đào tạo trong nước và nước ngoài do Bộ GD&ĐT thông báo đều được Nhà trường và Khoa phổ biến đến toàn thể GV của Khoa. Nhà trường và Khoa cũng đã tạo điều kiện thuận lợi cho những GV có nhu cầu đào tạo, bồi dưỡng được tham gia các khóa đào tạo, nghiên cứu, trau dồi kiến thức chuyên môn, nghiệp vụ [H6.06.02.13]. Nhờ đó, trong những năm gần đây, một số GV của Khoa đã được Nhà trường cử đi học NCS tại các cơ sở đào tạo uy tín trong và ngoài nước, đồng thời nhiều lượt GV của Khoa được Nhà trường cử đi tham gia các khóa học đào tạo, bồi dưỡng chuyên môn, nghiệp vụ, tham dự hội thảo, tập huấn trong và ngoài nước [H6.06.05.02]. Những GV được cử đi đào tạo, bồi dưỡng ở nước ngoài và trong nước sau khi trở về công tác đã phát huy tốt năng lực nghiên cứu, giảng dạy, góp phần vào việc nâng cao uy tín của Nhà trường trong nước và quốc tế.

Kết quả thực hiện kế hoạch đào tạo, bồi dưỡng và phát triển chuyên môn, nghiệp vụ của GV được tiến hành giám sát và đánh giá kết quả hằng năm thông qua Báo cáo tổng kết tại Hội nghị công chức, viên chức [H6.06.01.05], [H6.06.02.09]. Việc thực hiện việc lấy ý kiến của phản hồi từ SV về hoạt động giảng dạy của GV nhằm giúp GV có thêm thông tin để nâng cao, bổ sung kiến thức chuyên môn và kỹ năng mềm trong quá trình đào tạo ngành học [H2.02.02.02]\*.

## ***2. Điểm mạnh***

Nhà trường và Khoa đã triển khai nhiều hoạt động, biện pháp để xác định và đáp ứng nhu cầu đào tạo và phát triển chuyên môn nghiệp vụ của đội ngũ GV, và có sự đánh giá kết quả thường xuyên hoạt động này.

Nhà trường đã có chế độ ưu đãi cụ thể về kinh phí và thời gian để khuyến khích GV tích cực nâng cao trình độ chuyên môn, nghiệp vụ.

### **3. Điểm tồn tại**

Việc tiến hành phân tích về nhu cầu đào tạo và phát triển chuyên môn nghiệp vụ của đội ngũ GV chưa được triển khai thường xuyên.

### **4. Kế hoạch hành động**

<b>TT</b>	<b>Mục tiêu</b>	<b>Nội dung</b>	<b>Đơn vị, người thực hiện</b>	<b>Thời gian thực hiện</b>	<b>Ghi chú</b>
1	Khắc phục tồn tại	Khoa phối hợp với Nhà trường, tiến hành phân tích về nhu cầu đào tạo và phát triển chuyên môn nghiệp vụ của đội ngũ GV đầy đủ và toàn diện hơn.	Khoa SP, P.TC-NS	Hằng năm, từ năm học 2025-2026	
		Nhà trường cải thiện hơn nữa chế độ ưu đãi cụ thể về kinh phí và thời gian để khuyến khích GV tích cực nâng cao trình độ chuyên môn, nghiệp vụ.	Khoa SP, P.TC-NS,	Hằng năm, từ năm học 2025-2026	
2	Phát huy điểm mạnh	Nhà trường tăng cường triển khai nhiều hoạt động, biện pháp thông báo để xác định rõ nhu cầu một cách hiệu quả để đáp ứng nhu cầu đào tạo và phát triển chuyên môn nghiệp vụ của đội ngũ GV.	Khoa SP, P.TC-NS	Hằng năm, từ năm học 2025-2026	

**5. Tự đánh giá:** Mức đạt được của tiêu chí: 4/7

**Tiêu chí 6.6. Việc quản trị theo kết quả công việc của giảng viên, nghiên cứu viên (gồm cả khen thưởng và công nhận) được triển khai để tạo động lực và hỗ trợ cho đào tạo, nghiên cứu khoa học và các hoạt động phục vụ cộng đồng**

#### **1. Mô tả hiện trạng**

Quản trị theo kết quả công việc của GV (gồm cả khen thưởng và công

nhận) là một công việc được Nhà trường tiến hành triển khai thường xuyên để tạo động lực và hỗ trợ cho đào tạo, NCKH và các hoạt động phục vụ cộng đồng. Nhà trường và Khoa có kế hoạch công tác cụ thể hằng năm đối với GV nhằm quản trị theo kết quả công việc của GV để tạo động lực và hỗ trợ cho đào tạo, NCKH và các hoạt động phục vụ cộng đồng, căn cứ vào: Quy định thời gian làm việc, giờ chuẩn giảng dạy và nghiên cứu khoa học của GV Trường ĐHQN; Danh mục vị trí việc làm của Khoa và năng lực của từng GV để đảm bảo mỗi GV có thể phát huy tối đa năng lực của cá nhân **[H6.06.01.04]\***, **[H6.06.01.08]\***.

Nhà trường và Khoa triển khai việc quản trị theo kết quả công việc. Để thực hiện việc quản trị theo kết quả công việc của GV, Khoa thực hiện tổng kết, đánh giá kết quả thực hiện nhiệm vụ của từng GV hằng năm theo hướng dẫn và các quy chế về khen thưởng, kỷ luật để làm cơ sở bình xét các hình thức khen thưởng khác nhau. Các hoạt động thi đua, khen thưởng được tổ chức nghiêm túc và đạt hiệu quả dựa trên Quy định về công tác thi đua, khen thưởng của Nhà trường. Căn cứ vào kết quả đạt được từ dữ liệu thống kê về số lượng của GV tham gia biên soạn sách, tham gia các đề tài và số lượng bài báo khoa học được đăng trong các hội thảo, hội nghị, tạp chí khoa học hằng năm; hoạt động giảng dạy được phân công cụ thể đầu năm học cho từng GV **[H6.06.06.01]**, danh sách đăng ký báo cáo seminar và thời gian thực hiện; hướng dẫn SV NCKH cấp Trường và hướng dẫn khóa luận tốt nghiệp...**[H6.06.06.02]\*** **[H6.06.06.03]\***. Hằng năm, Trường và Khoa đều có đánh giá, phân loại, khen thưởng các cấp đối với GV có thành tích trong các hoạt động đào tạo, NCKH và các hoạt động phục vụ cộng đồng. Kết quả xếp loại viên chức của đội ngũ GV tham gia CTĐT SPSH đều đạt từ hoàn thành tốt nhiệm vụ trở lên. Đội ngũ GV tích cực tham gia NCKH, các bài báo, các đề tài NCKH và báo cáo seminar của đội ngũ GV đều hoàn thành và được nghiệm thu, đánh giá tốt **[H6.06.02.09]\***, **[H6.06.02.11]\***, **[H6.06.06.04]**. Các bài báo khoa học và các đề tài sau khi nghiệm thu được quy đổi điểm cho GV tham gia nghiên cứu làm cơ sở bình xét thi đua – khen thưởng các cấp **[H6.06.06.04]\***, **[H6.06.02.13]**. Tuy nhiên, các tiêu chí khen thưởng



hiện nay vẫn chưa được định lượng hóa rõ ràng, đặc biệt đối với những hoạt động phục vụ cộng đồng.

Việc đánh giá, phân loại, khen thưởng đối với GV đều được thực hiện công khai, rõ ràng. Tất cả GV được tham gia, góp ý trong quá trình xây dựng các tiêu chí, quy trình đánh giá hiệu quả công việc của mình [H6.06.06.05]\*. Nhờ có những quy định rõ ràng về tiêu chí, quy trình xếp loại chất lượng viên chức và xét thi đua, khen thưởng, nên GV hài lòng về kết quả đánh giá viên chức của Khoa [H6.06.06.06]\*.

Việc đánh giá, phân loại, khen thưởng đối với GV đều được thực hiện công khai, rõ ràng. Tất cả GV được tham gia, góp ý trong quá trình xây dựng các tiêu chí, quy trình đánh giá hiệu quả công việc của mình [H6.06.06.05]\*.

### **2. Điểm mạnh**

Việc quản trị kết quả công việc của GV được Nhà trường triển khai đã giúp tạo động lực và hỗ trợ tốt cho các hoạt động đào tạo, NCKH cũng như các hoạt động phục vụ cộng đồng.

### **3. Điểm tồn tại**

Các tiêu chí khen thưởng còn thiếu tính định lượng, nhất là trong các hoạt động phục vụ cộng đồng.

### **4. Kế hoạch hành động**

<b>TT</b>	<b>Mục tiêu</b>	<b>Nội dung</b>	<b>Đơn vị, người thực hiện</b>	<b>Thời gian thực hiện</b>	<b>Ghi chú</b>
1	Khắc phục tồn tại	Nhà trường nghiên cứu đưa ra quy định định lượng cụ thể hơn việc quản trị kết quả công việc của GV, nhất là trong hoạt động phục vụ cộng đồng	Khoa SP, P.TC-NS	Hàng năm, từ năm học 2025-2026	
2	Phát huy	Tăng cường hơn nữa việc quản trị theo hiệu quả công việc. Tiếp tục tiến hành xác định, cụ thể hóa các tiêu chí	Khoa SP, P.TC-NS	Hàng năm, từ	

	điểm mạnh	để đánh giá năng lực của GV một cách toàn diện hơn, đáp ứng các quy định hiện hành.		năm học 2025-2026	
--	--------------	---	--	----------------------	--

**5. Tự đánh giá:** Mức đạt được của tiêu chí: 4/7.

**Tiêu chí 6.7. Các loại hình và số lượng các hoạt động nghiên cứu của giảng viên và nghiên cứu viên được xác lập, giám sát và đối sánh để cải tiến chất lượng**

### **1. Mô tả hiện trạng**

Hoạt động NCKH và phát triển công nghệ được Nhà trường xác định là một trong những nhiệm vụ trọng tâm để thực hiện mục tiêu và sứ mệnh của Trường ĐHQN là trở thành trường ĐH đa ngành, đa lĩnh vực định hướng ứng dụng có uy tín cao; NCKH, truyền bá tri thức và chuyển giao công nghệ; góp phần thúc đẩy tiến bộ xã hội. Chính vì vậy, trong Quy định quản lý hoạt động KH & CN, Nhà trường đã xác định rõ các loại hình NCKH của GV. Đầu năm học, các GV phải đề ra những mục tiêu NCKH cụ thể (tham gia thực hiện đề tài/dự án các cấp; hướng dẫn SV làm NCKH) đảm bảo đủ số giờ NCKH phải đảm nhiệm theo chức danh đã được quy định. Điều này được thể hiện qua: Quy định về định mức thời gian làm việc, giờ chuẩn giảng dạy và NCKH của GV Trường ĐHQN; các tài liệu quy định về việc tuyển chọn, thực hiện đề tài NCKH các cấp [H6.06.02.06]\* [H6.06.07.01]\*. GV có Sổ tay NCKH để theo dõi các hoạt động, nhiệm vụ và kết quả NCKH của cá nhân [H6.06.07.02]\*. GV của ngành SPSH đã chủ trì thực hiện 01 đề tài trọng điểm cấp Trường, thực hiện 17 đề tài NCKH cấp Trường; có 4 bài báo đăng trên các tạp chí, hội thảo khoa học ngoài nước, có 73 bài báo đăng trên các tạp chí, hội thảo khoa học trong nước; tổ chức báo cáo 100 seminar cấp Khoa; hướng dẫn 4 đề tài NCKH SV. Đó là kết quả đáng khích lệ về hoạt động NCKH của GV trong ngành SPSH.

**Bảng 6.7. Bảng thống kê một số loại hình NCKH tiêu biểu của đội ngũ GV ngành SPSH giai đoạn 2020-2025**

Năm	Đề tài cấp Bộ, cấp Tỉnh	Đề tài cấp Trường	Bài báo đăng tạp chí, hội thảo	Hướng dẫn SV NCKH cấp Trường
2020	0	3	16	0
2021	0	6	22	0
2022	1	2	9	0
2023	0	3	16	1
2024	0	4	14	3
2025	1	3	20	2

*Nguồn: Phòng KHCN - HTQT, Trường ĐHQN*

Hàng năm, Nhà trường đều tiến hành đánh giá về mức độ đáp ứng các yêu cầu về số lượng các hoạt động NCKH của GV được giám sát nhằm cải tiến hoạt động NCKH. Căn cứ vào nhiệm vụ được giao và kế hoạch đã đăng ký seminar đầu năm học theo năng lực thực tế và vị trí việc làm của mỗi GV. Việc đánh giá nhằm đảm bảo số lượng và chất lượng các sản phẩm NCKH của GV và là căn cứ để đánh giá mức độ hoàn thành nhiệm vụ năm học. Nhà trường có các thống kê số lượng đề tài NCKH các cấp đã thực hiện giai đoạn 2019 - 2023; Thống kê công bố trong nước và công bố quốc tế 2019 - 2023; Thống kê số giờ NCKH của GV hàng năm [H6.06.02.07]\*, [H6.06.06.03]\*, [H6.06.07.03]\*. Cuối mỗi năm học, Trường và Khoa luôn tổ chức tổng kết, đánh giá để đảm bảo về số lượng và chất lượng các hoạt động NCKH của GV. Dựa vào đó, Khoa và Nhà trường tiến hành đánh giá và phân loại công chức, viên chức định kỳ hàng năm một cách chính xác, công bằng [H6.06.04.04]\*. Các công trình nghiên cứu của đội ngũ GV luôn được giám sát chất lượng bởi Hội đồng Khoa, Hội đồng Khoa học và Đào tạo Trường ĐHQN. Các công trình nghiên cứu của các GV được đăng trên những tạp chí khoa học uy tín trong nước có phản biện chặt chẽ đảm bảo về chất lượng. Khoa và Nhà trường luôn quan tâm, khuyến khích hỗ trợ CB, GV tăng cường trao đổi, hợp tác NCKH với các GV, chuyên gia từ các trường ĐH có uy tín trong nước để giúp nâng cao trình độ NCKH của GV cũng như

nâng cao uy tín NCKH học của Khoa và Nhà trường. Năng lực NCKH của GV được cải thiện, chất lượng và kết quả nghiên cứu nâng cao. Nhà trường luôn tham khảo ý kiến của đội ngũ GV cho những quy định về hoạt động NCKH và có những điều chỉnh định hướng phù hợp với mục tiêu, chiến lược mà Nhà trường đang hướng tới [H1.01.01.25]\*, [H6.06.07.04]\*.

## **2. Điểm mạnh**

Đội ngũ GV đã tham gia nhiều loại hình nghiên cứu khác nhau với số lượng phong phú, đa dạng: đề tài NCKH cấp Tỉnh, cấp cơ sở; công bố nhiều bài báo khoa học trên các tạp chí chuyên ngành. Các loại hình nghiên và số lượng NCKH của GV được xác lập và giám sát để cải tiến chất lượng.

## **3. Điểm tồn tại**

Chưa có sự đối sánh hằng năm với các ngành khác để thấy rõ được những điểm mạnh và điểm yếu cần phát huy và khắc phục trong thời gian tới.

## **4. Kế hoạch hành động**

<b>TT</b>	<b>Mục tiêu</b>	<b>Nội dung</b>	<b>Đơn vị, người thực hiện</b>	<b>Thời gian thực hiện</b>	<b>Ghi chú</b>
1	Khắc phục tồn tại	Thực hiện việc đối sánh loại hình và số lượng các hoạt động NCKH của GV một cách thường xuyên để cải tiến chất lượng	Khoa SP, P.KHCN&HT QT	Hằng năm, từ năm học 2025-2026	
		Tăng cường định hướng cho đội ngũ GV tìm hiểu và viết bài đăng trên các tạp chí chuyên ngành quốc tế có xếp hạng cao.	Khoa SP, P.KHCN&HT QT	Hằng năm, từ năm học 2025-2026	
2	Phát huy điểm mạnh	Có phương cách để động viên và có kế hoạch để GV phát huy khả năng NCKH của mình; nhất là sự khuyến khích, hỗ trợ về mặt kinh phí, khen thưởng.	Khoa SP, P.KHCN&HT QT	Hằng năm, từ năm học 2025-2026	

**5. Tự đánh giá:** Mức đạt được của tiêu chí: 5/7

### **Kết luận về Tiêu chuẩn 6**

Công tác quy hoạch, đào tạo, phát triển đội ngũ GV của Khoa đáp ứng nhu cầu GV và phù hợp chiến lược phát triển của Nhà trường. Đội ngũ GV ngành SPSH có kinh nghiệm, chuyên môn tốt, nhiệt huyết, đạt nhiều thành tích trong đào tạo, NCKH và phục vụ cộng đồng. Năng lực GV được đánh giá khách quan thông qua quản trị kết quả công việc hiệu quả. Đội ngũ GV luôn vượt mức giờ giảng quy định và nhận phản hồi tích cực từ SV.

Tự đánh giá theo 7 tiêu chí của tiêu chuẩn 6, ngành SPSH đã đạt yêu cầu 7/7 tiêu chí, trong đó 1 tiêu chí đạt mức 4/7 và 6 tiêu chí đạt mức 5/7.

### **Kết quả đánh giá về Tiêu chuẩn 6**

Tiêu chí	Thang đánh giá							Tổng hợp theo Tiêu chuẩn 6		
	Chưa đạt			Đạt				Mức trung bình	Số tiêu chí đạt	Tỷ lệ số tiêu chí đạt (%)
	①	②	③	④	⑤	⑥	⑦			
Tiêu chí 6.1					5			4.71	7	100%
Tiêu chí 6.2					5					
Tiêu chí 6.3					5					
Tiêu chí 6.4					5					
Tiêu chí 6.5				4						
Tiêu chí 6.6				4						
Tiêu chí 6.7					5					

### **Tiêu chuẩn 7. Đội ngũ nhân viên**

#### **Mở đầu**

Đội ngũ GV và nhân viên đạt tiêu chuẩn chất lượng là yếu tố thiết yếu của cơ sở đào tạo chất lượng cao. CLĐT ngành SPSH phụ thuộc vào tương tác giữa GV và SV, cùng sự hỗ trợ quan trọng từ nhân viên. Nhà trường ưu tiên quy hoạch, tuyển dụng, bổ nhiệm, luân chuyển cán bộ, đảm bảo đội ngũ hỗ trợ có phẩm chất đạo đức, chính trị tốt và chuyên môn phù hợp. Hàng năm, các chương trình đào tạo, bồi dưỡng, và sáng kiến quản lý, đánh giá năng lực, khen thưởng

được tổ chức, góp phần hỗ trợ đào tạo, NCKH và phục vụ cộng đồng.

***Tiêu chí 7.1. Việc quy hoạch đội ngũ nhân viên (làm việc tại thư viện, phòng thí nghiệm, hệ thống công nghệ thông tin và các dịch vụ hỗ trợ khác) được thực hiện đáp ứng nhu cầu về đào tạo, nghiên cứu khoa học và các hoạt động phục vụ cộng đồng***

### ***1. Mô tả hiện trạng***

Nhà trường đã phân tích dự báo nhu cầu và đánh giá về thực trạng nhân sự nói chung và đội ngũ nhân viên nói riêng, từ đó xác định mục tiêu và chiến lược phát triển đội ngũ này đáp ứng nhu cầu đào tạo, NCKH và các hoạt động phục vụ cộng đồng. Điều này được thể hiện rõ trong Kế hoạch chiến lược phát triển Trường ĐHQN giai đoạn 2016 - 2020, tầm nhìn 2030; Đề án nâng cao CLĐT và NCKH đáp ứng yêu cầu đổi mới căn bản, toàn diện Giáo dục - Đào tạo giai đoạn 2015 - 2020 [H1.01.01.25]\*, [H6.06.04.01]\*.

Trường ĐHQN có chính sách thu hút, tuyển dụng, phát triển đội ngũ nhân viên làm việc tại thư viện, phòng thí nghiệm, hệ thống công nghệ thông tin và dịch vụ hỗ trợ khác tùy theo tình hình thực tế và nhu cầu của từng đơn vị trong Trường [H6.06.01.08]\*. Việc quy hoạch đội ngũ nhân viên được thực hiện đáp ứng nhu cầu về NCKH. Nhà trường có chính sách tuyển dụng, đào tạo, bồi dưỡng phát triển đội ngũ nhân viên đảm bảo các yêu cầu về trình độ chuyên môn, nghiệp vụ đáp ứng yêu cầu đổi mới căn bản, toàn diện về đào tạo của Nhà trường, chủ động tích cực thực hiện tốt nhiệm vụ được giao; đảm bảo đội ngũ nhân viên được đào tạo nghiệp vụ quản lý hành chính Nhà nước, lý luận chính trị, tin học, ngoại ngữ, trong đó 20% chuyên viên đủ tiêu chuẩn nâng hạng chuyên viên chính [H6.06.01.01]\*, [H7.07.01.01]\*. Tuy nhiên, công tác quy hoạch đội ngũ nhân viên tại thư viện, hệ thống công nghệ thông tin, và các dịch vụ hỗ trợ khác đôi khi chưa được triển khai một cách đồng bộ và duy trì đều đặn.

Việc quy hoạch đội ngũ nhân viên được Nhà trường thực hiện dựa trên cơ

sở phân tích nhu cầu thực tiễn từng đơn vị, theo vị trí việc làm. Theo đó, đội ngũ nhân viên chiếm tỷ lệ không quá 25% trên tổng số công chức, viên chức toàn đơn vị, thông qua Quy chế tuyển dụng, sử dụng và quản lý viên chức Trường ĐHQN [H6.06.01.01]\*, [H6.06.01.08]\*. Trong quá trình triển khai thực hiện đổi mới cơ cấu Trường ĐHQN và Đề án vị trí việc làm của từng đơn vị, Thư viện đã xây dựng Đề án đổi mới hoạt động Trung tâm Thông tin - Tư liệu theo hướng hiện đại với đội ngũ viên chức có trình độ chuyên môn, nghiệp vụ, trình độ tin học, ngoại ngữ để đáp ứng tốt nhu cầu khai thác dữ liệu đào tạo, NCKH của GV và SV trong toàn Trường [H7.07.01.01]\*, [H7.07.01.02]\*, [H7.07.01.03]. Đội ngũ chuyên viên trực tiếp hỗ trợ đào tạo ngành SPSH làm việc tại văn phòng gồm 02 thư ký và 04 trợ lý. Cả 06 chuyên viên đều có trình độ chuyên môn, nghiệp vụ tốt và có kinh nghiệm trong công tác hỗ trợ đào tạo, có trách nhiệm giải quyết các vấn đề thuộc chức năng, nhiệm vụ của Khoa [H7.07.01.04]\*, [H7.07.01.05]\*. Trong những năm qua, đội ngũ này luôn hoàn thành các nhiệm vụ được phân công đáp ứng nhu cầu học tập, giảng dạy và NCKH của GV thực hiện CTĐT và SV ngành SPSH [H7.07.01.04]\*, [H7.07.01.05]\*, [H7.07.01.06]\*.

Nhân viên làm việc tại thư viện, phòng thí nghiệm, hệ thống công nghệ thông tin và các dịch vụ hỗ trợ khác đều đủ về số lượng, đảm bảo về phẩm chất, năng lực, hoàn thành tốt nhiệm vụ, đáp ứng các nhu cầu về đào tạo, NCKH và phục vụ cộng đồng [H7.07.01.05]\*, [H7.07.01.06]\*. Kết quả khảo sát của Nhà trường đối với đội ngũ nhân viên cho thấy phần lớn GV và SV hài lòng với hoạt động hỗ trợ của đội ngũ nhân viên [H7.07.01.07]\*.

## **2. Điểm mạnh**

Nhà trường có chính sách thu hút, tuyển dụng, đào tạo, bồi dưỡng phát triển đội ngũ nhân viên đảm bảo về số lượng và chất lượng. Đội ngũ nhân viên hỗ trợ của Trường có đủ số lượng, có kinh nghiệm công tác và đảm bảo về phẩm chất, năng lực, trình độ chuyên môn nghiệp vụ hỗ trợ, phục vụ tốt cho công tác đào tạo, NCKH và các hoạt động phục vụ cộng đồng.

### **3. Điểm tồn tại**

Công tác quy hoạch đội ngũ nhân viên làm việc tại thư viện, hệ thống công nghệ thông tin và các dịch vụ hỗ trợ khác, đôi lúc, chưa được thực hiện thường xuyên và đồng bộ.

### **4. Kế hoạch hành động**

<b>TT</b>	<b>Mục tiêu</b>	<b>Nội dung</b>	<b>Đơn vị, người thực hiện</b>	<b>Thời gian thực hiện</b>	<b>Ghi chú</b>
1	Khắc phục tồn tại	Nhà trường cần thực hiện thường xuyên và đồng bộ hơn nữa công tác dự báo và quy hoạch đội ngũ nhân viên.	Phòng Tổ chức – Nhân sự	Hàng năm, từ năm học 2025-2026	
2	Phát huy điểm mạnh	Tăng cường các chính sách tuyển dụng, đào tạo, bồi dưỡng phát triển đội ngũ nhân viên đảm bảo về số lượng và chất lượng, hỗ trợ, phục vụ tốt cho công tác đào tạo, NCKH và các hoạt động phục vụ cộng đồng.	Phòng Tổ chức – Nhân sự	Hàng năm, từ năm học 2025-2026	

**5. Tự đánh giá:** Mức đạt được của tiêu chí: 5/7

**Tiêu chí 7.2. Các tiêu chí tuyển dụng và lựa chọn nhân viên để bổ nhiệm, điều chuyển được xác định và phổ biến công khai**

#### **1. Mô tả hiện trạng**

Công tác tuyển dụng và lựa chọn nhân viên để bổ nhiệm, điều chuyển được xác định và phổ biến công khai là hết sức quan trọng trong việc tổ chức và quản lý hoạt động của Nhà trường. Nhà trường có quy định việc tuyển dụng, bổ nhiệm, điều chuyển nhân viên Quy chế tuyển dụng, sử dụng và quản lý công chức, viên chức Trường ĐHQN; Quy định bổ nhiệm, bổ nhiệm lại, kéo dài thời gian giữ chức vụ, thôi giữ chức vụ, từ chức, miễn nhiệm viên chức giữ chức vụ quản lý các đơn vị trực thuộc Trường ĐHQN [H6.06.01.01]\*, [H6.06.01.02]\*.

Các tiêu chí tuyển dụng, bổ nhiệm, điều chuyển nhân viên được xác định rõ



ràng, minh bạch. Ứng viên khi ứng tuyển vào vị trí viên chức hành chính cần đáp ứng đầy đủ các tiêu chuẩn về chuyên môn, nghiệp vụ như: có bằng tốt nghiệp ĐH chính quy từ loại khá trở lên; có trình độ ngoại ngữ tối thiểu đạt bậc 3/6 (B1), có trình độ tin học đạt chuẩn... và phù hợp với vị trí việc làm được mô tả trong Đề án vị trí việc làm **[H6.06.01.08]\***, **[H7.07.02.01]\***. . Đội ngũ chuyên viên có trình độ chuyên môn, nghiệp vụ đạt chuẩn và có kinh nghiệm trong công tác hỗ trợ đào tạo, có trách nhiệm giải quyết các vấn đề thuộc chức năng, nhiệm vụ của Khoa **[H7.07.01.05]\***. Trong những năm qua, đội ngũ này luôn hoàn thành tốt các nhiệm vụ được phân công, đáp ứng nhu cầu học tập, giảng dạy và NCKH của SV và GV của Khoa **[H6.06.01.04]\***, **[H6.06.02.09]\***. Việc tuyển dụng nhân viên được thực hiện đúng quy trình và theo các kế hoạch của Nhà trường **[H7.07.02.02]\***. Trong những năm qua, Nhà trường luôn quan tâm nắm bắt tình hình thực trạng đội ngũ chuyên viên, khảo sát nhu cầu và ý kiến góp ý của các bên liên quan để xây dựng các tiêu chí tuyển dụng, bổ nhiệm, điều chuyển nhân viên được xác định rõ ràng. Các văn bản quy định về việc tuyển dụng, bổ nhiệm, điều chuyển nhân viên đều được Nhà trường tổ chức lấy ý kiến góp ý từ các đơn vị, cá nhân trong Trường trước khi chính thức ban hành và phổ biến công khai **[H7.07.02.02]\***, **[H7.07.02.03]\***.

Các tiêu chí tuyển dụng, bổ nhiệm, điều chuyển nhân viên được phổ biến tới toàn thể CB, GV, nhân viên và được công khai bằng nhiều hình thức. Nhà trường xây dựng và thông báo công khai kế hoạch tuyển dụng nhân viên với các chỉ tiêu và tiêu chí cụ thể trên các phương tiện thông tin đại chúng, website, báo địa phương hay các văn bản đến các đơn vị cụ thể trong trường của Nhà trường...**[H7.07.02.04]\***. Mặc dù vậy, Nhà trường vẫn chưa đưa ra dự báo dài hạn về nhu cầu tuyển dụng và sử dụng nhân lực, đặc biệt là dự báo về sự thay đổi trong cơ cấu việc làm trong thời đại 4.0. Bên cạnh đó, để đảm bảo tính chính xác và khách quan trong quá trình tuyển dụng nhân sự, Nhà trường thành lập Hội đồng tuyển dụng viên chức có sự tham gia của đại diện lãnh đạo, viên chức các đơn vị có chuyên ngành hoặc chuyên môn liên quan đến vị trí tuyển dụng

**[H7.07.02.05]\*.** Kết quả thi tuyển, xét tuyển viên chức được Nhà trường công bố công khai, rõ ràng và minh bạch **[H7.07.02.04]\*.** Tất cả các quyết định tuyển dụng, bổ nhiệm, điều chuyển nhân viên hằng năm đều được Nhà trường phổ biến, công khai bằng văn bản đến các đơn vị trong Nhà trường **[H7.07.02.02]\*,** **[H7.07.02.04]\*.**

## **2. Điểm mạnh**

Nhà trường có văn bản quy định các tiêu chí tuyển dụng, bổ nhiệm, điều chuyển nhân viên rõ ràng, cụ thể và được công bố công khai. Các kế hoạch, thông báo, kết quả và quyết định tuyển dụng được phổ biến rộng rãi.

## **3. Điểm tồn tại**

Nhà trường vẫn chưa có dự báo dài hạn về nhu cầu tuyển dụng và sử dụng đội ngũ nhân viên, nhất là dự báo về sự biến đổi của cơ cấu việc làm trong thời đại 4.0.

## **4. Kế hoạch hành động**

<b>TT</b>	<b>Mục tiêu</b>	<b>Nội dung</b>	<b>Đơn vị, người thực hiện</b>	<b>Thời gian thực hiện</b>	<b>Ghi chú</b>
1	Khắc phục tồn tại	Tăng cường năng lực dự báo dài hạn nhu cầu tuyển dụng đội ngũ nhân viên trên cơ sở phân tích, khảo sát về nhu cầu và ý kiến của các bên liên quan về vị trí việc làm.	Phòng Tổ chức – Nhân sự	Hằng năm, từ năm học 2025-2026	
2	Phát huy điểm mạnh	Hoàn thiện hơn nữa các văn bản quy định các tiêu chí tuyển dụng, bổ nhiệm, điều chuyển nhân viên. Tăng cường việc công khai, minh bạch các kế hoạch, thông báo, kết quả và quyết định tuyển dụng thông qua nhiều kênh.	Phòng Tổ chức – Nhân sự	Hằng năm, từ năm học 2025-2026	

## **5. Tự đánh giá:** Mức đạt được của tiêu chí: 5/7

### ***Tiêu chí 7.3. Năng lực của đội ngũ nhân viên được xác định và được đánh giá***

#### ***1. Mô tả hiện trạng***

Trường ĐHQN đã đưa ra quy trình, phương pháp, công cụ, tiêu chí đánh giá năng lực của đội ngũ chuyên viên (đánh giá trình độ chuyên môn, kỹ năng nghề nghiệp, đạo đức, trách nhiệm, kết quả thực hiện nhiệm vụ), từ đó xác định được năng lực của đội ngũ nhân viên. Việc đánh giá năng lực và phân loại viên chức được Nhà trường tổ chức định kỳ vào cuối mỗi năm học dựa vào Quy chế tuyển dụng, sử dụng và quản lý công chức, viên chức Trường ĐHQN [H6.06.01.01]\*. Hằng năm, theo các văn bản hướng dẫn của phòng chức năng về việc phân loại đánh giá viên chức, các đơn vị tổ chức phân loại, đánh giá năng lực của đội ngũ nhân viên dựa trên kết quả thực hiện chức trách, nhiệm vụ được giao theo các tiêu chí cụ thể ở các mức độ từ không hoàn thành nhiệm vụ đến hoàn thành xuất sắc nhiệm vụ [H7.07.03.01]\*.

Nhà trường thực hiện việc đánh giá năng lực của đội ngũ nhân viên (TĐG, cấp trên đánh giá, đồng nghiệp đánh giá, SV đánh giá) về năng lực chuyên môn, nghiệp vụ, mức độ hoàn thành công việc và sự hài lòng của các bên liên quan [H7.07.01.07]. Dù vậy, việc khảo sát sự hài lòng của GV và SV đối với hoạt động hỗ trợ của đội ngũ nhân viên chưa được xem như kênh thông tin phản hồi bắt buộc khi thực hiện việc phân loại, đánh giá nhân viên. Việc đánh giá, phân loại năng lực của nhân viên được thực hiện theo trình tự: nhân viên TĐG kết quả công tác theo nhiệm vụ được giao và trình bày báo cáo tại cuộc họp đơn vị để toàn thể đồng nghiệp đóng góp ý kiến [H6.06.01.05]. Bên cạnh đó, kết quả khảo sát ý sự hài lòng của SV về thái độ phục vụ và hoạt động hỗ trợ của đội ngũ này cũng được đưa ra xem xét [H7.07.03.02]\*. Sau khi tiếp nhận các ý kiến của các bên, Trường đơn vị quyết định mức đánh giá và phân loại nhân viên trước tập thể và gửi cho Nhà trường và được Hiệu trưởng ra quyết định công nhận Kết quả đánh giá viên chức [H6.06.04.03]\*. Trong những năm gần đây, hầu hết đội ngũ chuyên viên của Trường và Khoa đều được đánh giá hoàn thành tốt nhiệm vụ

được giao [H6.06.02.09]. Trong những năm qua, đội ngũ chuyên viên của Khoa luôn hoàn thành tốt nhiệm vụ của Khoa và Trường giao cho. Ngoài công tác chuyên môn, đội ngũ chuyên viên của Khoa cũng tích cực tham gia vào các công tác đoàn thể... Một số nhân viên của Trường có các sáng kiến kinh nghiệm được áp dụng hiệu quả trong công việc hoặc lập thành tích xuất sắc được Hiệu trưởng khen thưởng và công nhận các danh hiệu thi đua. Trong những năm qua, năng lực của đội ngũ chuyên viên của các Khoa và Nhà trường được đánh giá và xác định cụ thể đã đáp ứng được nhu cầu đào tạo, NCKH và các hoạt động phục vụ cộng đồng [H6.06.04.03]\*.

## **2. Điểm mạnh**

Nhà trường có quy trình, phương pháp, tiêu chí đánh giá năng lực của đội ngũ nhân viên. Việc đánh giá, xếp loại đội ngũ nhân viên của Trường và Khoa được thực hiện nghiêm túc, đảm bảo tính khách quan, công bằng.

## **3. Điểm tồn tại**

Việc khảo sát sự hài lòng của GV và SV đối với hoạt động hỗ trợ của đội ngũ nhân viên chưa được xem như kênh thông tin phản hồi bắt buộc khi thực hiện việc phân loại, đánh giá nhân viên.

## **4. Kế hoạch hành động**

<b>TT</b>	<b>Mục tiêu</b>	<b>Nội dung</b>	<b>Đơn vị, người thực hiện</b>	<b>Thời gian thực hiện</b>	<b>Ghi chú</b>
1	Khắc phục tồn tại	Sử dụng kết quả khảo sát sự hài lòng của GV và SV đối với hoạt động hỗ trợ của đội ngũ nhân viên làm một trong những cơ sở đánh giá năng lực của nhân viên.	Phòng Tổ chức – Nhân sự	Hàng năm, từ năm học 2025-2026	
2	Phát huy điểm mạnh	Tiếp tục thực hiện đánh giá, xếp loại đội ngũ nhân viên nghiêm túc, đảm bảo tính khách quan, công bằng, công khai.	Phòng Tổ chức - Nhân sự	Hàng năm, từ năm học 2025-2026	

**5. Tự đánh giá:** Mức đạt được của tiêu chí: 5/7

**Tiêu chí 7.4. Nhu cầu về đào tạo và phát triển chuyên môn, nghiệp vụ của nhân viên được xác định và có các hoạt động triển khai để đáp ứng nhu cầu đó**

**1. Mô tả hiện trạng**

Trường ĐHQN luôn coi trọng công tác đào tạo và phát triển chuyên môn, nghiệp vụ cho đội ngũ nhân viên nhằm duy trì và nâng cao chất lượng giáo dục theo mục tiêu chung của Trường. Nhu cầu về đào tạo và phát triển chuyên môn, nghiệp vụ của nhân viên được xác định. Trường đã thực hiện khảo sát nhu cầu về đào tạo, bồi dưỡng và phát triển chuyên môn, nghiệp vụ cho đội ngũ nhân viên trên cơ sở phân tích yêu cầu công việc. Trường ĐHQN đã ban hành Quy chế tuyển dụng, sử dụng và quản lý viên chức Trường ĐHQN, trong Quy chế đã xác định rõ các hình thức và yêu cầu đào tạo, bồi dưỡng đối với viên chức hành chính: đào tạo trình độ ĐH, ThS, TS; bồi dưỡng kiến thức quản trị, chuyên môn, nghiệp vụ, quản lý nhà nước, ngoại ngữ, tin học, lý luận chính trị và kiến thức hỗ trợ khác [H6.06.01.01]\*. Quy chế cũng xác định rõ về các điều kiện, yêu cầu, quyền lợi và nghĩa vụ đối với viên chức được cử đi đào tạo, bồi dưỡng và các quy định khác [H6.06.01.01]\*. Căn cứ báo cáo tổng kết hằng năm về kết quả đào tạo, bồi dưỡng và phát triển chuyên môn nghiệp vụ cho đội ngũ nhân viên, Nhà trường tiến hành rà soát, xác định nhu cầu đào tạo, bồi dưỡng từ đội ngũ nhân viên để xây dựng và triển khai kế hoạch. Trường đã thường xuyên thông báo các đăng ký, kế hoạch đào tạo, bồi dưỡng cho đội ngũ nhân viên [H7.07.04.01]\*, [H7.07.04.02]\*, [H7.07.04.03]\*. Tuy nhiên, Nhà trường chưa thực hiện đều đặn việc khảo sát nhu cầu đào tạo, bồi dưỡng cho đội ngũ nhân viên.

Hằng năm, Trường đều có kế hoạch triển khai các hoạt động đào tạo, bồi dưỡng viên chức nói chung và đội ngũ nhân viên nói riêng. Các kế hoạch kế hoạch triển khai các hoạt động đào tạo, bồi dưỡng viên chức đều dựa trên Kế hoạch chiến lược phát triển Trường ĐHQN giai đoạn 2016 - 2020, tầm nhìn 2030, bao gồm: xây dựng đội ngũ chuyên viên và phục vụ đào tạo đạt

chuẩn chuyên môn, nghiệp vụ cao đáp ứng yêu cầu đổi mới căn bản và toàn diện của Nhà trường; có khả năng tham mưu và chủ động, tích cực thực hiện tốt nhiệm vụ được giao... các tiêu chuẩn, yêu cầu của chức danh nghề nghiệp mà viên chức đảm nhận và nhu cầu phát triển nguồn nhân lực của Nhà trường [H7.07.04.04]. Công tác triển khai thực hiện việc đào tạo, bồi dưỡng và phát triển chuyên môn nghiệp vụ cho đội ngũ nhân viên được Nhà trường tiến hành thường xuyên, liên tục [H7.07.04.04]. Nhà trường đã tổ chức các lớp bồi dưỡng hoặc cử viên chức đi học tập nâng cao trình độ chuyên môn, nghiệp vụ trong nước. Trong 5 năm qua, đội ngũ chuyên viên của Nhà trường nói chung và Khoa nói riêng được tạo điều kiện tham gia các khóa đào tạo, bồi dưỡng nâng cao trình độ chuyên môn, nghiệp vụ tại Trường hoặc trong nước [H7.07.04.01]\*, [H7.07.04.02]\*, [H7.07.04.03]\*. Kết quả đào tạo, bồi dưỡng được thể hiện qua các báo cáo tổng kết hằng năm về kết quả đào tạo, bồi dưỡng và phát triển chuyên môn nghiệp vụ cho đội ngũ nhân viên của Nhà trường [H7.07.04.04]\*.

Nhà trường thường xuyên triển khai thực hiện việc đào tạo, bồi dưỡng và phát triển chuyên môn, nghiệp vụ cho đội ngũ nhân viên. Đồng thời, Trường và Khoa có cơ chế khuyến khích, hỗ trợ và tạo điều kiện về thời gian và kinh phí cho đội ngũ nhân viên được học tập tham gia học tập, bồi dưỡng nâng cao trình độ, chuyên môn, nghiệp vụ [H7.07.04.05]\*, mặc dù các chế độ, chính sách cho công tác đào tạo, bồi dưỡng vẫn còn một số hạn chế nhất định. Đây chính là động lực góp phần thúc đẩy nhu cầu học học tập, bồi dưỡng nâng cao trình độ, chuyên môn, nghiệp vụ của đội ngũ nhân viên để đáp ứng nhu cầu hỗ trợ, phục vụ đào tạo, NCKH và các hoạt động phục vụ cộng đồng khác.

## **2. Điểm mạnh**

Nhà trường có chính sách hỗ trợ đào tạo nâng cao trình độ chuyên môn, nghiệp vụ cho đội ngũ nhân viên. Trên cơ sở đó, Nhà trường có triển khai các hoạt động để đáp ứng nhu cầu về đào tạo, bồi dưỡng chuyên môn, nghiệp vụ của nhân viên và có chính sách hỗ trợ hợp lý.

### **3. Điểm tồn tại**

Nhà trường chưa thường xuyên thực hiện việc khảo sát nhu cầu về đào tạo, bồi dưỡng cho đội ngũ nhân viên. Các chế độ, chính sách cho công tác đào tạo, bồi dưỡng vẫn còn một số hạn chế nhất định

### **4. Kế hoạch hành động**

<b>TT</b>	<b>Mục tiêu</b>	<b>Nội dung</b>	<b>Đơn vị, người thực hiện</b>	<b>Thời gian thực hiện</b>	<b>Ghi chú</b>
1	Khắc phục tồn tại	Quan tâm hơn việc khảo sát nhu cầu và xây dựng kế hoạch bồi dưỡng chuyên môn, nghiệp vụ cho đội ngũ nhân viên của. Bên cạnh đó, cần nâng cao chế độ, chính sách ưu đãi cho công tác đào tạo, bồi dưỡng.	Phòng Tổ chức – Nhân sự	Hàng năm, từ năm học 2025-2026	
2	Phát huy điểm mạnh	Tăng cường chính sách hỗ trợ đào tạo nâng cao trình độ chuyên môn, nghiệp vụ cho đội ngũ nhân viên.	Phòng Tổ chức - Nhân sự	Hàng năm, từ năm học 2025-2026	

**5. Tự đánh giá:** Mức đạt được của tiêu chí: 5/7

**Tiêu chí 7.5. Việc quản trị theo kết quả công việc của nhân viên (gồm cả khen thưởng và công nhận) được triển khai để tạo động lực và hỗ trợ cho đào tạo, nghiên cứu khoa học và các hoạt động phục vụ cộng đồng**

#### **1. Mô tả hiện trạng**

Trường ĐHQN triển khai quản trị theo kết quả công việc của nhân viên nhằm tạo động lực phát triển và hỗ trợ cho đào tạo. Để việc đánh giá chất lượng, hiệu quả công việc của đội ngũ nhân viên được công khai, minh bạch, nhà trường đã có quy định về khối lượng công việc cụ thể đối với nhân viên và quy định về việc theo dõi, giám sát và đánh giá hiệu quả công việc, thể hiện trong Quy chế tuyển dụng, sử dụng và quản lý viên chức Trường ĐHQN; Quy định về công tác thi đua, khen thưởng Trường ĐHQN [H6.06.01.01]\*, [H6.06.04.05]\*.

Nhà trường đã triển khai việc theo dõi, giám sát và đánh giá hiệu quả công việc của đội ngũ nhân viên dựa trên khối lượng công việc đã xác định và phân công cụ thể để tạo động lực hỗ trợ cho đào tạo, NCKH và các hoạt động phục vụ cộng đồng. Cuối mỗi năm học, Trưởng đơn vị chịu trách nhiệm theo dõi, giám sát và đánh giá hiệu quả công việc của chuyên viên thông qua bản mô tả về công việc và vị trí việc làm của đơn vị **[H7.07.02.03]\***.

Tất cả nhân viên có kế hoạch cụ thể trong đó thể hiện rõ khối lượng, tiến độ, thời gian hoàn thành, các nguồn lực cần thiết... để thuận tiện cho việc theo dõi, giám sát tạo động lực hỗ trợ đào tạo, NCKH và phục vụ cộng đồng. Các đơn vị tiến hành đánh giá việc thực hiện nhiệm vụ của viên chức theo trình tự. Viên chức tự trình bày bản tự nhận xét đánh giá kết quả thực hiện nhiệm vụ của mình căn cứ vào kế hoạch cụ thể trong đó thể hiện rõ khối lượng, tiến độ, thời gian hoàn thành, các nguồn lực cần thiết... để thuận tiện cho việc theo dõi, giám sát tạo động lực hỗ trợ đào tạo, NCKH và các hoạt động phục vụ cộng đồng. Sau đó, đơn vị tổ chức họp lấy ý kiến đánh giá của đồng nghiệp và cấp trên đối với nhân viên **[H6.06.02.09]\***. Trên cơ sở Trưởng đơn vị đánh giá, xếp loại viên chức, Nhà trường ban hành công văn thông báo Kết quả đánh giá và phân loại viên chức hằng năm **[H6.06.02.09]\***, **[H7.07.05.01]**. Kết quả phân loại đánh giá viên chức được Hiệu trưởng phê duyệt làm cơ sở cho việc bình xét các danh hiệu thi đua, khen thưởng các cấp đối với từng cá nhân. Nhà trường có các hình thức khen thưởng và công nhận danh hiệu thi đua đối với các cá nhân dựa trên các tiêu chuẩn cụ thể nhằm khuyến khích, động viên và tạo động lực cho đội ngũ viên chức phấn đấu hoàn thành xuất sắc nhiệm vụ được giao **[H7.07.05.02]\***, **[H7.07.05.03]\***. Ngoài việc hỗ trợ cho đào tạo, NCKH và các hoạt động phục vụ cộng đồng thì đội ngũ nhân viên trong trường còn tích cực tham gia NCKH. Một số báo cáo sáng kiến kinh nghiệm của đội ngũ nhân viên được đánh giá cao và thiết thực cho hoạt động hỗ trợ đào tạo **[H7.07.05.04]\***.

Để đảm bảo tất cả nhân viên được tham gia xây dựng, góp ý trong quá trình xây dựng quy định đánh giá hiệu quả công việc, các tiêu chuẩn, tiêu chí đánh giá



viên chức, thi đua khen thưởng, nâng lương trước thời hạn đều được Nhà trường tổ chức lấy ý kiến góp ý rộng rãi từ tất cả các nhân viên trước khi chính thức ban hành hoặc điều chỉnh, sửa đổi, bổ sung bằng văn bản hoặc tại Hội nghị Công chức - Viên chức hằng năm [H7.07.05.05].

Nhà trường và Khoa đã tiến hành việc quản trị theo kết quả công việc của nhân viên (gồm cả khen thưởng và công nhận) một cách rõ ràng, minh bạch đã tạo động lực cho đội ngũ nhân viên cố gắng, phấn đấu để hoàn thành tốt các nhiệm vụ được giao. Đội ngũ nhân viên hài lòng về việc quản trị theo kết quả công việc, đặc biệt là việc thi đua khen thưởng và công nhận của cơ sở giáo dục và các cấp có thẩm quyền [H7.07.05.03]\*. Tuy nhiên, Nhà trường vẫn chưa có phương án cụ thể để thực hiện khảo sát sự hài lòng của nhân viên về việc quản trị theo kết quả công việc, đặc biệt là việc thi đua khen thưởng và công nhận của CSGD và các cấp có thẩm quyền.

## **2. Điểm mạnh**

Công tác đánh giá, thi đua khen thưởng đối với đội ngũ nhân viên được Nhà trường quy định rõ ràng, công khai, góp phần tạo động lực cho đội ngũ nhân viên hoàn thành tốt nhiệm vụ được giao.

## **3. Điểm tồn tại**

Chưa thực hiện khảo sát sự hài lòng của nhân viên về việc quản trị theo kết quả công việc, đặc biệt là việc thi đua khen thưởng và công nhận của CSGD và các cấp có thẩm quyền.

## **4. Kế hoạch hành động**

<b>TT</b>	<b>Mục tiêu</b>	<b>Nội dung</b>	<b>Đơn vị, người thực hiện</b>	<b>Thời gian thực hiện</b>	<b>Ghi chú</b>
1	Khắc phục tồn tại	Thực hiện khảo sát sự hài lòng của đội ngũ nhân viên về việc quản trị theo kết quả công việc.	Phòng Tổ chức - Nhân sự; Phòng Hành chính - Tổng hợp	Hằng năm, từ năm học 2025-2026	

2	Phát huy điểm mạnh	Tăng cường những ưu điểm của công tác đánh giá, thi đua khen thưởng đối với đội ngũ nhân viên được Nhà trường, góp phần tạo động lực cho đội ngũ nhân viên hoàn thành tốt nhiệm vụ được giao.	Phòng Tổ chức - Nhân sự, Phòng Hành chính - Tổng hợp	Hàng năm, từ năm học 2025-2026
---	--------------------	---	--	--------------------------------

**5. Tự đánh giá:** Mức đạt được của tiêu chí: 5/7

### **Kết luận về Tiêu chuẩn 7**

Đội ngũ CB hỗ trợ của Nhà trường và ngành SPSH giai đoạn qua đảm bảo đủ số lượng và chất lượng. Các hoạt động tuyển dụng, bổ nhiệm, điều chuyển được thực hiện công khai, minh bạch, đúng quy định. Khoa và Nhà trường tạo điều kiện để nhân viên nâng cao trình độ chuyên môn, nghiệp vụ. Công tác thi đua, khen thưởng hằng năm được tiến hành chính xác, rõ ràng, đảm bảo hoàn thành tốt nhiệm vụ hỗ trợ đào tạo, NCKH và phục vụ cộng đồng.

Tự đánh giá theo 5 tiêu chí của tiêu chuẩn 7, ngành SPSH đã đạt yêu cầu 5/5 tiêu chí, trong đó 1 tiêu chí đạt mức 4/7 và 4 tiêu chí đạt mức 5/7.

### **Kết quả đánh giá chung về Tiêu chuẩn 7**

Tiêu chí	Thang đánh giá							Tổng hợp theo Tiêu chuẩn 7		
	Chưa đạt			Đạt				Mức trung bình	Số tiêu chí đạt	Tỷ lệ số tiêu chí đạt (%)
	①	②	③	④	⑤	⑥	⑦			
Tiêu chí 7.1					5			5	5	100%
Tiêu chí 7.2					5					
Tiêu chí 7.3					5					
Tiêu chí 7.4					5					
Tiêu chí 7.5					5					

## **Tiêu chuẩn 8. Người học và hoạt động hỗ trợ người học**

### ***Mở đầu***

Trong giai đoạn 2018 - 2023, để đáp ứng yêu cầu của Bộ GD&ĐT và xu thế phát triển của xã hội, Trường ĐHQN đã chuyển đổi hình thức đào tạo từ đào tạo niên chế sang đào tạo theo hệ thống TC. Đây là giai đoạn nhiều trường ĐH trong cả nước có sự thay đổi và cạnh tranh lớn về số lượng cũng như chất lượng NH. Vì vậy, Nhà trường đã phải điều chỉnh lại chính sách tuyển sinh với các tiêu chí, phương thức tuyển sinh đa dạng, minh bạch nhằm tạo điều kiện thuận lợi cho thí sinh mà vẫn đảm bảo chất lượng và đúng quy chế. Nhà trường cũng đã thiết lập hệ thống giám sát chặt chẽ sự tiến bộ trong học tập và rèn luyện của NH. Đồng thời, các hoạt động tư vấn và hỗ trợ NH cũng được thực hiện một cách đồng bộ. Bên cạnh đó, Nhà trường đặc biệt quan tâm đến sức khỏe NH, môi trường tâm lý xã hội, cảnh quan môi trường, từ đó nâng cao CLĐT của Nhà trường.

***Tiêu chí 8.1. Chính sách tuyển sinh được xác định rõ ràng, được công bố công khai và được cập nhật***

### ***1. Mô tả hiện trạng***

Đến nay, ngành SPSH của Trường ĐHQN đã tuyển sinh đến khóa 47. Chính sách và quy định về tuyển sinh ngành SPSH được xác định rõ ràng, đúng quy định hiện hành và được cập nhật hàng năm. Trong những năm qua, ngành SPSH luôn thực hiện theo đúng quy chế tuyển sinh của Bộ GD&ĐT. Chính sách tuyển sinh của Bộ được cập nhật hằng năm trong đề án, kế hoạch tuyển sinh của Nhà trường. Hình thức, chỉ tiêu, quy trình xét tuyển và các thông tin liên quan được xác định trong Đề án, phương hướng, phương án tuyển sinh và các thông báo tuyển sinh của Nhà trường một cách rõ ràng, công khai [H8.08.01.01], [H8.08.01.02]. Trường ĐHQN thực hiện tuyển sinh ngành SPSH theo bốn phương thức xét tuyển, đó là dựa vào kết quả thi tốt nghiệp THPT quốc gia, xét

tuyển theo học bạ THPT, xét tuyển thẳng theo quy chế của BGDĐT, xét tuyển điểm thi ĐGNL đánh giá năng lực do Trường ĐHSP Hà Nội tổ chức **[H8.08.01.03]**.

Hàng năm, Nhà trường thành lập các đoàn tư vấn tuyển sinh và tổ chức các buổi tư vấn để giới thiệu về Trường ĐHQN, về các ngành đào tạo của Trường, về ngành SPSH cho các em học sinh tại các Trường THPT trên địa bàn tỉnh Bình Định và các tỉnh lân cận thuộc khu vực miền Trung và Tây Nguyên **[H8.08.01.04]**, **[H8.08.01.05]**. Chính sách tuyển sinh ngành SPSH của Trường có sự thay đổi theo quy định hiện hành của Bộ GD&ĐT qua hàng năm.

Chính sách và quy định tuyển sinh như: đối tượng tuyển sinh, đối tượng ưu tiên, quy trình xét tuyển, điểm xét tuyển, điểm chuẩn đầu vào... được công bố công khai trên cổng thông tin tuyển sinh của Nhà trường và được cập nhật cho từng năm tuyển sinh **[H8.08.01.06]**, **[H8.08.01.07]**. Nhà trường không chỉ thực hiện các hoạt động tuyển sinh riêng thông qua các tổ tư vấn tuyển sinh mà còn tích cực phối hợp với các đơn vị truyền thông như Báo Tuổi trẻ để tổ chức các Chương trình Ngày hội tư vấn tuyển sinh hướng nghiệp ngay tại Trường ĐHQN; năm 2024, Trường phối hợp với các Trường THPT trong và ngoài tỉnh tổ chức hoạt động giáo dục hướng nghiệp, tìm hiểu hệ thống giáo dục và các ngành nghề đào tạo của trường để học sinh định hướng và có sự lựa chọn đúng đắn **[H8.08.01.08]**. Hàng năm, Nhà trường công bố chỉ tiêu xét tuyển, cách thức xét tuyển, các mốc thời gian thí sinh cần lưu ý khi đăng ký xét tuyển thông qua tờ rơi tuyển sinh hay cẩm nang tuyển sinh của Nhà trường **[H8.08.01.09]**.

Chính sách tuyển sinh của Nhà trường được cập nhật hàng năm dựa trên các ý kiến của các bên liên quan. Sau mỗi đợt tuyển sinh, Hội đồng tuyển sinh của Nhà trường họp và lấy ý kiến của các thành viên trong Hội đồng tuyển sinh nhằm sửa đổi, bổ sung một số điều trong Quy chế tuyển sinh và đào tạo trình độ đại học của Nhà trường **[H8.08.01.10]**, ví dụ như năm 2023 một số sửa đổi trong chính sách tuyển như phương thức tuyển sinh: xét kết quả học tập THPT bằng học bạ ba học kỳ (năm lớp 11 và học kỳ 1 năm lớp 12) hoặc hai học kỳ (năm lớp

12); thời gian xét tuyển vào tháng 3 đến tháng 6, sớm hơn so với các năm trước; việc bổ sung tổ hợp môn trong xét tuyển ở một số ngành đào tạo của Nhà trường để tạo nhiều cơ hội lựa chọn cho thí sinh và sự tăng lên số ngành đào tạo của Nhà trường ở năm 2025 có 51 ngành, so năm 2024 là 50 ngành, năm 2023 có 49 ngành và năm 2021 có 46 ngành.

Chính sách tuyển sinh hằng năm được cập nhật dựa trên các thông tin dự báo về nguồn nhân lực của từng ngành, theo từng thời điểm cụ thể, sự phân bố khu vực tuyển sinh và sự phân bố đối tượng tuyển sinh [H8.08.01.11]. Kết quả phân tích cho thấy, thí sinh trúng tuyển và nhập học vào Trường ĐHQN chủ yếu là tỉnh Bình Định, cụ thể năm 2020, 2021 và 2022 là trên 60%, đến năm 2023 giảm còn 58%; Gia Lai ở năm 2020 và 2021 trên 13%, năm 2023 cũng giảm 12%; Phú Yên ở năm 2021 và 2022 là trên 8%, năm 2023 giảm khoảng 7%. Từ những kết quả trên, Nhà trường có những thay đổi trong chính sách tuyển sinh như tổ chức các hoạt động tại trường nhằm thu hút học sinh THPT đến thăm quan, trải nghiệm và tìm hiểu về Trường; mở rộng địa bàn tư vấn tuyển sinh trực tiếp tại các Trường THPT thuộc các tỉnh Bình Định, Gia Lai và Phú Yên. Ngoài ra, kết quả khảo sát, lấy YKPH của SV cho thấy thí sinh biết đến Trường ĐHQN và các thông tin tuyển sinh chủ yếu thông qua Facebook (72,3% vào năm 2022). Từ đó, Nhà trường chú trọng đến công tác truyền thông tuyển sinh: sử dụng truyền thông đa phương tiện, xây dựng các sản phẩm truyền thông chất lượng, phù hợp; tổ chức quảng cáo trên trang fanpage vào một số thời điểm quan trọng.

Tuy nhiên, việc phân tích, dự báo và lấy ý kiến các bên liên quan về nhu cầu nhân lực của ngành SPSH chưa thực hiện thường xuyên. Nhà trường chưa tổ chức nhiều buổi Hội thảo để nhận góp ý của các bên liên quan về CTĐT, tuyển sinh của Khoa và dự báo nhu cầu nhân lực của ngành SPSH và chưa có nhiều kênh thông tin để lấy ý kiến nhiều bên về nhu cầu nhân lực ngành SPSH.

## **2. Điểm mạnh**

Chính sách và quy định về tuyển sinh của Trường ĐHQN rõ ràng, đúng quy định và được cập nhật hằng năm.

Chính sách tuyển sinh được công khai từ đó NH có thể nắm bắt thông tin về ngành học và chương trình học tập.

Chính sách tuyển sinh có sự góp ý của các bên liên quan và phân tích, dự báo nhu cầu nhân lực; được cập nhật hằng năm.

### **3. Điểm tồn tại**

Việc phân tích, dự báo và lấy ý kiến các bên liên quan về nhu cầu nhân lực của ngành SPSH chưa thực hiện thường xuyên.

### **4. Kế hoạch hành động**

<b>TT</b>	<b>Mục tiêu</b>	<b>Nội dung</b>	<b>Đơn vị, người thực hiện</b>	<b>Thời gian thực hiện</b>	<b>Ghi chú</b>
1	Khắc phục tồn tại	Nhà trường và Khoa cần thực hiện tổ chức các buổi Hội thảo để nhận góp ý của các bên liên quan về CTĐT, tuyển sinh của Khoa và dự báo nhu cầu nhân lực của ngành SPSH. Qua nhiều kênh thông tin để lấy ý kiến nhiều bên về nhu cầu nhân lực ngành SPSH.	Trường ĐHQN, Khoa SP	Hàng năm, từ năm học 2025-2026	
2	Phát huy điểm mạnh	Nhà trường và Khoa tiếp tục cập nhật chính sách và quy định tuyển sinh của Trường ĐHQN nói chung và của ngành SPSH nói riêng hằng năm và tuyên truyền đến NH. Xác định số điểm trúng tuyển, chỉ tiêu tuyển sinh để có thể tuyển được thí sinh có kết quả thi tuyển, đánh giá năng lực từ cao xuống thấp.	Trường ĐHQN, Khoa SP	Hàng năm, từ năm học 2025-2026	
		Công khai chính sách và quy định tuyển sinh thông qua các video giới	Trường ĐHQN,	Hàng năm, từ	

	thiệu về ngành đào tạo, các kết quả NCKH của SV, cơ hội việc làm của SV sau khi tốt nghiệp... Thực hiện kết nối với fanpage của các Trường THPT trên địa bàn tỉnh Bình Định và các tỉnh thuộc khu vực miền Trung và Tây Nguyên để cung cấp các thông tin tuyển sinh liên quan của Khoa và Trường.	Khoa SP	năm học 2025-2026	
	Nhà trường và khoa thực hiện đa dạng việc lấy ý kiến các bên liên quan về chính sách tuyển sinh. Tổ chức các cuộc họp, chương trình dự báo nhân lực ngành SPSH thường xuyên.	Trường ĐHQN, Khoa SP	Hàng năm, từ năm học 2025-2026	

**5. Tự đánh giá:** Mức đạt được của tiêu chí: 5/7.

***Tiêu chí 8.2. Tiêu chí và phương pháp tuyển chọn NH được xác định rõ ràng và được đánh giá***

***1. Mô tả hiện trạng***

Trường ĐHQN và Khoa SP luôn đặc biệt quan tâm đến công tác tuyển chọn NH và xem đây là hoạt động quan trọng trong công tác tuyển sinh. Hằng năm, Trường ĐHQN nói chung và Khoa SP nói riêng tiến hành xây dựng chính sách tuyển sinh, theo đó đề án đã xác định rõ ràng các tiêu chí và phương pháp tuyển chọn NH. Trước đây, NH được tuyển chọn dựa vào kết quả thi tuyển sinh ĐH, nhưng từ năm học 2016-2017 đến nay, phương thức tuyển sinh bao gồm xét điểm thi tốt nghiệp THPT theo năm, xét kết quả học tập THPT bằng học bạ 3 kỳ (học kỳ 1, học kỳ 2 năm lớp 11 và học kỳ 1 năm lớp 12), xét kết quả thi đánh giá năng lực; xét tuyển thẳng theo Quy chế tuyển sinh; ngưỡng đầu vào gồm phương thức xét có sử dụng điểm thi tốt nghiệp THPT, phương thức xét kết quả

học tập (học bạ) THPT đối với các ngành SP: học lực lớp 12 xếp loại từ giỏi trở lên hoặc điểm xét tốt nghiệp từ 8.0 trở lên và tổng điểm trung bình 3 môn xét tuyển từ 24.0 điểm trở lên, riêng các ngành SP Tin học, Sinh học, Giáo dục chính trị, Sư phạm Lịch sử Địa lý, SP KHTN từ 21.0 điểm trở lên, riêng ngành Giáo dục thể chất: học lực lớp 12 xếp loại từ khá trở lên hoặc điểm xét tốt nghiệp THPT từ 6.5 trở lên và tổng điểm trung bình 03 môn xét tuyển từ 18.0 trở lên, ngành ngoài SP tổng điểm trung bình học tập của 03 môn thuộc tổ hợp xét tuyển từ 18.0 điểm trở lên; và phương thức xét điểm thi đánh giá năng lực. Đối tượng xét tuyển là người được công nhận tốt nghiệp THPT của Việt Nam hoặc có bằng tốt nghiệp của nước ngoài được công nhận trình độ tương đương, người đã có bằng tốt nghiệp trung cấp ngành nghề thuộc cùng nhóm ngành dự tuyển và đã hoàn thành đủ yêu cầu khối lượng kiến thức văn hóa cấp THPT... Ngoài ra, Trường ĐHQN còn có quy định rõ ràng về ưu tiên xét tuyển cho các đối tượng đạt học sinh giỏi cấp quốc gia, cuộc thi khoa học, kỹ thuật cấp quốc gia... tùy theo thành tích sẽ được cộng điểm vào tổng điểm 3 môn xét tuyển hoặc xét tuyển thẳng **[H8.08.01.01]**.

Với các tiêu chí và phương pháp để tuyển chọn NH theo cách mới như trên, Khoa SP đã tuyển được số lượng thí sinh đạt các tiêu chí đặt ra và cơ bản đạt chuẩn chất lượng đầu vào. Khoa bước đầu cũng đã thu hút được một số thí sinh có năng lực tốt vào học ngành SPSH.

Mặc dù, tiêu chí và phương pháp tuyển chọn NH của Nhà trường về cơ bản đầy đủ và rõ ràng, nhưng Nhà trường chưa cung cấp cho thí sinh những thông tin cụ thể về quy trình xét tuyển như các bước và các mốc thời gian xét tuyển. Ngoài ra, Nhà trường chưa có hướng dẫn chi tiết cho thí sinh khi đăng ký xét tuyển trực tuyến tại cổng tuyển sinh của Nhà trường.

Số lượng SV nhập học đã được Nhà trường thống kê cụ thể theo từng ngành, từng phương thức xét tuyển, từng diện ưu tiên xét tuyển và lưu trữ dữ liệu đầy đủ để tạo căn cứ cho việc tuyển sinh và phân tích tình hình tuyển sinh qua các năm **[H8.08.02.01]**. Bên cạnh đó, Ban tư vấn tuyển sinh của Trường tiến



hành thống kê và phân loại các thí sinh trúng tuyển theo địa phương, đối tượng ưu tiên, khối ngành học, và phân tích kết quả nhập học, ngưỡng điểm chất lượng đầu vào đảm bảo yêu cầu tuyển sinh,..... để rà soát, đánh giá và rút kinh nghiệm, làm cơ sở điều chỉnh, bổ sung kịp thời cho năm sau, đồng thời phân tích xu hướng NH và dự báo tình hình tuyển sinh để tư vấn cho các năm tiếp theo. **[H8.08.02.02].**

Sau mỗi đợt tuyển sinh, Nhà trường tổng kết, đánh giá công tác tuyển sinh ĐH và báo cáo thực hiện chỉ tiêu tuyển sinh từng năm. Nhà trường thường xuyên tổ chức họp lấy ý kiến các bên liên quan về chính sách tuyển sinh hằng năm, có sự góp ý của GV ở cuộc họp cấp Khoa và Hội đồng tuyển sinh trường **[H8.08.02.03]** ví dụ một số thay đổi và bổ sung ở năm 2023 như điểm ưu tiên, điểm xét học bạ còn 3 kỳ, xét tuyển sớm và thay đổi mốc thời gian tuyển sinh; năm 2024 có một số hoạt động trải nghiệm và hướng nghiệp cho học sinh THPT. Trên cơ sở đó, tiêu chí và phương pháp tuyển NH sẽ được điều chỉnh phù hợp với thực tế, tầm nhìn và sứ mạng của Trường ĐHQN, đáp ứng nguồn nhân lực chất lượng cao cho các tỉnh khu vực Nam Trung bộ và Tây Nguyên.

## **2. Điểm mạnh**

Tiêu chí và phương pháp tuyển chọn NH được xác định rõ ràng, có cơ sở khoa học và được công khai. Sau mỗi đợt tuyển sinh, Nhà trường và Khoa đã thực hiện rà soát, đánh giá, rút kinh nghiệm và đề xuất điều chỉnh các tiêu chí, phương pháp tuyển sinh phù hợp với tình hình thực tế.

## **3. Điểm tồn tại**

Tiêu chí tuyển chọn NH hằng năm chưa được chi tiết.

## **4. Kế hoạch hành động**

<b>TT</b>	<b>Mục tiêu</b>	<b>Nội dung</b>	<b>Đơn vị, người thực hiện</b>	<b>Thời gian thực hiện</b>	<b>Ghi chú</b>
1	Khắc phục tồn	Tổ chức họp đánh giá kết quả tuyển sinh, xây dựng các tiêu chí tuyển chọn NH chi tiết và lấy ý	Hội đồng Tuyển sinh Trường,	Hàng năm, từ năm học 2025-2026	

	tại	kiến của các bên liên quan đối với ngành SPSH và công khai cho NH trước mỗi kỳ đăng ký xét tuyển.	Lãnh đạo Khoa		
2	Phát huy điểm mạnh	Tổ chức các buổi sinh hoạt nhằm rà soát, đánh giá và xác định tiêu chí tuyển sinh dựa vào tình hình thực tế, nắm bắt thị trường lao động. Đồng thời công bố rộng rãi các tiêu chí và phương pháp tuyển chọn đến NH.	Khoa SP	Hàng năm, từ năm học 2025-2026	

**5. Tự đánh giá:** Mức đạt được của tiêu chí: 5/7.

***Tiêu chí 8.3. Có hệ thống giám sát phù hợp về sự tiến bộ trong học tập và rèn luyện, KQHT và khối lượng học tập của người học.***

***1. Mô tả hiện trạng***

Nhà trường và Khoa SP có hệ thống giám sát về sự tiến bộ trong học tập và rèn luyện của NH một cách chặt chẽ và hiệu quả. Hệ thống giám sát này được thực hiện thông qua hệ thống CVHT và các phòng ban chức năng trong Trường như Phòng Đào tạo ĐH, Khoa SP, Phòng CTCT&SV nhằm theo dõi và giám sát sự tiến bộ trong học tập và rèn luyện, KQHT, khối lượng học tập của NH, và cảnh báo học vụ. Theo quy định về chức năng, nhiệm vụ các đơn vị thuộc Trường ĐHQN, Phòng Đào tạo ĐH có nhiệm vụ quản lý KQHT của sinh viên, tổ chức xét KQHT và Phòng CTCT&SV có nhiệm vụ phối hợp với các khoa, bộ môn để thường xuyên theo dõi, kiểm tra tình hình học tập và rèn luyện của NH [H8.08.03.01]. Trong khi đó, Khoa SP cần thông báo kịp thời KQHT cho sinh viên, phối hợp với Phòng CTCT&SV triển khai các hoạt động liên quan đến NH và đánh giá kết quả rèn luyện của NH [H8.08.03.01]. Ngoài ra, theo quy định của Nhà trường, Khoa SP phân công đội ngũ CVHT theo dõi, giám sát và hỗ trợ

SV một cách thường xuyên, liên tục nhằm đạt KQHT và rèn luyện **[H8.08.03.02]**.

Nhà trường có quy trình/ quy định về việc giám sát sự tiến bộ trong học tập và rèn luyện, KQHT, khối lượng học tập của NH. Nhà trường đã ban hành Quy chế đào tạo TC, trong đó xác định: kết quả lên lớp, cảnh báo học vụ, thôi học, v.v... **[H8.08.03.03]**. Trên cơ sở các Quy chế, Quy định của Bộ GD&ĐT, hệ thống giám sát cấp Trường và cấp Khoa về sự tiến bộ trong học tập và rèn luyện, KQHT, khối lượng học tập của SV được trình bày một cách cụ thể, chi tiết trong CTDH và CTĐT do Trường ĐHQN ban hành và trong ĐCCTHP **[H8.08.03.04]**. Đề cương chi tiết của ngành SPSH nêu rõ mục tiêu đạt được, phương thức kiểm tra, đánh giá cụ thể đối với từng môn học như mức độ chuyên cần, thái độ học tập, hình thức và cách thức đánh giá giữa kỳ, cuối kỳ và được công khai cho NH vào đầu học kỳ. Theo cách đánh giá, SV sẽ được giám sát chặt chẽ, chính xác trong mỗi tiết học cũng như trong suốt quá trình học tập của mỗi HP bởi chính các GV trực tiếp giảng dạy HP. Hơn nữa, công tác tổ chức thi và đánh giá KQHT của SV được tiến hành khoa học và nghiêm túc theo đúng quy định của Bộ GD&ĐT và Trường ĐHQN ban hành, giúp hình thành thói quen học tập chăm chỉ và trung thực **[H8.08.03.05]**. Ngoài ra, Nhà trường đã ban hành quy định xét kết quả rèn luyện. Sau mỗi học kỳ, Hội đồng cấp Trường và cấp Khoa tiến hành xét kết quả rèn luyện của SV thông qua việc tham gia các hoạt động phong trào của Đoàn Thanh niên, Hội SV. Kết quả rèn luyện được xếp loại cụ thể trong bảng xếp loại rèn luyện cuối mỗi học kỳ cũng như cuối khóa học theo đúng quy định hiện hành **[H8.08.03.06]**.

Để kịp thời hỗ trợ, nhắc nhở SV trong học tập và rèn luyện, công tác CVHT được Khoa SP phân công thực hiện theo quy định của Nhà trường **[H8.08.03.02]**. Sinh hoạt lớp được thực hiện định kỳ một tháng/ một lần có sự tham dự của CVHT. Qua đó sẽ thông báo các nội dung hoạt động hàng tháng của Khoa và Trường, đồng thời tiếp thu, tư vấn, hỗ trợ cho SV các vấn đề liên quan đến học tập và rèn luyện **[H8.08.03.07]**. Do đó, CVHT luôn nắm được cụ

thể tình hình học tập cũng như rèn luyện của từng SV trong tháng. Từ đó, phối hợp với Khoa và Phòng CTCT&SV đưa ra các biện pháp phù hợp để giúp đỡ SV tiến bộ hơn trong học tập cũng như rèn luyện. Bên cạnh đó, để giúp SV biết và điều chỉnh kịp thời thái độ học tập nhằm cải thiện kết quả học tập, Trường ĐHQN và Khoa SP kết hợp với CVHT luôn có những cảnh báo kịp thời đến SV sau mỗi đợt thi kết thúc HP [H8.08.03.08]. Trên cơ sở đó, cùng với sự hỗ trợ từ các CVHT, SV sẽ đề ra kế hoạch hành động cụ thể để đạt được KQHT và rèn luyện tốt hơn.

Cơ chế báo cáo và phản hồi về sự tiến bộ của NH trong học tập và rèn luyện được Nhà trường thực hiện thường xuyên và định kỳ. Kết thúc mỗi học kỳ, Phòng Đào tạo ĐH và Phòng CTCT&SV cung cấp cho Khoa, CVHT, và SV bảng điểm rèn luyện và bảng điểm tổng hợp các HP của mỗi SV, trong đó ghi rõ tổng số TC mà SV đã tích lũy, điểm trung bình chung các HP, KQHT, các hình thức cảnh báo KQHT [H8.08.03.09]. Điều này sẽ giúp SV nắm được đầy đủ thông tin liên quan đến quá trình học tập và rèn luyện của mình. Trên cơ sở đó, cùng với sự hỗ trợ từ các CVHT, SV sẽ đề ra kế hoạch hành động cụ thể để đạt được KQHT và rèn luyện tốt hơn.

## **2. Điểm mạnh**

Nhà trường có đầy đủ các đơn vị chức năng và đội ngũ chuyên viên, CVHT phụ trách và phân công nhiệm vụ giám sát sự tiến bộ trong học tập và rèn luyện, KQHT, khối lượng học tập của NH.

Nhà trường ban hành đầy đủ quy trình và quy định để giám sát sự tiến bộ trong học tập và rèn luyện, KQHT, khối lượng học tập của NH.

Có đầy đủ cơ sở dữ liệu theo dõi sự tiến bộ của NH trong học tập và rèn luyện; theo dõi tỷ lệ chậm tiến độ, cảnh báo học vụ và thôi học của NH.

## **3. Điểm tồn tại**

Vấn đề giám sát SV, nhất là SV chậm tiến độ được cải thiện nhưng chưa được quan tâm sâu sát.

#### 4. Kế hoạch hành động

TT	Mục tiêu	Nội dung	Đơn vị, người thực hiện	Thời gian thực hiện	Ghi chú
1	Khắc phục tồn tại	Xây dựng hệ thống giám sát SV chậm tiến bộ nhiều cấp, phòng ban chức năng, khoa quản lý và phần mềm quản lý. Phối hợp với gia đình SV trong công tác theo dõi, hỗ trợ học tập.	Khoa SP, Phòng CTCT&SV	Hàng năm, từ năm học 2025-2026	
2	Phát huy điểm mạnh	Tiếp tục phát huy vai trò quản lý của các đơn vị chức năng trong giám sát, hỗ trợ NH bằng nhiều hình thức khác nhau.	Khoa SP, Phòng CTCT&SV, Phòng Đào tạo ĐH	Hàng năm, từ năm học 2025-2026	
		Liên tục nâng cấp, cải tiến các phần mềm quản lý đào tạo đáp ứng hữu hiệu công tác đào tạo, hỗ trợ NH.	Khoa SP, Phòng CTCT&SV, Phòng Đào tạo ĐH	Hàng năm, từ năm học 2025-2026	

5. *Tự đánh giá*: Mức đạt được của tiêu chí: 5/7.

**Tiêu chí 8.4. Có các hoạt động tư vấn học tập, hoạt động ngoại khóa, thi đua và các dịch vụ hỗ trợ khác nhằm cải thiện việc học tập và khả năng có việc làm của người học.**

##### 1. Mô tả hiện trạng

Các hoạt động tư vấn học tập, hoạt động ngoại khóa, thi đua và các dịch vụ hỗ trợ khác nhằm cải thiện việc học tập và khả năng có việc làm của NH được tiến hành liên tục và hiệu quả trong suốt quá trình học tập của SV tại Trường ĐHQN.

Phòng đào tạo ĐH và Phòng CTCT&SV là hai đơn vị có chức năng tham mưu, đề xuất các hoạt động tư vấn học tập cho SV [H8.08.04.01]\*. Nhà trường

đã thành lập Trung tâm Tư vấn Tuyển sinh và Quan hệ doanh nghiệp. Trung tâm này có chức năng, nhiệm vụ là tổ chức các hoạt động tư vấn việc làm cho SV **[H8.08.04.02]\***.

Nhà trường đã ban hành Quy định về công tác CVHT và quyết định danh sách GV làm CVHT trên cơ sở đề xuất phân công của khoa, trong đó quy định rõ chức năng nhiệm vụ của CVHT và ra quyết định phân công GV làm công tác CVHT trên cơ sở đề nghị của Khoa **[H8.08.04.03]\***. Nhà trường và Khoa đã giao nhiệm vụ cho CVHT chịu trách nhiệm tư vấn, hỗ trợ học tập cho SV trong việc lựa chọn đăng ký HP, đổi HP, tạm dừng học tập, bảo lưu KQHT; phối hợp với các bộ phận liên quan nhằm tăng cường công tác quản lý, hỗ trợ và tư vấn cho SV trong quá trình đào tạo theo hệ thống TC **[H8.08.04.04]\***. Bên cạnh đó, thông qua các hộp thư góp ý, SV có thể tham gia đóng góp ý kiến nhằm cải thiện các hoạt động hỗ trợ học tập cho SV **[H8.08.04.05]\***.

Ngay từ đầu khóa học, Nhà trường tổ chức đón tiếp và hướng dẫn tân SV nhập học. Ngay sau ngày nhập học, SV được CVHT tổ chức gặp mặt tư vấn, hướng dẫn đăng ký HP, đổi HP, tạm dừng học tập, bảo lưu KQHT TC, phương pháp học tập, cách thức tham gia các hoạt động ngoại khóa và rèn luyện **[H8.08.04.06]\***. Nhà trường tổ chức tuần sinh hoạt công dân SV đầu khóa học nhằm phổ biến các quy chế, quy định về đào tạo, NCKH, mô hình hoạt động của các Câu lạc bộ nhóm, hoạt động thi đua và ngoại khóa giúp NH nắm vững quy định và hình dung về môi trường học tập và rèn luyện ở ĐH **[H8.08.04.07]\***. Hàng tháng, Nhà trường ban hành văn bản hướng dẫn sinh hoạt lớp, CVHT phổ biến các thông tin cần thiết liên quan đến các hoạt động đào tạo, đồng thời định hướng, tư vấn các hoạt động học tập phù hợp cho SV **[H8.08.04.08]\***.

Nhằm giúp SV có điều kiện để phát triển toàn diện bản thân, Trường ĐHQN nói chung và Khoa SP nói riêng luôn tạo cơ hội, khuyến khích SV tham gia các hoạt động ngoại khóa, các phong trào thi đua qua các mô hình sân chơi giao lưu, Câu lạc bộ, các Hội thi ý tưởng khởi nghiệp **[H8.08.04.09]**, **[H8.08.04.10]**. Bên cạnh đó, các hoạt động tình nguyện, mùa hè xanh cũng được

Liên chi Đoàn Thanh niên và Liên chi hội Hội SV của Khoa duy trì tổ chức hàng năm **[H8.08.04.11]\***, **[H8.08.04.12]**. Ngoài ra, để cải thiện học tập và sớm có việc làm cho NH, Nhà trường tổ chức các khóa học ngắn hạn, đào tạo kỹ năng mềm nhằm tăng cường kiến thức và kỹ năng cần thiết đáp ứng nhu cầu xã hội.**[H8.08.04.13]**. Các hoạt động ngoại khóa trên giúp NH nhận thức, định hướng nghề nghiệp, việc làm, tăng cường kiến thức và kỹ năng đáp ứng nhu cầu xã hội.

Nhà trường có kế hoạch và triển khai các hoạt động hỗ trợ việc làm cho SV. Trong quá trình học tập ở năm thứ ba và năm cuối, SV luôn được Trường và Khoa định kỳ tổ chức các kỳ TTSP1 và TTSP 2. Trong quá trình thực tập tại các trường THPT công lập, SV sẽ được tiếp xúc, trải nghiệm thực tế và học hỏi được nhiều kỹ năng quan trọng liên quan đến nghề nghiệp sau này **[H8.08.04.14]\***. Mặc dù SV ngành SPSH được thực tập tại các trường THPT công lập, nhưng cơ hội thực tập tại các trường ngoài công lập vẫn còn hạn chế. Điều này có thể hạn chế khả năng tiếp cận và trải nghiệm thực tế của SV trong môi trường giáo dục đa dạng.

Hoạt động tài trợ học bổng, hỗ trợ chi phí học tập, khen thưởng, khuyến khích SV NCKH góp phần tạo động lực và trợ giúp kinh phí trong học tập cho SV **[H6.06.02.13]**, **[H8.08.04.15]\***, **[H8.08.04.16]**. Đồng thời công tác hỗ trợ việc làm sau khi tốt nghiệp cho SV được Nhà trường triển khai qua việc ký thỏa thuận hợp tác với các cơ quan doanh nghiệp nhằm nâng cao cơ hội tiếp cận với thực tế trên cơ sở những kiến thức đã được trang bị, định hướng việc làm sau khi TN cho NH **[H8.08.04.17]\***.

Trường ĐHQN định kỳ khảo sát lấy ý kiến của NH về sự hài lòng về chất lượng, hiệu quả các hoạt động tư vấn học tập, hỗ trợ việc làm. Bảng 8.4 đã cho thấy trong giai đoạn 5 năm, khoảng 75% số NH được khảo sát hài lòng về chất lượng, hiệu quả các hoạt động tư vấn học tập, hỗ trợ việc làm của Nhà trường. Từ năm 2019-2020 trở đi, mức độ hài lòng đã tăng mạnh, đạt 83,4% vào năm 2019-2020 và duy trì ở mức cao qua các năm sau (2020-2021: 80,2%; 2021-

2022: 81,4%; 2022-2023: 87,6%). Điều này cho thấy rằng các hoạt động tư vấn học tập và hỗ trợ việc làm đã có sự cải thiện rõ rệt trong việc đáp ứng nhu cầu và mong đợi của SV [H8.08.04.18]\*. Tuy nhiên công tác lấy YKPH và đánh giá về chất lượng hoạt động tư vấn học tập của CVHT, trợ lý đào tạo, GV phụ trách thực tập chưa được thực hiện một cách bao quát và hệ thống, dẫn đến những thiếu sót trong việc cải tiến và nâng cao chất lượng tư vấn. Hàng năm, Trường cũng thực hiện khảo sát tỷ lệ SV tốt nghiệp có việc làm của các ngành [H8.08.04.19]\*, [H8.08.04.20]\*. Kết quả khảo sát cũng giúp cho Trường và Khoa từng bước cải tiến, hoàn thiện CTĐT, đáp ứng nhu cầu thực tiễn ngành nghề mà NH lựa chọn.

**Bảng 8.4. Thống kê mức độ hài lòng của SV ngành SPSH sắp tốt nghiệp về hiệu quả các hoạt động tư vấn học tập, hỗ trợ việc làm**

Nội dung khảo sát	Mức độ hài lòng của SV					
	2019-2020	2020-2021	2021-2022	2022-2023	2023-2024	Trung bình
Các hoạt động tư vấn học tập, hỗ trợ việc làm cho SV được thực hiện có hiệu quả	43,5	83,4%	80,2%	81,4%	87,6%	75,2%

*Nguồn: Thống kê từ số liệu các báo cáo kết quả khảo sát SV sắp tốt nghiệp về CTĐT hàng năm (2018-2023) của Phòng Khảo thí và Bảo đảm chất lượng*

## **2. Điểm mạnh**

Nhà trường có các đơn vị chức năng tư vấn học tập, tổ chức hoạt động ngoại khóa, hoạt động thi đua, hoạt động thực tập cho SV ngành SPSH. Bên cạnh đó, Khoa SP có đội ngũ CVHT có kinh nghiệm, luôn quan tâm hỗ trợ và tư vấn kịp thời cho SV trong việc lựa chọn các HP trong CTĐT, phương pháp học tập, rèn luyện, thực tập thực tế. Nhà trường có kế hoạch và triển khai các hoạt động tư vấn học tập thường xuyên, định kỳ 1 lần/tháng. Các hoạt động ngoại khóa cải thiện việc học tập và khả năng có việc làm được tổ chức phong phú, đa dạng. Các công tác tư vấn, giới thiệu việc làm, kết nối doanh nghiệp được thực hiện dưới nhiều hình thức giúp NH có cơ hội tiếp cận việc làm trước khi ra trường.



### 3. Điểm tồn tại

Việc lấy YKPH, đánh giá của NH về hoạt động tư vấn, hỗ trợ học tập của CVHT, trợ lý đào tạo, GV phụ trách thực tập chưa được bao quát. Việc thực tập của SV ngành SPSH hầu như là ở các cơ sở giáo dục công lập, chưa mở rộng ở các cơ sở giáo dục ngoài công lập.

### 4. Kế hoạch hành động

TT	Mục tiêu	Nội dung	Đơn vị, người thực hiện	Thời gian thực hiện	Ghi chú
1	Khắc phục điểm tồn tại	Tăng cường công tác đối thoại với SV về công tác CVHT, qua nhiều kênh thông tin để lấy ý kiến của NH về công tác CVHT.	Trường ĐHQN, Khoa SP, Trung tâm TVTS&QHĐN	Hàng năm, từ năm học 2025-2026	
		Tăng cường liên kết với các trường THPT, nhà tuyển dụng trên địa bàn tỉnh và vùng lân cận để đem lại cơ hội thực tập, thực tế và tuyển dụng cho SV.	Nhà trường, Khoa SP, Phòng Đào tạo ĐH, Trung tâm Tư vấn Tuyển sinh và Quan hệ doanh nghiệp	Hàng năm, từ năm học 2025-2026	
2	Phát huy điểm mạnh	Phát huy vai trò của các tổ chức đoàn thể, cá nhân trong việc tổ chức các phong trào thi đua, NCKH, hoạt động ngoại khóa.	Trường ĐHQN, Khoa SP	Hàng năm, từ năm học 2025-2026	
		Phát huy tốt vai trò của đội ngũ CVHT trong việc hỗ trợ và tư vấn kịp thời cho SV	Trường ĐHQN, Khoa SP	Hàng năm, từ năm học 2025-2026	

		Tiếp tục hỗ trợ các chính sách cho SV một cách tốt nhất, hữu hiệu nhất.	Trường ĐHQN, Khoa SP	Hàng năm, từ năm học 2025-2026	
--	--	---	----------------------	--------------------------------	--

**5. Tự đánh giá:** Mức đạt được của tiêu chí: 5/7.

**Tiêu chí 8.5. Môi trường tâm lý, xã hội và cảnh quan tạo thuận lợi cho hoạt động đào tạo, nghiên cứu và sự thoải mái cho cá nhân người học**

**1. Mô tả hiện trạng**

Trường ĐHQN được xem là một trong những ngôi trường có vị trí đẹp, có khuôn viên rộng rãi, kiến trúc đẹp và khá hiện đại. Khuôn viên của Trường ĐHQN được thiết kế rất khoa học, gồm có các khu vực: Khu giảng đường, thực hành, thí nghiệm; Khu làm việc hành chính; Khu ký túc xá SV và Khu thư viện, Nhà luyện tập thể dục thể thao với các trang thiết bị hiện đại, đồng bộ, tạo điều kiện thuận lợi cho hoạt động giảng dạy, học tập và NCKH. Công tác đảm bảo vệ sinh môi trường được chú trọng. Trường còn có hệ thống biển báo chỉ dẫn nhằm tạo sự thuận tiện cho SV và khách khi di chuyển trong khuôn viên Trường. Bên cạnh đó, Trường còn bố trí hệ thống phòng làm việc hiện tại, tiện nghi đáp ứng nhu cầu công việc cho các đơn vị chức năng, cho các khoa và bộ môn [H8.08.05.01].

Trong tiến trình xây dựng Trường ĐHQN trở thành trường ĐH định hướng ứng dụng, Đảng ủy và Ban Giám hiệu nhân mạnh triết lý khai phóng trong giáo dục, tạo động lực trong tư tưởng của toàn thể CB, GV và SV. Cảnh quan sạch sẽ, đảm bảo vệ sinh, an toàn, tạo điều kiện thuận lợi cho tất cả các đối tượng trong toàn cơ sở giáo dục. Trường ĐHQN đã ban hành các quy tắc ứng xử của công chức, viên chức, người lao động. Thêm vào đó, các quy định về quan hệ ứng xử trong môi trường giáo dục của trường cũng được ban hành nhằm tạo môi trường làm việc, học tập thân thiện, cởi mở, trung thực và văn minh. Trường cũng đã ban hành các nội quy giảng đường, nội quy thư viện và nội quy ký túc xá nhằm tạo ra trật tự, kỷ cương, tạo động lực mới và sự thoải mái trong tư tưởng của toàn thể CB, GV và SV. Các quy định, nội quy phòng thí nghiệm,

thực hành cũng được ban hành nhằm đảm bảo an toàn cho SV và tạo môi trường làm việc nghiêm túc, tăng hiệu quả của những giờ thực hành thí nghiệm và NCKH [H8.08.05.02]. Để chuẩn bị tốt cho hoạt động học tập, Nhà trường tiến hành ký hợp đồng với các cơ sở y tế có uy tín và thông báo kế hoạch khám sức khỏe định kỳ hàng năm cho SV. Vấn đề chăm sóc sức khỏe của SV cũng được quan tâm. SV được phổ biến, trang bị những kiến thức cơ bản để phòng chống những căn bệnh xã hội, đặc biệt là chia sẻ, tư vấn kiến thức, kỹ năng chăm sóc sức khỏe cho các SV [H8.08.05.03]. Căng tin Trường ĐHQN được đấu thầu và chọn những nhà thầu uy tín, các món ăn phục vụ đa dạng, giá cả hợp lý và đảm bảo công tác vệ sinh an toàn thực phẩm [H8.08.05.04]. Công tác kiểm tra phòng cháy chữa cháy được kiểm tra định kỳ thường xuyên [H8.08.05.05]. Để bảo đảm an ninh trật tự trong trường, đội SV tự quản được thành lập hàng năm nhằm tự bảo vệ an ninh trật tự Ký túc xá, đồng thời phối hợp với các Cơ quan an ninh của khu vực nhằm đảm bảo an ninh chính trị, trật tự an toàn xã hội trên địa bàn, phối hợp kiểm tra công tác SV nội trú, ngoại trú, tổ chức các Hội nghị giao ban công tác quản lý SV nội trú, ngoại trú nhằm nắm bắt tâm lý SV và hiện trạng xã hội tại nơi cư trú của SV [H8.08.05.06]. Ngoài ra, nhà trường còn cung cấp các hoạt động dịch vụ hỗ trợ thiết thực cho NH như hoạt động trông giữ xe, căng tin, tạp hóa v.v... cung cấp đầy đủ các tiện ích hàng ngày cho NH [H8.08.05.07]. Nhà trường luôn chú ý tạo dựng môi trường và cảnh quan trong lành, xanh - sạch - đẹp, tạo điều kiện tốt nhất cho việc dạy và học [H8.08.05.08]. Ngoài các giảng đường dành cho SV học trong giờ hành chính, SV có thể tự học ở Thư viện hay điểm tự học bên cạnh Hội trường A. Trong những năm cả nước phòng chống đại dịch Covid-19, Nhà trường luôn có những hoạt động chỉ đạo kịp thời và thiết thực để thực hiện tốt công tác phòng chống dịch, đảm bảo sức khỏe cho NH, GV và hoạt động giảng dạy, quá trình học tập của người học vẫn diễn ra an toàn và liên tục [H8.08.05.09].

Hằng năm, Nhà trường và Khoa tổ chức lấy YKPH của các bên liên quan về môi trường tâm lý, xã hội và cảnh quan. Đa số SV đều có phản hồi tích cực

và hài lòng về môi trường học tập, cảnh quan của Trường. Trung bình hàng năm có hơn 90% SV đang theo học tại trường tham gia khảo sát và mức độ hài lòng của SV về CSVC và các dịch vụ khác của Nhà trường đạt điểm trung bình là 4/5 với mức độ hoàn toàn hài lòng [H8.08.05.10], [H8.08.05.11].

### **2. Điểm mạnh**

Nhà trường quy hoạch tổng thể hợp lý, có đầy đủ CSVC, có môi trường tâm lý, làm việc thân thiện phục vụ hoạt động đào tạo, nghiên cứu. Trường có cảnh quan sư phạm sạch sẽ, đảm bảo vệ sinh, an toàn, tạo sự thuận lợi cho tất cả các đối tượng trong toàn trường.

Nhà trường, Khoa thường xuyên lấy YKPH của SV về môi trường tâm lý, xã hội và cảnh quan làm cơ sở để đáp ứng nhu cầu và đầu tư hợp lý phục vụ SV một cách tốt nhất.

### **3. Điểm tồn tại**

Nhà trường chưa có nhiều không gian tự học cho SV ngoài giờ học chính khóa.

### **4. Kế hoạch hành động**

<b>TT</b>	<b>Mục tiêu</b>	<b>Nội dung</b>	<b>Đơn vị, người thực hiện</b>	<b>Thời gian thực hiện</b>	<b>Ghi chú</b>
1	Khắc phục tồn tại	Nhà trường bố trí thêm các phòng tự học được trang bị thiết bị đầy đủ cho SV ngoài giờ lên lớp. Đồng thời bố trí thêm các phòng tiếp đón SV, NH nhằm nâng cao hiệu quả tư vấn, hỗ trợ, tạo điều kiện thuận lợi cho SV.	Phòng HC-TH, Phòng CSVC, Khoa SP	Hàng năm, từ năm học 2025-2026	
2	Phát huy điểm	Tiếp tục duy trì môi trường học tập có cảnh quan xanh sạch đẹp, rộng rãi, bố trí hợp lý, đảm bảo vệ sinh, an toàn, lành mạnh nhằm tạo	Phòng CTCT & SV, Phòng HC-TH,	Hàng năm, từ năm học 2025-	

	mạnh	môi trường tâm lý, xã hội, môi trường làm việc thân thiện, tạo không khí thoải mái để thực hiện tốt các hoạt động giảng dạy, học tập và nghiên cứu cho GV, SV.	Phòng CSVC	2026	
		Nhà trường, Khoa thường xuyên lấy YKPH của SV về môi trường tâm lý, xã hội và cảnh quan làm cơ sở để đáp ứng nhu cầu và đầu tư hợp lý phục vụ SV một cách tốt nhất.	Phòng CTCT & SV, Phòng HC-TH, Phòng CSVC	Hàng năm, Từ năm học 2025-2026	

**5. Tự đánh giá:** Mức đạt được của tiêu chí là 5/7.

### **Kết luận về Tiêu chuẩn 8**

Nhà trường và Khoa SP xác định chất lượng NH và hoạt động hỗ trợ NH là khâu then chốt trong đào tạo. Chính sách tuyển sinh, phương thức xét tuyển của Trường được công khai, cập nhật thường xuyên, tiêu chí tuyển chọn NH ngành SPSH rõ ràng, đúng quy chế, giúp thí sinh chọn ngành phù hợp. Số lượng thí sinh đăng ký vào ngành SPSH luôn ổn định ở mức cao. SV được tư vấn, hỗ trợ kịp thời trong học tập và rèn luyện, với hệ thống giám sát phù hợp và khối lượng học tập phân bổ đều. Các hoạt động ngoại khóa giáo dục tư tưởng, đạo đức và kỹ năng mềm cùng môi trường xanh, sạch, đẹp tạo điều kiện giáo dục lành mạnh, sáng tạo.

Tuy nhiên, vẫn còn hạn chế: chưa thường xuyên phân tích, dự báo nhu cầu nhân lực; giám sát, đối sánh kết quả thi với CĐR chưa liên tục; giám sát SV chậm tiến độ chưa sâu sát; lấy YKPH về tư vấn, hỗ trợ học tập chưa toàn diện; thực tập SV chủ yếu ở cơ sở công lập, chưa mở rộng ra ngoài công lập.

Trong thời gian tới, Khoa SP cần phát huy thành tích và khắc phục tồn tại, thực hiện giải pháp đồng bộ như công khai thông tin tuyển sinh, bổ sung hình

ảnh ngành SPSH, cập nhật CTĐT và các quy định đến NH hằng năm. Đồng thời, đề xuất cải thiện phần mềm quản lý đào tạo, bố trí thêm phòng tiếp đón SV để nâng cao hiệu quả tư vấn, hỗ trợ NH..

Tự đánh giá theo 5 tiêu chí của tiêu chuẩn này, ngành SPSH đã đạt yêu cầu 5/5 tiêu chí, các tiêu chí đều đạt 5/7 điểm

Tiêu chí	Thang đánh giá							Tổng hợp theo Tiêu chuẩn 8		
	Chưa đạt			Đạt				Mức trung bình	Số tiêu chí đạt	Tỷ lệ số tiêu chí đạt (%)
	①	②	③	④	⑤	⑥	⑦			
Tiêu chí 8.1					5			5,00	5	100%
Tiêu chí 8.2					5					
Tiêu chí 8.3					5					
Tiêu chí 8.4					5					
Tiêu chí 8.5					5					

### **Tiêu chuẩn 9. Cơ sở vật chất và trang thiết bị**

#### **Mở đầu**

Trường ĐHQN có tổng diện tích 241.298 m<sup>2</sup>, gồm cơ sở chính tại 170 An Dương Vương (TP. Quy Nhơn) với 131.796 m<sup>2</sup> và khu thực nghiệm tại Nhơn Tân, An Nhơn, rộng 109.502 m<sup>2</sup>. CSVC và trang thiết bị đáp ứng tốt nhu cầu đào tạo, NCKH của CB, GV và NH. Các phòng học, chức năng được trang bị đầy đủ thiết bị hiện đại; thư viện cung cấp giáo trình, tài liệu, tạp chí phong phú; hệ thống Internet phủ toàn trường, các phần mềm quản lý hiệu quả. Trường có cảnh quan xanh, sạch, đẹp, an ninh và an toàn, với các sân bóng, nhà thi đấu hiện đại phục vụ hoạt động thể thao.

Giai đoạn 2018-2024, Trường không ngừng hoàn thiện, mở rộng CSVC, nâng cấp trang thiết bị, hệ thống công nghệ thông tin, và cập nhật tài liệu, giáo trình. Công tác cải tạo cảnh quan, môi trường, đảm bảo sức khỏe, an ninh và trật tự được chú trọng, đáp ứng nhu cầu phát triển bền vững.

**Tiêu chí 9.1. Có hệ thống phòng làm việc, phòng học và các phòng chức năng với các thiết bị phù hợp để hỗ trợ các hoạt động đào tạo và nghiên cứu**

### ***1. Mô tả hiện trạng***

Trường ĐHQN có CSVC đảm bảo phục vụ tốt công tác đào tạo, có đủ hệ thống phòng làm việc, phòng học và các phòng chức năng phù hợp và đảm bảo tỉ lệ diện tích/ NH theo quy định để hỗ trợ các hoạt động đào tạo phục vụ CTĐT theo quy định hiện hành. Nhà trường có 05 khu giảng đường (A1, A2, A3, A5, A8), 04 phòng hội thảo, 03 hội trường lớn và nhà 4 tầng với 144 phòng học có tổng diện tích sàn xây dựng là 25.748m<sup>2</sup>, trong đó có 01 Thư viện với 700 chỗ ngồi với hệ thống máy tính được kết nối internet, kết nối hệ thống học liệu quốc gia, quốc tế, đáp ứng được nhu cầu khai thác dữ liệu của CB, GV và SV. Trong đó, 30 phòng học có sức chứa từ 100 đến 200 chỗ ngồi, 101 phòng học có sức chứa từ 50 đến 100 chỗ ngồi, 13 phòng học có sức chứa dưới 50 chỗ ngồi và 02 phòng học đa năng với sức chứa 40 chỗ ngồi cho mỗi phòng [H9.09.01.01]\*. Như vậy, trung bình diện tích đất hàng năm khoảng 18m<sup>2</sup> /SV và diện tích sàn trung bình là 6,6m<sup>2</sup> /SV.

Nhà trường có hệ thống phòng làm việc, phòng học và các phòng chức năng có đầy đủ các trang thiết bị phù hợp để hỗ trợ các hoạt động đào tạo và việc nghiên cứu phục vụ CTĐT. Các phòng học đều được trang bị đầy đủ bàn ghế, máy chiếu, tivi, bảng và có hệ thống điện chiếu sáng, quạt thông gió, Internet kết nối không dây, v.v... đảm bảo phục vụ tốt nhất hoạt động giảng dạy, học tập. SV ngành SPSH sử dụng các phòng học đa phương tiện ở các giảng đường (75 phòng), phòng học thông minh (01 phòng) và phòng thực hành ngoại ngữ, tin học (15 phòng) theo bố trí của Phòng Đào tạo ĐH. Văn phòng Khoa SP

được Nhà trường bố trí tại tầng 8 của nhà 15 tầng với 01 văn phòng, 01 phòng họp. Văn phòng Khoa và phòng họp được trang bị đầy đủ hệ thống bàn ghế, tủ đựng tài liệu, máy tính với các phần mềm quản lý, máy in, máy chiếu, Internet để hỗ trợ các hoạt động quản lý đào tạo, nghiên cứu và trao đổi khoa học với các nhà khoa học trong nước và quốc tế [H9.09.01.02]\*. Hệ thống máy tính tại văn phòng Khoa được cài đặt các phần mềm quản lý hoạt động đào tạo như đăng ký TC, quản lý thi HP, v.v,... Hệ thống CSVC của Khoa SP thường xuyên được Nhà trường quan tâm sửa chữa, nâng cấp kịp thời [H9.09.01.03]\*, [H9.09.01.04]\*. Tuy nhiên chưa có phòng làm việc và sinh hoạt chuyên môn riêng cho từng Bộ môn của khoa SP. Việc khảo sát mức độ hài lòng của CB, GV, viên chức và NH về hệ thống phòng làm việc, phòng học và các phòng chức năng được nhà trường triển khai hàng năm [H9.09.01.05]. Kết quả phản hồi từ các khảo sát này là cơ sở để Nhà trường và Khoa điều chỉnh các biện pháp quản lý, bổ sung trang thiết bị, cải tạo, nâng cấp các phòng học, hội trường, thư viện, v.v... nhằm đáp ứng các yêu cầu của hoạt động đào tạo và NCKH.

## **2. Điểm mạnh**

Nhà trường có hệ thống phòng làm việc, phòng học, các phòng chức năng phù hợp, đảm bảo diện tích theo quy định để hỗ trợ hoạt động đào tạo và NCKH của GV, SV Khoa SP.

Hệ thống phòng làm việc, phòng chức năng được trang bị đầy đủ trang thiết bị phù hợp để hỗ trợ các hoạt động đào tạo và nghiên cứu phục vụ CTĐT.

## **3. Điểm tồn tại**

Chưa có hệ thống phòng làm việc, phòng sinh hoạt chuyên môn riêng của từng Bộ môn trong Khoa SP.

## **4. Kế hoạch hành động**

<b>TT</b>	<b>Mục tiêu</b>	<b>Nội dung</b>	<b>Đơn vị, người thực hiện</b>	<b>Thời gian thực hiện</b>	<b>Ghi chú</b>
1	Khắc	Nhà trường bố trí phòng làm	Phòng Đào tạo,	Hàng năm,	



	phục tồn tại	việc, phòng sinh hoạt chuyên môn riêng cho từng Bộ môn đảm bảo việc sinh hoạt chuyên môn, để GV có chỗ ngồi làm việc, NCKH và tiếp xúc với SV để hướng dẫn HP, đồ án, đề án.	Phòng CSVC, Phòng HC - TC, Khoa SP	từ năm học 2025-2026	
2	Phát huy điểm mạnh	Nhà trường tiếp tục trang bị hệ thống trang thiết bị đầy đủ hơn ở các phòng học, phòng chức năng nhằm nâng cao hơn hoạt động giảng dạy, học tập của GV và SV.	Phòng HC - TC, Phòng CSVC, Khoa SP	Hàng năm, từ năm học 2025-2026	
		Khoa SP tiếp tục hoàn thiện cơ sở cho các phòng nghiệp vụ để hỗ trợ có hiệu quả hơn và thu hút GV, SV trong Phòng HC - TC, Phòng CSVC, Khoa SP Khoa đến làm việc.	Phòng Hành chính - tổng hợp, Phòng CSVC, Khoa SP	Hàng năm, từ năm học 2025-2026	

**5. Tự đánh giá:** Mức đạt được của tiêu chí là 5/7.

**Tiêu chí 9.2. Thư viện và các nguồn học liệu phù hợp và được cập nhật để hỗ trợ các hoạt động đào tạo và nghiên cứu.**

**1. Mô tả hiện trạng**

Nhà trường có Thư viện phục vụ hoạt động đào tạo và nghiên cứu của CTĐT. Thư viện là đơn vị tổ chức và quản lý các hoạt động thông tin - thư viện, phục vụ công tác đào tạo, NCKH của GV, HV và SV trong Trường. Thư viện và các nguồn học liệu phù hợp hỗ trợ các hoạt động đào tạo và nghiên cứu. Vì vậy, SV SPSH được tiếp cận nguồn tư liệu, giáo trình, tài liệu tham khảo tiếng Việt và tiếng nước ngoài từ Thư viện của Trường ĐHQN khá thuận lợi. Thư viện có tổng diện tích sàn xây dựng là 3.339 m<sup>2</sup>, bao gồm tòa nhà Thư viện trung tâm 3

tầng, được xây dựng theo kiến trúc Pháp cổ và dãy nhà trệt liền kề. Thư viện có 01 phòng giáo trình và 12 phòng đọc với 700 chỗ ngồi, trong đó bao gồm 02 phòng đọc mở, 01 phòng mượn, 01 phòng đọc thân thiện (phòng seminar của Khoa Toán), 02 phòng truy cập Internet với 60 máy tính được nối mạng tốc độ cao, và 07 phòng tự học **[H9.09.02.01]**. Nhằm định hướng cho bạn đọc, Thư viện đã gắn các bảng hướng dẫn tra cứu tài liệu tại lối đi hành lang, bên trong các phòng đọc, phòng truy cập Internet, trên website của đơn vị, đồng thời đã ban hành Nội quy sử dụng Thư viện, cung cấp đầy đủ các văn bản, thông báo công khai trên website của Thư viện (<http://lib.qnu.edu.vn/thu-vien>) như quy định thời gian phục vụ, quy định đèn sách... Trong các buổi sinh hoạt công dân đầu khóa, Thư viện có báo cáo hướng dẫn SV khai thác, sử dụng nguồn thông tin – tư liệu của Nhà trường **[H9.09.02.02]**.

Bên cạnh đó, Thư viện được trang bị đầy đủ các trang thiết bị để hoạt động, bao gồm chỗ ngồi, bàn ghế, máy tính, thiết bị, phần mềm tra cứu và nguồn học liệu phong phú với nhiều hình thức như sách, tạp chí, e-book, cơ sở dữ liệu điện tử. Tuy nhiên, những đề án đổi mới của Thư viện vẫn chưa thực sự theo hướng hiện đại hóa, nên nhiều khâu trong công tác quản lý và tra cứu vẫn còn dựa theo mô hình truyền thống. Do vậy, Thư viện đã đề xuất các biện pháp đổi mới về hoạt động theo hướng hiện đại và tối ưu hơn, giúp nâng cao hiệu suất tra cứu cho người sử dụng **[H9.09.02.03]**.

Trong việc tra cứu nguồn tài liệu, Thư viện cũng có những văn bản hướng dẫn khai thác cơ sở dữ liệu bằng phần mềm CDS/ISIS, khai thác dữ liệu ProQuest Central, hướng dẫn tra cứu CSDL Mathscunet và hướng dẫn sử dụng Thư viện pháp luật trực tuyến **[H9.09.02.04]**.

Nguồn tài liệu, học liệu của Thư viện không ngừng được cập nhật để đáp ứng nhu cầu đào tạo và nghiên cứu. Cụ thể, hiện tại, Thư viện đang phục vụ gần 30.000 đầu sách (gồm sách Việt văn và Ngoại văn), gần 3.000 luận văn, luận án, đề án các loại, hơn 70 đầu báo và tạp chí trong nước và nước ngoài. Đối với ngành SPSH, Thư viện có tổng cộng 1.245 đầu sách chuyên ngành, 274 luận

văn, 74 tài liệu tham khảo, 106 giáo trình và bài giảng, và 28 từ điển phục vụ trực tiếp cho ngành này. Đặc biệt, Thư viện làm việc với các khoa để cập nhật danh mục tài liệu hàng năm, nhưng một số ngành học vẫn chưa được bổ sung tài liệu tham khảo kịp thời, ảnh hưởng đến nhu cầu nghiên cứu của SV.

Trong giai đoạn 2017-2023, Thư viện đã bổ sung 1.186 tài liệu mới, bao gồm sách chuyên ngành, giáo trình, bài giảng và tài liệu tham khảo. Riêng năm 2020, Thư viện đã bổ sung 805 đầu tài liệu. Hàng năm, danh mục sách giáo trình, sách tiếng Anh, sách tham khảo, tập bài giảng được Trung tâm gửi về cho Khoa SP để rà soát và cập nhật nhằm bổ sung đầy đủ tài liệu để hỗ trợ hoạt động nghiên cứu và học tập của SV ngành SPSH. Tuy nhiên, Thư viện hiện chưa triển khai các cải tiến cần thiết về không gian phòng đọc theo hướng hiện đại và tiện nghi hơn, để tạo sự thu hút và nâng cao trải nghiệm của bạn đọc. Với sự chỉ đạo của Ban Lãnh đạo Khoa, các GV thường xuyên cập nhật bài giảng, tích cực đăng ký biên soạn các giáo trình mới phục vụ cho HP, đồng thời hằng năm các khoa cũng rà soát các tài liệu tại Thư viện để đăng ký bổ sung nhằm đáp ứng nhu cầu đào tạo của từng ngành. Nhờ đó, nguồn học liệu của Thư viện luôn được đổi mới, cập nhật, đáp ứng nhu cầu học tập, nghiên cứu của GV và SV toàn Trường, trong đó có ngành SPSH [**H9.09.02.05**], [**H9.09.02.06**]. Trên cơ sở các quy chế, quy định đã được Bộ GD&ĐT ban hành, hệ thống giám sát cấp Trường và cấp Khoa về sự tiến bộ trong học tập và rèn luyện, KQHT, khối lượng học tập của SV được trình bày một cách cụ thể, chi tiết trong CTĐT do Trường ĐHQN ban hành và trong ĐCCTHP. Đề cương chi tiết của ngành SPSH nêu rõ mục tiêu đạt được, phương thức kiểm tra, đánh giá cụ thể đối với từng môn học như mức độ chuyên cần, thái độ học tập, hình thức và cách thức đánh giá quá trình, cuối kỳ và được công khai cho SV vào đầu học kỳ. Theo đó, SV sẽ được giám sát chặt chẽ, chính xác trong mỗi tiết học cũng như trong suốt quá trình học tập của mỗi HP bởi các GV phụ trách HP [**H1.01.01.09**].

Thư viện Trường ĐHQN có dữ liệu theo dõi về hoạt động để hỗ trợ các hoạt động đào tạo và nghiên cứu. Hàng năm, Trung tâm tiến hành đánh giá mức

độ đáp ứng của Thư viện về tài liệu và CSVC phục vụ nhu cầu đào tạo thông qua việc khảo sát ý kiến nhằm đánh giá mức độ hài lòng của bạn đọc [H9.09.02.07]. Nhìn chung, kết quả khảo sát cho thấy GV, SV và học viên đều đồng ý rằng các đầu sách, báo và các tài liệu đáp ứng về cơ bản nhu cầu học tập, tham khảo của SV, quy trình mượn, trả sách và tài liệu khá rõ ràng, hợp lý, 90% bạn đọc đánh giá Thư viện có đủ không gian cho học tập và tra cứu tài liệu, đáp ứng đủ tài liệu.

Bên cạnh đó, nhằm xây dựng phong trào đọc sách và không gian văn hóa đọc bổ ích, thiết thực cho nhiều đối tượng bạn đọc, Thư viện và Hội SV đã phối hợp tổ chức “Ngày sách Việt Nam” và trình bày bản đồ và trưng bày tư liệu [H9.09.02.08].

Nhìn chung, Thư viện Trường ĐHQN đã đáp ứng cơ bản nhu cầu đào tạo và nghiên cứu của GV và SV toàn Trường, trong đó có ngành SPSH. Các quy trình mượn trả tài liệu rõ ràng và minh bạch. Định hướng đổi mới của Thư viện hứa hẹn sẽ mang lại nhiều cải thiện tích cực trong tương lai.

## **2. Điểm mạnh**

Trường có thư viện, phòng đọc đầy đủ trang thiết bị phục vụ hoạt động đào tạo và nghiên cứu đối với ngành SPSH.

Thư viện, phòng đọc có nội quy, bảng hướng dẫn giúp NH thuận tiện trong việc tiếp cận, tra cứu, sử dụng cơ sở vật chất và nguồn học liệu.

Thư viện có đầy đủ học liệu như giáo trình, tài liệu, sách tham khảo phù hợp ở dạng bản in và bản điện tử để hỗ trợ các hoạt động đào tạo và nghiên cứu đối với ngành SPSH.

Thư viện tiến hành lấy ý kiến đánh giá của GV, SV và các bên liên quan về mức độ phù hợp của Trung tâm nhằm xây dựng dữ liệu theo dõi về hoạt động của đơn vị.

### 3. Điểm tồn tại

- Những đề án đổi mới của Thư viện vẫn chưa thực sự theo hướng hiện đại hóa. Do vậy, nhiều khâu trong công tác quản lý và tra cứu vẫn còn dựa theo mô hình truyền thống.

- Thư viện chưa cải tạo phòng đọc theo hướng tiện nghi, hiện đại để tạo sự thu hút SV.

- Nguồn tài liệu tham khảo phục vụ cho một số ngành học vẫn chưa được cập nhật kịp thời.

### 4. Kế hoạch hành động

TT	Mục tiêu	Nội dung	Đơn vị, người thực hiện	Thời gian thực hiện	Ghi chú
1	Khắc phục tồn tại	Nhà trường tiếp tục đầu tư và trang bị phần mềm quản lý Thư viện hiện đại trong thời gian tới, xây dựng cổng thông tin điện tử và phát triển tài nguyên số. Cần có kế hoạch nâng cấp, và cải tạo phòng đọc theo hướng hiện đại, tiện nghi. Thư viện cần cập nhật nguồn tài liệu tham khảo và tài liệu nước ngoài kịp thời, đáp ứng nhu cầu đào tạo, NCKH của SV.	Phòng CSVC, Thư viện, Khoa SP	Hàng năm, từ năm học 2025-2026	
2	Phát huy điểm mạnh	Tiếp tục cập nhật nguồn tài liệu, nguồn tài liệu nước ngoài, nguồn tài liệu số và các phần mềm khai thác dữ liệu.	Thư viện	Hàng năm, từ năm học 2025-2026	
		Thư viện tiếp tục tiến hành thu thập ý kiến đánh giá của GV, SV qua các kênh để điều chỉnh mức độ phù hợp nhằm xây dựng dữ liệu theo dõi về hoạt động của đơn vị.	Thư viện	Hàng năm, từ năm học 2025-2026	

**5. Tự đánh giá: Mức đạt được của tiêu chí 5/7.**

**Tiêu chí 9.3. Phòng thí nghiệm, thực hành và trang thiết bị phù hợp và được cập nhật để hỗ trợ các hoạt động đào tạo và nghiên cứu.**

**1. Mô tả hiện trạng**

Với mục tiêu nâng cao CLĐT, Trường ĐHQN rất chú trọng đầu tư cho hệ thống phòng thí nghiệm - thực hành với các trang thiết bị hiện đại và phù hợp với nhu cầu của môn học. Các năm từ 2019 trở về trước, SV ngành SPSH được sử dụng 5 phòng thí nghiệm thực hành tại khu nhà A6 [H9.09.03.01]. Bắt đầu từ năm học 2020, Nhà trường đã xây dựng 2 phòng học thông minh đa năng (tại nhà A1, phòng 109 và 110). Phòng học thông minh bên cạnh việc trang bị các ứng dụng phần mềm hiện đại với đầy đủ tính năng cần có, còn trang bị các CSVC hiện đại bao gồm màn hình tương tác, máy tính tối tân và các phụ kiện hiện đại như loa âm thanh nổi, tai nghe chuyên dụng cũng như các vật dụng như bàn ghế có thiết kế mới phù hợp với đặc thù của phòng học thông minh [H9.09.03.02].

Hàng năm, phòng lab, phòng học thông minh, phòng thí nghiệm, thực hành và các trang thiết bị trong phòng thí nghiệm, thực hành luôn được Nhà trường duy tu, bảo dưỡng và cập nhật, nâng cấp để đáp ứng nhu cầu về đào tạo và nghiên cứu. Tuy nhiên, công tác bảo trì, bảo dưỡng trang thiết bị tại một số thời điểm chưa được thực hiện kịp thời, dẫn đến ảnh hưởng đến hiệu quả sử dụng. Vì vậy, Nhà trường đều tổ chức kiểm tra định kỳ đối với các trang thiết bị trong các phòng thực hành để tiến hành bảo trì, sửa chữa và nâng cấp để phù hợp với những thay đổi của CTĐT [H9.09.03.03], [H9.09.03.04].

Dưới sự chỉ đạo của Nhà trường và sự quản lý thống nhất của Phòng CSVC, cùng với đội ngũ nhân viên chuyên trách, việc quản lý và sử dụng trang thiết bị được đảm bảo sử dụng một cách hiệu quả. Hiện nay, phần mềm quản lý tài sản của Nhà trường đang từng bước được hoàn thiện, nhưng chưa triển khai phân quyền đến các khoa và phòng ban để tối ưu hóa vai trò quản lý của từng đơn vị. Để thuận tiện cho SV đến thực hành tin học, ngoại ngữ gắn liền với đặc

thù nghề nghiệp, nhà Trường ban hành Quy định sử dụng phòng máy rõ ràng **[H9.09.03.05]**.

Nhà trường luôn quan tâm đến công năng sử dụng của các thiết bị tại phòng học, trong đó có phòng thực hành ngoại ngữ. Nhà trường đã bố trí nhân viên hướng dẫn sử dụng cho SV ở phòng thực hành tin học, phòng lab có hồ sơ theo dõi. **[H9.09.03.06]**.

Cuối mỗi năm học, Nhà trường còn triển khai khảo sát sự hài lòng về mức độ đáp ứng nhu cầu của SV và GV về trang thiết bị và chất lượng phục vụ của CSVC tại Nhà trường. Từ đó, Nhà trường và Khoa sẽ đưa ra các giải pháp kịp thời và phù hợp nhằm nâng cao hiệu quả quản lý và sử dụng các trang thiết bị **[H9.09.03.07]**.

Khoa SP được trang bị 3 phòng NVSP bên khu A7 nhằm phục vụ cho việc rèn luyện NVSP. Các phòng này được trang bị các thiết bị cần thiết như bàn ghế, máy chiếu, đồ dùng dạy học và hệ thống quạt điện, điều hòa nhằm đảm bảo nhiệt độ, ánh sáng phù hợp tốt với nhu cầu thực hành nghề nghiệp của SV của Khoa SP nói chung và SV ngành SPSH nói riêng **[H9.09.03.08]**. Mặc dù vậy, một số trang thiết bị tại các phòng thực hành và NVSP chưa được khai thác hết tiềm năng do hạn chế trong việc điều phối hoặc thiếu các giải pháp tối ưu hóa hiệu quả sử dụng. Đây cũng là vấn đề mà Nhà trường đang từng bước khắc phục.

Nhìn chung, hệ thống trang thiết bị của Nhà trường đã tạo điều kiện thuận lợi để SV ngành SPSH tiếp cận gần hơn với môi trường làm việc thực tế, đồng thời hỗ trợ tích cực cho các hoạt động đào tạo và nghiên cứu.

## ***2. Điểm mạnh***

Có đầy đủ phòng thực hành nghiệp vụ và trang thiết bị phù hợp để hỗ trợ các hoạt động đào tạo và nghiên cứu đối với ngành SPSH.

Các trang thiết bị phòng thực hành nghiệp vụ thường xuyên được Nhà trường duy tu, bảo dưỡng, nâng cấp đáp ứng nhu cầu đào tạo và nghiên cứu.

Các phòng thực hành nghiệp vụ của luôn có nhân viên phụ trách hỗ trợ, phục vụ; có hồ sơ theo dõi, quản lý; hằng năm Trường có đánh giá hiệu quả sử dụng các trang thiết bị.

### **3. Điểm tồn tại**

Nhà trường đã có phần mềm quản lý tài sản nhưng chưa có sự phân quyền để các khoa, phòng chức năng được tham gia quản lý tài sản của đơn vị mình.

Công tác bảo dưỡng, bảo trì trang thiết bị được Nhà trường quan tâm và thực hiện, tuy nhiên ở một số thời điểm chưa được kịp thời.

Một số trang thiết bị phòng thực hành, phòng Nghiệp vụ của Khoa SP vẫn còn chưa được khai thác hiệu quả.

### **4. Kế hoạch hành động**

<b>TT</b>	<b>Mục tiêu</b>	<b>Nội dung</b>	<b>Đơn vị, người thực hiện</b>	<b>Thời gian thực hiện</b>	<b>Ghi chú</b>
1	Khắc phục tồn tại	Các phòng thực hành, phòng Nghiệp vụ của Khoa cần được đầu tư trang bị thêm các trang thiết bị hiện đại để phục vụ được tốt hơn và thu hút SV, GV đến thực hành nghề nghiệp.	Phòng CSVC, Khoa SP	Hàng năm, từ năm học 2025-2026	
2	Phát huy điểm mạnh	Tiếp tục hoàn thiện phòng nghiệp vụ SP đầy đủ các trang thiết bị hiện đại hơn nữa để phục vụ tốt cho việc rèn luyện nghiệp vụ cho SV và GV.	Trường ĐHQN, Khoa SP	Hàng năm, từ năm học 2025-2026	
		Tiếp tục đầu tư các trang thiết bị hiện đại hơn nữa, nâng cho phòng thực hành tin học, đáp ứng tốt các yêu cầu của thời đại công nghệ đảm bảo hỗ trợ tốt	Trường ĐHQN, Khoa SP	Hàng năm, từ năm học 2025-2026	



		nhất các hoạt động đào tạo và nghiên cứu của SV.			
		Công tác kiểm tra, bảo dưỡng và nâng cấp thiết bị cần được kịp thời và thường xuyên hơn.	Trường ĐHQN	Hàng năm, từ năm học 2025-2026	

**5. Tự đánh giá: Mức đạt được của tiêu chí 5/7.**

**Tiêu chí 9.4. Hệ thống công nghệ thông tin phù hợp và được cập nhật để hỗ trợ các hoạt động đào tạo và nghiên cứu**

**1. Mô tả hiện trạng**

Trường ĐHQN xây dựng mô hình trường học điện tử, đảm bảo nguyên tắc ứng dụng công nghệ thông tin một cách hiệu quả, thiết thực, nhằm hiện đại hóa công tác quản lý, đổi mới phương pháp dạy - học, đáp ứng hoạt động đào tạo và NCKH, góp phần nâng cao chất lượng giáo dục.

Trong những năm qua, cùng với sự phát triển của công nghệ thông tin, CSVC về công nghệ thông tin, Nhà trường đã từng bước tăng cường đầu tư, trang bị máy tính, máy chiếu phục vụ công tác giảng dạy và học tập [H9.09.04.01]. Nhà A7 và Nhà 4 tầng được trang bị đầy đủ thiết bị công nghệ thông tin phục vụ công tác quản lý, điều hành với hơn 700 máy tính, đảm bảo tất cả SV đến học đều có máy tính để sử dụng. Thư viện được trang bị 60 máy tính phục vụ nhu cầu khai thác tư liệu của SV, CB và hơn 300 máy tính trang bị tại phòng làm việc của các khoa, phòng chức năng [H9.09.04.02]. Khoa SP được trang bị hệ thống phòng Lab theo hình thức đặc thù riêng và Nhà trường còn đặc biệt xây dựng phòng học thông minh và trang bị cho chuyên ngành ngoại ngữ phần mềm tổ chức thi, hợp tác và hỗ trợ ngân hàng đề thi tiếng Anh chuẩn hóa theo Khung năng lực ngoại ngữ 6 bậc của Việt Nam [H9.09.04.03], [H9.09.04.04].

Nhà trường chú trọng thực hiện kế hoạch đầy mạnh ứng dụng công nghệ thông tin, tăng cường đầu tư hạ tầng công nghệ thông tin phục vụ hoạt động dạy

- học và NCKH. Nhà trường đã hợp đồng với Công ty PSC nâng cấp và hoàn thiện website của Trường, Khoa; hoàn thiện và đưa vào sử dụng các phần mềm quản lý đào tạo, tính thù lao giảng dạy (PMS), quản trị nhân sự (HRM), khảo sát ý kiến (eSurvey), quản lý tạp chí (JMS), dạy học trực tuyến (e-learning), quản lý tài sản, quản lý dữ liệu. Sự vận hành của Nhà trường được quản lý bởi một hệ thống phần mềm nên tất cả các hoạt động như quản lý đào tạo, quản lý SV, quản lý giáo viên, quản lý các kỳ thi, xếp thời khóa biểu, quản lý tài chính, quản lý CSVC, quản lý thư viện, v.v... đều được thực hiện một cách rất khoa học. Phần mềm luôn được cập nhật thường xuyên để hỗ trợ hiệu quả các hoạt động của Trường [H9.09.04.05].

Nhà trường đã thành lập Trung tâm Công nghệ thông tin và Truyền thông với nhiệm vụ duy trì sự hoạt động ổn định, an toàn hệ thống công nghệ thông tin trong toàn Trường, là đầu mối tiếp nhận và xử lý các vấn đề kỹ thuật về website, đường truyền, mạng máy tính. Các viên chức của Trung tâm được giao chức năng và nhiệm vụ rõ ràng để phụ trách hệ thống mạng, hệ thống máy tính, phần mềm và được Nhà trường tạo điều kiện cho các viên chức tham gia các lớp tập huấn nhằm nâng cao trình độ chuyên môn nghiệp vụ, giúp hệ thống vận hành hiệu quả. [H9.09.04.06].

Toàn trường đã được phủ sóng wifi; viên chức, SV và khách đến làm việc tại Trường được cấp tài khoản email với tên miền @qnu.edu.vn và được sử dụng Internet miễn phí. SV được sử dụng máy tính và wifi miễn phí để đăng ký môn học qua mạng internet, tìm kiếm tài liệu, v.v.... [H9.09.04.07]. Hạ tầng và trang thiết bị công nghệ thông tin phục vụ quản lý và dạy - học gồm: mạng LAN, Internet tốc độ cao, mạng không dây (wifi). Hiện tại, Trường đang sử dụng 2 đường FTTH cáp quang tốc độ cao để cung cấp dịch vụ internet cho tất cả các phòng máy, phòng tra cứu thông tin tại Thư viện, Nhà 15 tầng, Nhà 4 tầng, Hội trường, giảng đường, nhà làm việc, Ký túc xá; Một đường truyền kênh riêng cho các máy chủ để cung cấp các dịch vụ như website hay các dịch vụ tiện ích khác phục vụ cho hoạt động đào tạo và NCKH [H9.09.04.08], [H9.09.04.09].

Công tác quảng bá, tuyên truyền cũng được Nhà trường rất quan tâm. Nhà trường đã xây dựng cổng thông tin điện tử, thành lập Ban Biên tập Trang Thông tin điện tử, đầu tư về nội dung và hình ảnh trên trang website và thường xuyên nâng cấp hệ thống, giúp cho NH và công chúng có cơ hội nắm bắt đầy đủ thông tin về Trường **[H9.09.04.10]**.

Việc sử dụng các thiết bị công nghệ thông tin đều được quản lý, lập sổ theo dõi chặt chẽ **[H9.09.04.11]**. Nhà trường luôn thực hiện việc sửa chữa, định kỳ duy tu, bảo dưỡng phòng máy tính, phần cứng, phần mềm, các mạng truyền thông và trang thông tin điện tử, đẩy mạnh đầu tư hoàn thiện hạ tầng công nghệ thông tin **[H9.09.04.12]**.

Nhà trường thường xuyên triển khai các biện pháp đảm bảo an toàn an ninh đối với các hệ thống công nghệ thông tin (phần cứng, phần mềm, website, v.v...), thường xuyên rà soát, khắc phục các nguy cơ mất an toàn, an ninh thông tin **[H9.09.04.13]**.

Để giúp cho CB, công chức, viên chức trong Trường có cái nhìn tổng quan về tình hình an toàn thông tin trong nước, cũng như trong đơn vị, Trường đã trang bị kỹ năng ứng dụng công nghệ thông tin để tự bảo vệ, lưu trữ dữ liệu và khai thác Internet một cách an toàn, hiệu quả thông qua việc tổ chức các Hội thảo khoa học chuyên đề **[H9.09.04.14]**.

Hàng năm, Khoa SP và Nhà trường đều tổ chức lấy YKPH của các bên liên quan về hệ thống công nghệ thông tin của Trường. Nội dung khảo sát này được lồng ghép trong các khảo sát như khảo sát về chất lượng ngành học, mức độ hài lòng về hoạt động hỗ trợ đào tạo, ý kiến về CTĐT, v.v... Kết quả cho thấy về cơ bản viên chức, GV và NH hài lòng với hệ thống công nghệ thông tin của Nhà trường và đánh giá hệ thống công nghệ thông tin về cơ bản đáp ứng tốt các hoạt động học tập và nghiên cứu cũng như các hoạt động khác trong Trường **[H9.09.04.15]**.

## **2. Điểm mạnh**

Hệ thống công nghệ thông tin, máy tính, website, cổng thông tin điện tử, phần cứng, phần mềm, mạng Internet v.v....phù hợp để hỗ trợ các hoạt động đào tạo và nghiên cứu đối với ngành SPSH.

Hệ thống công nghệ thông tin luôn hoạt động ổn định, an toàn mang lại sự hài lòng và hỗ trợ hiệu quả cho các hoạt động đào tạo và nghiên cứu.

Hệ thống công nghệ thông tin luôn được Nhà trường đầu tư, nâng cấp, sửa chữa, duy tu, bảo dưỡng thường xuyên.

Định kỳ Nhà trường lấy YKPH của NH và GV về mức độ đáp ứng, hiệu quả sử dụng của hệ thống công nghệ thông tin.

## **3. Điểm tồn tại**

Chất lượng wifi ở một số khu vực và trong một số thời điểm còn chưa tốt, ảnh hưởng không nhỏ đến hoạt động dạy - học do số lượng người dùng lớn, khối lượng và số lượng các hoạt động truy cập nhiều. Phần mềm đăng ký HP vận hành chưa tốt vào những lúc cao điểm. Nhà trường đã triển khai Đề án dạy học trực tuyến nhưng vẫn chưa hoàn thành.

## **4. Kế hoạch hành động**

<b>TT</b>	<b>Mục tiêu</b>	<b>Nội dung</b>	<b>Đơn vị, người thực hiện</b>	<b>Thời gian thực hiện</b>	<b>Ghi chú</b>
1	Khắc phục điểm tồn tại	Cần nâng cấp chất lượng hệ thống wifi trong toàn Trường, thực hiện phân luồng đăng ký HP của SV sao cho hợp lý để tránh quá tải. Tiếp tục duy trì sự ổn định và an toàn, thực hiện nâng cấp hệ thống công nghệ thông tin. Cần triển khai Đề án dạy học trực tuyến.	Nhà trường, Phòng Đào tạo ĐH, Phòng Công nghệ Thông tin - Truyền thông	Hàng năm, từ năm học 2025-2026	

2	Phát huy điểm mạnh	Tiếp tục rà soát, bổ sung, nâng cấp và thay thế số máy tính cấu hình thấp và sửa chữa thiết bị kịp thời phục vụ tốt cho hoạt động giảng dạy và nghiên cứu.	Nhà trường, Phòng CSVC, Phòng Hành chính - Tổng hợp, Khoa SP	Hàng năm, từ năm học 2025- 2026	
---	--------------------------	--	--	---	--

**5. Tự đánh giá:** Mức đạt được của tiêu chí là 5/7.

**Tiêu chí 9.5: Các tiêu chuẩn về môi trường, sức khỏe, an ninh trật tự, an toàn được xác định và triển khai có lưu ý đến nhu cầu đặc thù của người khuyết tật.**

### **1. Mô tả hiện trạng**

ĐHQN luôn quan tâm đến các vấn đề vệ sinh môi trường, sức khỏe của CB và SV, an ninh trật tự; phương án phòng cháy chữa cháy; phương án cải tạo cảnh quan; phương án đầu tư trang thiết bị, dụng cụ y tế đều được trang bị tại các khu làm việc, ký túc xá. Môi trường giảng dạy, học tập và nghiên cứu khoa học của CB, GV, SV và học viên luôn được đảm bảo an toàn, xanh - sạch - đẹp.

Nhà trường luôn quan tâm đến công tác vệ sinh môi trường, kịp thời khắc phục ô nhiễm, cải thiện chất lượng môi trường; quản lý chất thải; kiểm soát và xử lý triệt để các điểm gây ô nhiễm môi trường [H9.09.05.01], [H9.09.05.02].

Xác định vấn đề môi trường - cảnh quan là yếu tố cốt lõi để phát triển, Nhà trường chú trọng đến việc trồng cây xanh, tạo không gian thoáng mát cho NH. Nhà trường đã ban hành nhiều văn bản hướng dẫn thực hiện nội dung môi trường thuộc tiêu chí Môi trường [H9.09.05.03]. Nhà trường đã đầu tư trang bị CSVC góp phần đảm bảo vệ sinh, hạn chế sự lây lan dịch bệnh. Đặc biệt, các hệ thống công trình vệ sinh bị hư hỏng, xuống cấp luôn được xử lý kịp thời. Công tác thu gom, vận chuyển và xử lý rác thải sinh hoạt được thực hiện hiệu quả, đảm bảo đúng quy định. Điển hình như mô hình thu gom, xử lý rác làm giảm đáng kể lượng rác thu gom, vận chuyển đưa đi xử lý, giải quyết được vấn đề ô nhiễm môi trường do rác thải gây ra. Nhà trường hợp đồng với doanh nghiệp

chuyên trách trong việc thu gom, vận chuyển và xử lý rác thải, nước thải sinh hoạt trước khi thải ra môi trường, đặc biệt là chất thải nguy hại ở các khu thí nghiệm, thực hành **[H9.09.05.04]**.

Trường đã thành lập Trạm Y tế phục vụ cho CB và SV của Trường, đảm bảo về CSVC, thiết bị y tế, nhân lực, đáp ứng nhu cầu được trợ giúp kịp thời cho CB và SV khi gặp vấn đề về sức khỏe. Theo dõi và quản lý tốt sức khỏe SV, giảng viên, viên chức và người lao động. CB và SV Khoa SP nói riêng đều có thể khám chữa bệnh định kỳ và được cấp phát thuốc tại Trạm Y tế **[H9.09.05.05]**. Nhà trường mở các đợt tuyên truyền, truyền thông, tư vấn về giới tính, sức khỏe và đặc biệt quan tâm đến sức khỏe của các SV nữ **[H9.09.05.06]**. Trạm Y tế phối hợp với các bệnh viện ở thành phố Quy Nhơn khám sức khỏe định kỳ mỗi năm 1 lần cho SV, CB và GV **[H9.09.05.07]**.

Từ năm học 2018 - 2019, Nhà trường đã đầu tư hệ thống nước lọc phục vụ nước uống tinh khiết cho SV tại khu vực giảng đường, thư viện, khu thí nghiệm thực hành và ký túc xá. Hàng năm, Trường cũng có các văn bản hướng dẫn để xử lý các trường hợp dịch bệnh bất thường xảy ra để bảo đảm sức khỏe, an toàn cho NH, viên chức và GV **[H9.09.05.08]**. Nhà trường thường xuyên thành lập Đoàn CB kiểm tra vệ sinh an toàn thực phẩm và vệ sinh tại Trường **[H9.09.05.09]**. Các dịch vụ căng-tin trong Trường luôn đảm bảo yêu cầu vệ sinh thực phẩm, đảm bảo an toàn, sức khỏe cho CB, SV. Căng-tin trong Trường cũng đã được Chi cục an toàn vệ sinh thực phẩm của Sở Y tế tỉnh Bình Định cấp Giấy chứng nhận công nhận cơ sở đủ điều kiện an toàn thực phẩm **[H9.09.05.10]**.

Để ngăn chặn sự xâm nhập và lây lan của dịch bệnh, Nhà trường thực hiện có hiệu quả các biện pháp phòng, chống dịch bệnh. Hàng năm, Nhà trường đều tiến hành công tác phun thuốc phòng dịch tại các Ký túc xá, Khu làm việc Trung tâm, Giảng đường và khuôn viên Trường **[H9.09.05.11]**.

Công tác đảm bảo an ninh, trật tự trong Trường chú trọng. Nhà trường có bộ phận Bảo vệ thường xuyên được bồi dưỡng về nghiệp vụ, chuyên môn để bảo vệ trật tự, an toàn, an ninh cho Nhà trường. Đội ngũ chuyên trách bảo vệ làm

việc theo đúng quy định và yêu cầu của Trường, trực bảo vệ 24/24 giờ trong tất cả các ngày, kể cả ngày lễ, Tết [H9.09.05.12]. Nhà trường đã phối hợp tốt với Công an Phường Nguyễn Văn Cừ và các Phường lân cận trong công tác bảo đảm an ninh, trật tự; giải quyết kịp thời những sự vụ, góp phần giữ gìn trật tự an toàn trong khu vực Trường [H9.09.05.13]. Bên cạnh đó, Nhà trường cũng đã thành lập đoàn công tác phối hợp với Công an địa phương kiểm tra, nắm bắt tình hình của SV nội trú và ngoại trú. Nhà trường còn có các lực lượng hỗ trợ vào thời điểm diễn ra các hoạt động đông người như Trung đội tự vệ, Đội Thanh niên xung kích [H9.09.05.14].

Nhà trường đã ban hành các văn bản Quy ước hoạt động mô hình “ĐHQN an toàn về an ninh trật tự”, tạo điều kiện cho viên chức, người lao động và SV phát huy tinh thần chủ động, sáng tạo trong công tác phòng, chống cháy, nổ, đảm bảo an ninh chính trị và trật tự an toàn xã hội trong khu vực Trường [H9.09.05.15]. Nhà trường đưa nội quy, quy chế phòng cháy chữa cháy, hình ảnh thiết bị chữa cháy ở các giảng đường, ký túc xá, Quy định về an toàn trong phòng thực hành thí nghiệm và Quy định bảo vệ Trường, Hội trường, nhà khách để SV và CB, GV thực hiện [H9.09.05.16].

Nhà trường đã trang bị các trang thiết bị, phương tiện phòng cháy chữa cháy, niêm yết nội quy tiêu lệnh chữa cháy; xây dựng các kế hoạch phòng cháy chữa cháy, phổ biến kiến thức về phòng cháy chữa cháy, ban hành các nội quy, quy định về việc thực hiện các điều kiện đảm bảo an toàn phòng cháy chữa cháy để tổ chức triển khai cho CB, giáo viên và toàn thể SV sinh trong trường. Nhà trường đã phối hợp với Phòng Cảnh sát phòng cháy, chữa cháy và cứu nạn, cứu hộ Công an tỉnh Bình Định tổ chức tập huấn, diễn tập các biện pháp ứng phó khẩn cấp với các tai nạn lao động, cháy nổ. Nhà trường tổ chức hoạt động tuyên truyền phòng cháy chữa cháy và rút kinh nghiệm diễn tập phòng cháy chữa cháy cho CB và SV. Nhà trường quyết định thành lập Ban Chỉ đạo và Đội phòng cháy chữa cháy Trường ĐHQN và kiểm tra về phòng cháy và chữa cháy, huấn luyện nghiệp vụ phòng cháy chữa cháy cho CB nhân viên của Trường [H9.09.05.17].

Hàng năm, Nhà trường luôn tổ chức các buổi tổng kết, báo cáo tổng kết, sơ kết nhằm đánh giá và rút kinh nghiệm việc thực hiện các hoạt động liên quan đến môi trường, sức khỏe, an toàn trên các khía cạnh như an ninh trật tự ký túc xá, an toàn giao thông, công tác sức khỏe và an toàn cho NH, viên chức và GV [H9.09.05.18].

Nhà trường cũng đã có những quan tâm, động viên, khen thưởng kịp thời đến những SV khuyết tật [H9.09.05.19].

Qua kết quả từ việc phản hồi của NH về mức độ hài lòng đối với môi trường và hệ thống CSVC của Nhà trường, có thể thấy viên chức, GV và NH đều hài lòng với mức độ khá cao [H9.09.05.20].

Với những kết quả mà Nhà trường đạt được, Nhà trường đã được Ủy ban nhân dân tỉnh Bình Định ra Quyết định công nhận Trường đạt tiêu chuẩn “An toàn về an ninh, trật tự” năm học 2017 - 2018 và cuối năm 2023 dưới sự chỉ đạo của Lãnh đạo Công an Phường Nguyễn Văn Cừ, Trường đã ra Quyết định đề nghị UBND tỉnh Bình Định xét duyệt, công nhận Trường ĐHQN đạt tiêu chuẩn “An toàn về an ninh, trật tự” năm 2023 và phân loại phong trào toàn dân bảo vệ An ninh Tổ quốc loại xuất sắc [H9.09.05.21].

## ***2. Điểm mạnh***

Nhà trường luôn quan tâm đến công tác vệ sinh môi trường, sức khỏe, an toàn thực phẩm, an ninh trật tự, phòng chống cháy nổ cho CB, GV và SV. Trường đã ban hành đầy đủ các văn bản quy định các tiêu chuẩn về môi trường, sức khỏe và an toàn. Nhà trường rất quan tâm đến việc lấy YKPH của các bên liên quan để có những điều chỉnh hợp lý nhằm xử lý kịp thời và an toàn các tình huống.

## ***3. Điểm tồn tại***

Một số khu vực của Nhà trường còn thiếu cây xanh, đặc biệt là khu vực được thiết kế để xe của SV. Những nội dung vệ sinh an toàn thực phẩm trong Trường chưa được đưa vào nội dung các tiết sinh hoạt hàng tháng.



#### 4. Kế hoạch hành động

TT	Mục tiêu	Nội dung	Đơn vị, người thực hiện	Thời gian thực hiện	Ghi chú
1	Khắc phục điểm tồn tại	Cần trồng các loại cây xanh tán rộng, phát triển nhanh, đặc biệt là khu vực được thiết kế để xe của SV.	Nhà trường, Phòng CTCT&SV, Phòng Hành chính - Tổng hợp	Hàng năm, từ năm học 2025-2026	
		Cần đưa vấn đề vệ sinh an toàn thực phẩm trong Trường vào nội dung các tiết sinh hoạt hàng tháng.	Nhà trường, Phòng CTCT&SV	Hàng năm, từ năm học 2025-2026	
2	Phát huy điểm mạnh	Tiếp tục quan tâm đến các tiêu chuẩn về môi trường, sức khỏe và an toàn cho NH và CB, GV trong trường; Xử lý kịp thời và an toàn các tình huống khẩn cấp.	Nhà trường	Hàng năm, từ năm học 2025-2026	
		Tiếp tục chú trọng đến việc lấy YKPH của SV, của các bên liên quan.	Nhà trường	Hàng năm, từ năm học 2025-2026	

#### 5. Tự đánh giá: Mức đạt được của tiêu chí 5/7.

##### Kết luận về Tiêu chuẩn 9

Giai đoạn 2018-2023, Khoa SP được Nhà trường hỗ trợ CSVC và trang thiết bị phục vụ giảng dạy, NCKH. Hệ thống phòng học, phòng chức năng đáp ứng nhu cầu đào tạo ngành SPSH; thư viện cung cấp tài liệu tham khảo; hệ thống CNTT hiện đại hỗ trợ hiệu quả học tập, giảng dạy và NCKH; cơ sở rèn luyện thể chất đầy đủ; chính sách đảm bảo an toàn, sức khỏe, môi trường triển khai hiệu quả.

Tuy nhiên, vẫn còn hạn chế: chưa có phòng làm việc riêng cho từng Bộ môn; thư viện cần hiện đại hóa, bổ sung tài liệu; trang thiết bị phòng thực hành

chưa đủ; khu vực nhà xe SV thiếu cây xanh, vệ sinh thực phẩm chưa được chú trọng.

Thời gian tới, Khoa SP sẽ phối hợp nâng cấp máy móc, thiết bị; khai thác hiệu quả CNTT trong đào tạo, nghiên cứu; đề xuất xây dựng thư viện điện tử, cải thiện wifi; tăng cường lấy ý kiến về môi trường, an toàn và sức khỏe.

Tự đánh giá theo 5 tiêu chí của tiêu chuẩn này, ngành SPSH đã đạt yêu cầu 5/5 tiêu chí với số điểm mỗi tiêu chí là 5/7 điểm.

Tiêu chí	Thang đánh giá							Tổng hợp theo Tiêu chuẩn 9		
	Chưa đạt			Đạt				Mức trung bình	Số tiêu chí đạt	Tỷ lệ số tiêu chí đạt (%)
	①	②	③	④	⑤	⑥	⑦			
Tiêu chí 9.1					5			5,0	5	100%
Tiêu chí 9.2					5					
Tiêu chí 9.3					5					
Tiêu chí 9.4					5					
Tiêu chí 9.5					5					

### **Tiêu chuẩn 10. Nâng cao chất lượng**

#### ***Mở đầu***

Nâng cao chất lượng GDDH là yếu tố quyết định sự phát triển của trường ĐH. Vì vậy, Trường ĐHQN và Khoa luôn chú trọng cải thiện chất lượng các ngành đào tạo. Công tác này được thực hiện chặt chẽ, dựa trên quy định của Bộ GD&ĐT và Trường ĐHQN, kết hợp thông tin phản hồi từ GV, SV, cựu SV, nhà tuyển dụng. Nhà trường và Khoa thường xuyên rà soát, cải tiến CTĐT, CTDH để nâng cao chất lượng dạy và học. Đồng thời, các kết quả NCKH cũng được áp dụng nhằm đáp ứng tốt hơn nhu cầu của NH và xã hội.

***Tiêu chí 10.1. Thông tin phản hồi và nhu cầu của các bên liên quan được sử dụng làm căn cứ để thiết kế và phát triển chương trình dạy học***

#### ***1. Mô tả hiện trạng***

Trường ĐHQN đã ban hành Quy định về xây dựng và phát triển CTĐT trong đó ghi rõ quy trình thiết kế CTDH có bước lấy YKPH của NH và các bên

liên quan **[H2.02.01.02]\***. Nhà Trường có hệ thống thu thập thông tin về nhu cầu nguồn nhân lực của xã hội và hệ thống thu thập thông tin phản hồi từ NH và các bên liên quan (gồm NH, chuyên gia, nhà sử dụng lao động, GV, và cựu SV) khi thiết kế CTDH. Cụ thể, Nhà Trường đã ban hành quy định lấy YKPH các bên liên quan tại Trường ĐHQN, trong đó quy định cụ thể các đơn vị thực hiện, quy trình tổ chức khảo sát ý kiến cho các đối tượng khác nhau. Nội dung khảo sát rất đa dạng về các hoạt động khác nhau và mỗi loại khảo sát đều có quy trình rõ ràng, cụ thể. Đối với việc khảo sát NH, phòng KT&ĐBCL lập kế hoạch khảo sát, thông báo đến các khoa và triển khai cho sinh viên thực hiện khảo sát qua tài khoản cá nhân. Khoa và phòng CTCT&SV tuyên truyền mục đích yêu cầu của việc lấy ý kiến người học và đôn đốc thúc sinh viên thực hiện khảo sát. Sau đó, phòng KR&ĐBCL thống kê dữ liệu khảo sát, lập báo cáo tổng hợp và tách và gửi riêng kết quả khảo sát cho khoa. Khoa tiếp tục tổ chức họp thảo luận về kết quả khảo sát và lập báo cáo về việc sử dụng thông tin khảo sát và các giải pháp cải tiến chất lượng. Tương tự, đối với việc khảo sát cựu NH và nhà sử dụng lao động, Khoa lập kế hoạch khảo sát và tổ chức khảo sát ý kiến bằng nhiều hình thức như trực tiếp, phát phiếu, qua email. Sau khi thu nhận thông tin phản hồi, khoa viết báo cáo tổng hợp, tổ chức họp thảo luận và lập báo cáo về việc sử dụng thông tin khảo sát và đề xuất các giải pháp cải tiến CLĐT **[H8.08.05.10]**. Trên cơ sở Kế hoạch Đảm bảo chất lượng giáo dục hàng năm, Nhà trường tiến hành các loại khảo sát, xác định đơn vị chịu trách nhiệm thu thập, xử lý thông tin và báo cáo kết quả khảo sát **[H10.10.01.01]**. Thông tin phản hồi của NH và các bên liên quan cũng như thông tin về nhu cầu nguồn nhân lực của xã hội được sử dụng làm căn cứ để phát triển CTDH. CTĐT và CTDH ngành SPSH được Khoa thiết kế và liên tục cập nhật, điều chỉnh, sửa đổi, bổ sung nhằm nâng cao CLĐT và đáp ứng nhu cầu xã hội. Việc thiết kế, sửa đổi và điều chỉnh chương trình SPSH thực hiện đúng quy trình theo kế hoạch của Nhà trường **[H1.01.01.11]\***, **[H1.01.01.12]\***, **[H1.01.01.13]\***. Ngoài ra, Khoa SP cũng luôn có kế hoạch lấy thông tin phản hồi và nhu cầu của các bên liên quan từ các nhà

sử dụng lao động, SV đang học, cựu SV, GV, chuyên gia cùng chuyên ngành và CB quản lý thông qua các phiếu khảo sát, các biên bản, báo cáo, hội nghị, hội thảo do Khoa tổ chức [H1.01.01.15]\*, [H1.01.01.16]\*, [H1.01.01.17]\*, [H1.01.01.18]\*, [H1.01.01.19]\*, [H1.01.01.20]\*, [H1.01.01.21]\*, [H1.01.01.22]\*, [H2.02.02.01]\*, [H2.02.02.02]\*.

Căn cứ kết quả khảo sát các bên liên quan CTĐT và CTDH được điều chỉnh phù hợp với yêu cầu của CĐR cũng như yêu cầu của xã hội [H10.10.01.02]\*. Khoa SP còn tham khảo, đối sánh với CTĐT ngành SPSH của các trường đại học uy tín trong nước [H1.01.01.14]\*. Sau đó CTĐT sẽ được trình Hội đồng Khoa học và Đào tạo của Trường thông qua đề ban hành, chính thức áp dụng và phổ biến đến GV, SV [H10.10.01.03]\*. Đồng thời, các CTDH có sửa đổi bổ sung qua các chu kỳ đánh giá của Trường ĐHQN được thể hiện trong các văn bản [H1.01.01.07]\*, [H1.01.01.08]\*, [H1.01.01.09]\*.

Thông tin phản hồi của các bên liên quan đã góp phần rất lớn giúp Nhà trường ngày càng hoàn thiện CTDH, qua đó nâng cao chất lượng dạy học, đáp ứng nhu cầu nguồn nhân lực chất lượng cao của xã hội.

## ***2. Điểm mạnh***

Nhà trường có các văn bản quy định rõ ràng về quy trình lấy YKPH của NH và các bên liên quan về CTDH và CTĐT. Việc thiết kế và điều chỉnh, bổ sung CTDH và CTĐT được thực hiện thường xuyên theo chu kỳ (2 năm một lần) và có dựa trên sự phản hồi của các bên liên quan. Công cụ khảo sát bằng phần mềm thuận tiện hiệu quả cao.

## ***3. Điểm tồn tại***

Số lượng nhà sử dụng lao động tham gia đóng góp ý kiến phản hồi cho CTDH còn chưa nhiều.

#### 4. Kế hoạch hành động

TT	Mục tiêu	Nội dung	Đơn vị, người thực hiện	Thời gian thực hiện	Ghi chú
1	Khắc phục tồn tại	Khoa tích cực hơn nữa trong việc tăng cường thu thập ý kiến phản hồi từ nhà sử dụng lao động về CTDH.	Khoa SP	Hàng năm, từ năm học 2025-2026	
2	Phát huy điểm mạnh	Nhà trường tiếp tục đẩy mạnh việc lấy YKPH từ NH và các bên liên quan với sự hỗ trợ của phần mềm khảo sát; Tiếp tục xây dựng, chỉnh sửa bổ sung CTDH, đáp ứng nhu cầu NH và xã hội.	Trường ĐHQN, Khoa SP	Hàng năm, từ năm học 2025-2026	

**5. Tự đánh giá:** Mức đạt được của tiêu chí là 5/7.

**Tiêu chí 10.2. Việc thiết kế và phát triển chương trình dạy học được thiết lập, được đánh giá và cải tiến.**

##### 1. Mô tả hiện trạng

Việc thiết kế và phát triển CTDH ngành SPSH được tiến hành đúng quy trình và quy định của Bộ GD&ĐT và Trường ĐHQN. Cụ thể, Khoa SP đã dựa trên Thông tư 07/2015/TT-BGDĐT ban hành quy trình xây dựng, thẩm định, ban hành CTĐT trình độ ĐH, ThS, TS và Thông tư 17/2021-TT-BGDĐT về xây dựng, thẩm định và ban hành CTĐT các trình độ của giáo dục ĐH [H10.10.02.01]\*. Khoa cũng dựa trên các Quy định về quy trình thiết kế, rà soát và cải tiến CTĐT do Trường ĐHQN ban hành để thiết kế và phát triển CTDH đúng quy trình [H10.10.02.02]\*. Căn cứ vào các quy định này, Khoa SP đã thực hiện cải tiến CTDH ngành SPSH 02 năm một lần (gần nhất vào năm 2020, 2022 và 2025) [H1.01.01.08]\*, [H1.01.01.09]\*.

Trường ĐH Quy Nhơn đã tiến hành cải tiến quy trình thiết kế và phát triển CTDH. Thứ nhất, về quy trình xây dựng CTĐT, theo quy định về xây dựng, phát

triển CTĐT trình độ ĐH năm 2019, quy trình xây dựng CTDH cùng với CTĐT gồm 10 bước. Quy định mới về xây dựng thẩm định và ban hành; rà soát, đánh giá và cải tiến CTĐT trình độ ĐH, ThS, TS tại Trường ĐH Quy Nhơn ban hành vào tháng 12/2022, quy trình xây dựng CTDH cùng với CTĐT bao gồm 11 bước, bổ sung thêm bước quy định chi tiết về quy trình xây dựng CDR của CTĐT. Thứ hai, về quy trình phát triển CTĐT, theo quyết định năm 2019, quy trình phát triển CTDH gồm 5 bước. Đến năm 2022, quy định mới được làm rõ, từ "quy trình phát triển CTĐT" thành "quy trình rà soát, đánh giá, cải tiến CTĐT, CDR của CTĐT". Quy trình mới này gồm 6 bước, bổ sung thêm bước quy định chi tiết về quy trình cập nhật CDR của CTĐT. Việc phát triển CTDH cùng với CTĐT vẫn quy định thực hiện ít nhất 2 năm một lần nhằm đảm bảo tính cập nhật với thực tiễn từ nhu cầu thị trường lao động [H10.10.02.02]\*.

## 2. Điểm mạnh

Việc thiết kế và phát triển CTDH ngành SPSH được thiết lập, đánh giá và cải tiến đúng quy trình, quy định. Việc rà soát, đánh giá và cải tiến được thực hiện theo định kỳ dựa trên cơ sở khảo sát sự hài lòng của các bên liên quan nhằm nâng cao CLĐT, đáp ứng tốt yêu cầu của xã hội.

## 3. Điểm tồn tại

Việc rà soát, cải tiến quy trình xây dựng, phát triển CTDH chưa có sự tham gia sâu rộng của các bên liên quan như GV, cựu HV, HV năm cuối, người sử dụng lao động.

## 4. Kế hoạch hành động

TT	Mục tiêu	Nội dung	Đơn vị, người thực hiện	Thời gian thực hiện	Ghi chú
1	Khắc phục tồn tại	Thu thập ý kiến đóng góp một cách rộng rãi và hiệu quả từ các bên liên quan như GV, cựu HV, HV năm cuối và người sử dụng lao động trong quá trình rà soát, cải tiến và phát triển chương trình đào tạo.	Trường ĐHQN, Khoa SP	Từ năm học 2025-2026	

2	Phát huy điểm mạnh	Khoa tiếp tục phối hợp tốt hơn nữa với các bên liên quan để CTDH ngành SPSH được thiết kế và phát triển đúng quy trình, quy định, có sự rà soát, đánh giá và thường xuyên cải tiến theo định kỳ dựa trên cơ sở khảo sát sự hài lòng của các bên liên quan nhằm nâng cao CLĐT, đáp ứng tốt yêu cầu của xã hội.	Trường ĐHQN, Khoa SP	Hàng năm, từ năm học 2025-2026	
---	--------------------	---	----------------------	--------------------------------	--

**5. Tự đánh giá:** Mức đạt được của tiêu chí: 4/7

***Tiêu chí 10.3. Quá trình dạy và học, việc đánh giá kết quả học tập của người học được rà soát và đánh giá thường xuyên để đảm bảo sự tương thích và phù hợp với chuẩn đầu ra***

***1. Mô tả hiện trạng***

Việc dạy - học và đánh giá kết quả học tập của người học luôn được Nhà trường quan tâm hàng đầu, cụ thể Nhà trường đã ban hành quy định rà soát, đánh giá quá trình dạy và học các ngành đào tạo trình độ đại học nhằm đảm bảo sự tương thích và phù hợp với CDR, trong đó, nêu rõ quy trình rà soát, đánh giá quá trình dạy và học gồm đầy đủ các bước từ lập kế hoạch, xác định thông tin cần thu thập, đối tượng và thời gian điều tra khảo sát đến việc thu thập thông tin liên quan đến việc rà soát, đánh giá quá trình dạy và học hay xây dựng báo cáo đánh giá về quá trình dạy và học đang thực hiện v.v... **[H10.10.03.01]\***. Trường ban hành kế hoạch đào tạo hệ ĐH chính quy vào đầu năm học và gửi kế hoạch năm học đến Khoa giúp khoa chủ động trong công tác giảng dạy cả năm học **[H10.10.03.02]**. Đầu học kỳ, Trường ban hành kế hoạch giảng dạy để các tổ chuyên môn của Khoa tiến hành đăng ký giảng viên phụ trách các học phần, đồng thời thông báo việc đăng ký học TC đến SV và hướng dẫn cách đăng ký HP trên trang web đăng ký HP <http://tinchi.qnu.edu.vn> **[H10.10.03.03]**. Cuối mỗi học kỳ, Trường triển khai kế hoạch lấy YKPH của SV về hoạt động giảng

dạy của GV nhằm rà soát, cải tiến, nâng cao chất lượng dạy học. Cụ thể, trong khảo sát này, SV đánh giá việc sử dụng các phương pháp dạy học, phương pháp đánh giá KQHT của GV. Sau mỗi học kỳ, Phòng KT&BDCL đều gửi báo cáo kết quả phản hồi của SV về hoạt động giảng dạy của GV cho Ban Giám hiệu Nhà trường, các Khoa để xem xét cải tiến phương pháp dạy học, kiểm tra, đánh giá phù hợp với CDR, [H2.02.02.01]\*, [H2.02.02.02]\*, [H10.10.03.04]\*. Từ đó, hàng năm Khoa tổ chức các buổi hội thảo, sinh hoạt chuyên môn cấp khoa, đặc biệt còn tổ chức hội thảo có sự tham gia của các giáo sư tiến sĩ nước ngoài nhằm góp phần đổi mới phương pháp giảng dạy – học tập [H10.10.03.05]. Ngoài ra, Khoa còn tổ chức các cuộc họp giữa Ban chủ nhiệm Khoa với CVHT, CB Đoàn, Hội để phổ biến cũng như tiếp nhận YKPH về vấn đề giảng dạy, học tập,...[H10.10.03.06]. Kết thúc học kì, Trường gửi thông báo xét KQHT đến Khoa, SV để nhận phản hồi nếu có vấn đề phát sinh [H10.10.03.07]\*. Đồng thời Nhà trường cũng rà soát chặt chẽ kết quả học tập của sinh viên, thống kê các trường hợp cảnh báo thôi học cũng như ra quyết định thôi học cho các sinh viên không đạt yêu cầu [H10.10.03.08]\*.

Trường ĐHQN đã triển khai rà soát và đánh giá thường xuyên việc sử dụng các phương pháp dạy và học, phương pháp đánh giá KQHT của SV trong CTĐT để đảm bảo sự tương thích và phù hợp với CDR. Việc kiểm tra đánh giá kết quả học tập của sinh viên được thực hiện theo Quy định tổ chức thi kết thúc học phần của Trường ĐHQN, và thường xuyên được thay đổi điều chỉnh cho phù hợp với nhu cầu của ngành đào tạo ở từng thời điểm [H10.10.03.09]\*. Vào cuối mỗi học kỳ, Khoa phối hợp với Phòng Khảo thí và Bảo đảm chất lượng tổ chức nghiêm túc các kỳ thi kết thúc học phần theo quy định. Đánh giá KQHT được tiến hành nghiêm túc từ khâu ra đề, tổ chức thi, chấm thi theo biểu mẫu quy định của Trường [H10.10.03.10]\*. Kết thúc mỗi kỳ thi, Nhà trường tổ chức họp tổng kết, đánh giá công tác tổ chức coi thi, ra đề, in sao đề thi, chấm thi,... để rút kinh nghiệm và cải tiến chất lượng công tác đánh giá KQHT SV phù hợp hơn [H10.10.03.11]\*. Ngoài ra, để đảm bảo sự tương thích giữa quá trình dạy



học, đánh giá KQHT, đầu mỗi năm học Nhà trường đều lên kế hoạch thanh tra năm học nêu rõ trách nhiệm giữa các phòng chức năng và Khoa [H10.10.03.12]\*. Cuối mỗi năm học, Trường thực hiện báo cáo thanh tra năm học nhằm phát hiện các vấn đề còn tồn tại, từ đó hoàn thiện các biện pháp cải tiến trong năm học tiếp theo [H10.10.03.13]\*. Các hoạt động diễn ra liên quan đến quá trình dạy học và đánh giá KQHT của SV, Khoa đều gắn liền với kế hoạch đảm bảo chất lượng giáo dục do Trường ban hành [H10.10.01.01]\*.

### **2. Điểm mạnh**

Trường có quy định cụ thể, hệ thống về việc rà soát, đánh giá quá trình dạy học; đánh giá kết quả hoạt động của SV, các phương pháp dạy và học, phương pháp đánh giá KQHT của SV trong CTĐT để đảm bảo sự tương thích với CDR.

### **3. Điểm tồn tại**

Việc rà soát, đánh giá việc sử dụng các phương pháp dạy và học, phương pháp đánh giá KQHT trong các ĐCCTHP để đảm bảo tương thích và phù hợp với CDR chưa được thực hiện một cách bài bản.

### **4. Kế hoạch hành động**

<b>TT</b>	<b>Mục tiêu</b>	<b>Nội dung</b>	<b>Đơn vị, người thực hiện</b>	<b>Thời gian thực hiện</b>	<b>Ghi chú</b>
1	Khắc phục tồn tại	Định kỳ rà soát, đánh giá việc sử dụng các phương pháp dạy và học, phương pháp đánh giá KQHT của SV trong các ĐCCTHP theo quy trình, hướng dẫn phát triển ĐCCTHP mới của Trường để đảm bảo sự tương thích và phù hợp hơn với CDR của HP và CDR của CTĐT.	Trường ĐHQN, Khoa SP	Hàng năm, từ năm học 2025-2026	
2	Phát	Các quy định về việc rà soát, đánh giá	Trường	Hàng năm,	

huy điểm mạnh	quá trình dạy học; đánh giá kết quả hoạt động của SV, các phương pháp dạy và học, phương pháp đánh giá KQHT của SV luôn được cập nhật và có tính hệ thống đảm bảo sự tương thích với CDR.	ĐHQN, Khoa SP	từ năm học 2025-2026	
---------------------	---	---------------	----------------------	--

**5. Tự đánh giá:** Mức đạt được của tiêu chí là 4/7.

***Tiêu chí 10.4. Các kết quả nghiên cứu khoa học được sử dụng để cải tiến việc dạy và học***

***1. Mô tả hiện trạng***

Trường ĐHQN và Khoa SP luôn coi trọng NCKH, khuyến khích và tạo điều kiện cho GV và SV tham gia NCKH, hướng đến các đề tài liên quan đến dạy và học. Về các đề tài NCKH các cấp của GV, nội dung các đề tài đều bám sát với CTĐT của ngành SPSH, không chỉ với các học phần trong khối kiến thức giáo dục chuyên nghiệp mà còn cả các học phần trong khối kiến thức giáo dục đại cương [H6.06.06.03]\*. Từ năm học 2018-2019 đến năm học 2022-2023, số đề tài nghiên cứu của GV đã thực hiện là 19 đề tài KH&CN các cấp, 04 sách phục vụ đào tạo đã được thẩm định, 02 sách được xuất bản, 77 bài báo trên các tạp chí khoa học và kỷ yếu hội nghị, hội thảo (được trình bày tại Bảng 10.4.1). [H6.06.06.03]\*, [H10.10.04.01]\*. Tất cả đều hướng đến mục tiêu phục vụ đào tạo, cải tiến việc dạy và học.

**Bảng 10.4.1: Thống kê đề tài NCKH liên quan dạy và học CTĐT ngành SPSH của GV giai đoạn 2019-2023**

TT	Loại hình NCKH		Số lượng đề tài NCKH	
			2018-2020	2021-2023
1	Đề tài KH&CN các cấp	Đề tài cấp Bộ	0	0
		Đề tài cấp Tỉnh	0	1
		Đề tài cấp Trường	10	8

2	Giáo trình đã thẩm định	1	3
3	Sách đã xuất bản		2
4	Bài báo trên tạp chí khoa học và kỹ yếu hội nghị, hội thảo	38	39

(Nguồn: Thống kê từ số liệu của Phòng Khoa học công nghệ và Hợp tác quốc tế)

Bên cạnh việc thực hiện đề tài NCKH, Khoa cũng thường xuyên tổ chức các buổi seminar cấp khoa và các hoạt động sinh hoạt chuyên môn khác như dự giờ, workshop,... với các chuyên gia trong và ngoài nước [H6.06.06.04]\*, [H10.10.04.02]\*. Đây là cơ hội để GV của khoa trao đổi chuyên môn, phổ biến các kết quả NCKH, từ đó áp dụng vào thực tiễn giảng dạy. So với quy định chung của cả nước và so với quy định hiện hành về giờ chuẩn NCKH của Trường và của Bộ GD&ĐT, số lượng giờ NCKH của các GV đạt tiêu chuẩn [H6.06.02.11]. Hoạt động NCKH đã hỗ trợ đắc lực cho các GV trong Khoa nâng cao kiến thức, tăng cường bổ sung biên soạn bài giảng, giáo trình, sách chuyên khảo,... phục vụ hoạt động dạy và học.

Khoa SP còn rất coi trọng việc đào tạo kỹ năng nghiên cứu cho SV, cụ thể số lượng SV ngành SPSH tham gia hoạt động nghiên cứu thông qua việc làm khóa luận tốt nghiệp và tham gia đề tài NCKH SV các cấp ngày càng tăng [H10.10.04.03]\* [H10.10.04.04]\*. Thống kê thành tích SV NCKH ngành SPSH trong những năm học gần đây được trình bày ở Bảng 10.4.2, 10.4.3, 10.4.4 [H10.10.04.03]\*

**Bảng 10.4.2. Kết quả NCKH SV ngành SPSH giai đoạn 2019 - 2023**

Năm học	Số lượng đề tài	Kết quả		
		Xuất sắc	Tốt	Khá
2021-2022	1	1		
2022-2023	3	1	2	

**Bảng 10.4.3. Số lượng đề tài NCKH SV ngành SPSH đạt giải các cấp giai đoạn 2019-2023**

Năm học	Cấp trường			Cấp bộ			
	Nhất	Nhì	Ba	Nhất	Nhì	Ba	Khuyến khích
2022-2023		1					

**Bảng 10.4.4. Số lượng SV và tỉ lệ (%) SV ngành SPSH tham gia NCKH giai đoạn 2019-2023**

Năm học	Số lượng SV tham gia NCKH	Tỉ lệ (% trên tổng số SV)
2021-2022	4/648	0.62%
2022-2023	11/715	1.54%

(Nguồn: Thống kê từ số liệu của Phòng Khoa học công nghệ và Hợp tác quốc tế)

Trong Hội nghị tổng kết NCKH SV ngành SPSH, các đề tài NCKH SV cũng được đánh giá là liên quan trực tiếp đến việc dạy và học của GV và SV ngành SPSH, tuy nhiên Khoa vẫn chưa chuyển tải các đề tài NCKH thành chuyên đề giảng dạy [H10.10.04.05]\*. Đặc biệt, Khoa đã tổ chức thành công hội thi NVSP liên quan đến cải tiến việc dạy và học, nhằm phổ biến, áp dụng kết quả NCKH [H10.10.04.06]\*.

## **2. Điểm mạnh**

Khoa tích cực triển khai phong trào NCKH, huy động được sự tham gia của hầu hết GV trong Khoa cũng như của SV với nhiều đề tài liên quan trực tiếp đến việc dạy và học. Trong 5 năm qua, GV ngành SPSH đã triển khai các hoạt động NCKH và đã có nhiều đề tài cấp trường, cấp tỉnh, cùng nhiều bài báo đăng tạp chí trong nước và quốc tế; cải tiến được hoạt động giảng dạy của GV và hoạt động học tập của SV ngày càng tốt hơn.

Khoa SP đã tổ chức nhiều hoạt động chuyên môn với hình thức đa dạng để phổ biến, áp dụng kết quả NCKH, cải tiến việc dạy và học.

## **3. Điểm tồn tại**

Các đề tài NCKH đã được phổ biến và áp dụng vào thực tiễn giảng dạy nhằm nâng cao chất lượng học tập và giảng dạy, nhưng chưa được chuyển tải thành nội dung/chuyên đề giảng dạy trong CTDH.

#### 4. Kế hoạch hành động

TT	Mục tiêu	Nội dung	Đơn vị, người thực hiện	Thời gian thực hiện	Ghi chú
1	Khắc phục tồn tại	Xây dựng kế hoạch cụ thể để tích hợp kết quả nghiên cứu khoa học vào CTĐT, thông qua việc phát triển các chuyên đề giảng dạy hoặc cập nhật nội dung học liệu phù hợp	Khoa SP	Hằng năm, từ năm học 2025-2026	
2	Phát huy điểm mạnh	Tiếp tục hỗ trợ và phát huy hoạt động NCKH cho GV và SV với những đề tài có tính ứng dụng cao, kết quả nghiên cứu được phục vụ tốt cho công tác giảng dạy, học tập cũng như trong thực tiễn GV và SV.	Khoa SP	Hằng năm, từ năm học 2025-2026	
		Tiếp tục tổ chức các buổi sinh hoạt chuyên môn với hình thức đa dạng để trao đổi kinh nghiệm, phổ biến các kết quả NCKH, đẩy mạnh phong trào NCKH.	Khoa SP	Hằng năm, từ năm học 2025-2026	

5. Tự đánh giá: Mức đạt được của tiêu chí: 4/7

**Tiêu chí 10.5. Chất lượng các dịch vụ hỗ trợ và tiện ích (tại thư viện, phòng thí nghiệm, hệ thống công nghệ thông tin và các dịch vụ hỗ trợ khác) được đánh giá và cải tiến**

##### 1. Mô tả hiện trạng

Trường ĐHQN có những văn bản quy định về việc đánh giá chất lượng các dịch vụ hỗ trợ và tiện ích. Bên cạnh đó, chất lượng các dịch vụ hỗ trợ còn được nâng cao thông qua việc thực hiện các biên bản cuộc họp giao ban định kỳ hàng tháng, thông qua Hội nghị viên chức hàng năm và các báo cáo thường kỳ của các đơn vị chức năng. Nhằm nâng cao chất lượng các dịch vụ hỗ trợ GV và

SV, Trường ĐHQN đã có những văn bản quy định, hướng dẫn cụ thể về quy định lấy YKPH của các bên liên quan, công tác đảm bảo chất lượng giáo dục, trong đó có liên quan đến nâng cao chất lượng các dịch vụ hỗ trợ và tiện ích tại thư viện, phòng thí nghiệm, hệ thống công nghệ thông tin và các dịch vụ hỗ trợ khác **[H8.08.05.10]**.

Việc đánh giá mức độ đáp ứng của các dịch vụ hỗ trợ và tiện ích được Nhà trường thực hiện rộng khắp và thường xuyên. Các đơn vị chức năng triển khai nhiều hình thức lấy ý kiến qua các kênh khảo sát, sinh hoạt lớp, tổ chức đối thoại giữa SV với Hiệu trưởng và đã thu thập được nhiều thông tin đề xuất, phản ánh xác đáng liên quan đến chất lượng dịch vụ hỗ trợ **[H10.10.05.01]**, **[H10.10.05.02]**, **[H10.10.05.03]**.- Kết quả lấy ý kiến trong những năm gần đây cho thấy SV có xu hướng đánh giá tích cực về điều kiện CSVC cũng như các hoạt động, dịch vụ hỗ trợ học tập **[H7.07.03.02]\***, **[H1.01.01.19]\***, **[H9.09.03.07]\***. Hằng năm, Nhà trường tổ chức kiểm kê tài sản nhằm thống kê lại CSVC của năm học trước và có định hướng sửa chữa, cải tiến cho năm học tiếp theo. Việc này được Trường và Khoa tổ chức thực hiện hằng năm nhằm đánh giá một cách tổng quát chất lượng các dịch vụ hỗ trợ và tiện ích cho việc giảng dạy và học tập **[H10.10.05.04]\***.

Trên kết quả lấy YKPH, chất lượng các dịch vụ hỗ trợ và tiện ích được cải tiến. Nhà trường và Khoa SP cũng đã thực hiện tốt việc cải tiến chất lượng các dịch vụ hỗ trợ và tiện ích phục vụ hoạt động giảng dạy và học tập. Nhà trường thường xuyên cải tiến chất lượng các dịch vụ hỗ trợ Thư viện như triển khai mua phần mềm, bổ sung giáo trình, tài liệu tham khảo, cải tiến chất lượng dịch vụ **[H10.10.05.05]\***, **[H9.09.02.03]\***, **[H10.10.05.06]**, **[H9.09.02.05]\***. Để nâng cao chất lượng phòng thực hành, phòng NVSP, Khoa thường xuyên rà soát và kiến nghị Nhà trường đầu tư, cải tiến các trang thiết bị đáp ứng CTĐT của Khoa; Nhà trường tích cực triển khai lắp đặt hệ thống wifi cho ký túc xá, ký hợp đồng với công ty PSC nâng cấp và hoàn thiện phần mềm Cổng thông tin điện tử, phần mềm đồng bộ dữ liệu E-Learning, phần mềm Tạp chí Khoa học online, phần

mềm quản trị nhân sự, triển khai việc lắp đặt thêm máy lọc nước sạch tại các giảng đường, Nhà luyện tập thể dục thể thao, Trạm y tế, Thư viện [H10.10.05.07]\*, [H10.10.05.08]\*. Ngoài ra, Nhà trường còn tổ chức đấu thầu bộ phận giữ xe có ứng dụng công nghệ thông tin trong việc theo dõi xe ra, vào Trường nhằm tăng cường nguồn đầu tư, nâng cao chất lượng phục vụ cho GV và SV [H10.10.05.08]\*. Khoa có phòng tư liệu, phòng NVSP phục vụ tốt cho hoạt động học tập, nghiên cứu của SV ngành. Bên cạnh đó, Câu lạc bộ Nhà giáo trẻ đã tích cực phối hợp với Khoa hỗ trợ SV trong quá trình học tập; đội thanh niên xung kích, đội thanh niên tình nguyện tổ chức nhiều hoạt động nhằm phát triển nhiều kỹ năng cần thiết cho SV ngành SPSH [H10.10.05.09]. Tuy nhiên, các hoạt động trên vẫn còn tồn tại một số điểm cần khắc phục. Các dịch vụ hỗ trợ cho sinh viên, chẳng hạn như hoạt động tư vấn tâm lý cho sinh viên, hỗ trợ nghề nghiệp, học tập và nghiên cứu vẫn chưa đi vào chiều sâu và thực hiện đúng cách.

## **2. Điểm mạnh**

Nhà trường có văn bản quy định về việc đánh giá chất lượng các dịch vụ hỗ trợ và tiện ích liên quan đến GV và SV, thường xuyên thực hiện việc đánh giá mức độ đáp ứng của các dịch vụ hỗ trợ và tiện ích, liên tục thực hiện cải tiến chất lượng các dịch vụ hỗ trợ SV.

Nhà trường và Khoa SP quan tâm, đầu tư các thiết bị tin học, hệ thống mạng, phần mềm học tập và các dịch vụ khác cho SV. Hệ thống phòng thực hành, phòng NVSP được trang bị các thiết bị đáp ứng tốt yêu cầu đào tạo và nghiên cứu của SV. Nhà trường thực hiện tốt cơ chế phản hồi của các bên liên quan định kỳ, có hệ thống để ngày càng nâng cao chất lượng các dịch vụ hỗ trợ và tiện ích cho SV.

## **3. Điểm tồn tại**

Một số dịch vụ hỗ trợ sinh viên còn chưa thực hiện triệt để. Bao gồm hoạt động tư vấn tâm lý cho sinh viên, chương trình hỗ trợ nghề nghiệp, hỗ trợ học tập và nghiên cứu.

#### 4. Kế hoạch hành động

TT	Mục tiêu	Nội dung	Đơn vị, người thực hiện	Thời gian thực hiện	Ghi chú
1	Khắc phục tồn tại	<p>Tăng cường tư vấn tâm lý, đưa nội dung tư vấn tâm lý cho SV vào kế hoạch công tác hằng năm để thực hiện một cách thường xuyên và có hiệu quả hơn.</p> <p>Xây dựng các chương trình hỗ trợ nghề nghiệp, bao gồm tư vấn việc làm, lập kế hoạch nghề nghiệp, và phát triển kỹ năng cần thiết cho sự nghiệp sau khi tốt nghiệp.</p> <p>Cải thiện truy cập đến các tài liệu học tập, bao gồm trực tuyến và trực tiếp. Đẩy mạnh cải thiện phòng thí nghiệm, và các nguồn tài liệu học tập khác.</p>	Trường ĐHQN, <a href="#">Khoa SP</a>	Hằng năm, từ năm học 2025-2026	
2	Phát huy điểm mạnh	Nhà trường tiếp tục bổ sung những văn bản quy định về việc đánh giá chất lượng các dịch vụ hỗ trợ và tiện ích liên quan đến GV và SV; thường xuyên thực hiện việc đánh giá mức độ đáp ứng của các dịch vụ hỗ trợ và tiện ích; liên tục thực hiện cải tiến chất lượng các dịch vụ hỗ trợ SV.	Khoa SP, Trường ĐHQN	Hằng năm, từ năm học 2025-2026	



	<p>Trường và Khoa tiếp tục quan tâm, đầu tư các thiết bị tin học, hệ thống mạng, phần mềm học tập thường xuyên và tốt hơn nữa; phòng thực hành, phòng NVSP sẽ được trang bị các thiết bị đầy đủ, hiện đại hơn để đáp ứng tốt hơn nữa yêu cầu đào tạo và nghiên cứu của SV; tiếp tục thực hiện tốt cơ chế phản hồi của các bên liên quan nhằm nâng cao chất lượng các dịch vụ hỗ trợ và tiện ích cho SV.</p>	<p>Khoa SP, Trường ĐHQN</p>	<p>Hàng năm, từ năm học 2025-2026</p>	
--	---	-------------------------------------	---	--

**5. Tự đánh giá:** Mức đạt được của tiêu chí là 5/7.

***Tiêu chí 10.6. Cơ chế phản hồi của các bên liên quan có tính hệ thống, được đánh giá và cải tiến***

***1. Mô tả hiện trạng***

Tại Trường ĐHQN, cơ chế phản hồi của các bên liên quan được thực hiện có tính hệ thống. Phòng Khảo thí và Bảo đảm chất lượng của Trường là đơn vị đầu mối chịu trách nhiệm về việc tổ chức, triển khai lấy YKPH của các bên liên quan; xây dựng, hoàn thiện hệ thống các loại phiếu khảo sát; báo cáo kết quả khảo sát cho Bộ GD&ĐT và Nhà trường; tiếp nhận và xem xét các kết quả phản hồi để đánh giá chất lượng giáo dục cấp CTĐT và cấp Trường theo định kỳ cũng như xây dựng và thực hiện kế hoạch cải tiến chất lượng [H10.10.06.01]\*. Dựa vào các văn bản hướng dẫn của Bộ GD&ĐT về việc lấy YKPH từ SV về hoạt động giảng dạy của GV, Nhà trường đã ra các quyết định về việc lấy YKPH của các bên liên quan tại Trường ĐHQN nhằm đảm bảo việc thu thập thông tin phản hồi mang tính hệ thống, đáp ứng mục tiêu, yêu cầu đào tạo [H8.08.05.10]\*. Nhà trường đã đầu tư xây dựng hệ thống khảo sát online qua phần mềm khảo sát

E-survey, SV có thể phản hồi ý kiến theo định kỳ thông qua tài khoản cá nhân [H10.10.05.02], [H10.10.06.02]. Sự đa dạng của công cụ khảo sát giúp việc tiếp nhận ý kiến của các bên liên quan dễ dàng hơn, độ tin cậy cao, nội dung được cập nhật, có thể đối sánh được ý kiến của các bên liên quan trong nhiều năm.

Cơ chế phản hồi của các bên liên quan luôn được Trường quan tâm, đánh giá, xem xét và cải tiến. Hằng năm, Nhà trường đều đưa ra các thông báo, kế hoạch về việc lấy YKPH của các bên liên quan. Sau khi khảo sát, Phòng KT&BDCL đều có văn bản báo cáo, đánh giá về công tác khảo sát kết quả phản hồi của các bên liên quan cùng với các đề xuất, kiến nghị đối với Nhà trường nhằm cải tiến công tác khảo sát trong thời gian tới. Hiện nay, Nhà trường/Khoa thực hiện các loại khảo sát như: khảo sát YKPH của SV về hoạt động giảng dạy, hướng dẫn thực hành, thí nghiệm của GV; khảo sát YKPH của SV sắp tốt nghiệp về CTĐT; khảo sát sự hài lòng của GV về CSVC, các thiết bị phục vụ học tập và NCKH cũng như hoạt động hỗ trợ đào tạo của đội ngũ nhân viên các Phòng, Ban, Khoa, Viện, Trung tâm; khảo sát tình hình việc làm của SV tốt nghiệp; khảo sát ý kiến của cựu SV, nhà sử dụng lao động về CDR và CTĐT; khảo sát sự hài lòng của SV về chất lượng hoạt động, dịch vụ hỗ trợ đào tạo,...

[H2.02.02.01]\*,[H1.01.01.19]\*,[H7.07.03.02]\*,[H10.10.06.03]\*,  
 [H4.04.01.04]\*,[H9.09.03.07]\*,[H8.08.04.19]\*, [H8.08.04.20]\*, [H8.08.04.21],  
 [H10.10.06.04]\*, [H1.01.01.17]\*, [H10.10.06.05]\*. Ngoài ra, từ năm học 2019-2020, Nhà trường còn tổ chức hội nghị đối thoại trực tiếp giữa Hiệu trưởng và SV để có thể nhanh chóng nắm bắt được tâm tư, nguyện vọng, vướng mắc của SV [H10.10.06.06]\*. Bên cạnh đó, Khoa còn tổ chức các cuộc họp lấy ý kiến của các chuyên gia, nhà tuyển dụng về CTĐT ngành SPSH để có cơ sở xây dựng, đổi mới CTĐT ngành SPSH, đáp ứng nhu cầu nhân lực cho xã hội [H1.01.01.15]\*, [H1.01.01.16]\*. Khoa cũng quan tâm thu thập thông tin phản hồi của SV thông qua các buổi sinh hoạt lớp; các buổi họp, gặp gỡ trực tiếp với các CVHT, lớp trưởng, CB Hội, CB Đoàn của các lớp để kịp thời nắm bắt các khó khăn, nguyện vọng của SV về công tác dạy và học để có thể đáp ứng nhu

cầu của SV trong Khoa [H10.10.05.03]\*, [H10.10.06.07]\*. Tuy vậy, việc đưa khảo sát cho các bên liên quan vẫn chưa thực sự được thực hiện rộng rãi. Tỷ lệ sinh viên trả lời còn thấp. Đồng thời chưa áp dụng được cho toàn thể phòng ban nhân viên, học viên trong trường.

Sau khi tiếp nhận các YKPH, Nhà trường thường xuyên họp bàn, thảo luận để đưa ra các cải tiến các quy định về việc thu thập ý kiến phản hồi từ các bên liên quan tại Trường Đại học Quy Nhơn. Việc thu thập ý kiến phản hồi từ các bên liên quan đã trải qua nhiều lần điều chỉnh và bổ sung (năm 2021 và 2024) để phù hợp hơn với tình hình thực tế và cập nhật các nội dung khảo sát [H8.08.05.10]. Trường và Khoa đã ra các kế hoạch, quyết định nhằm rà soát, đánh giá, cập nhật và xây dựng CTĐT các ngành trong Trường nói chung và ngành SPSH nói riêng [H1.01.01.15]\*, [H1.01.01.16]\*, [H1.01.01.18]\*, [H1.01.01.22]\*. Trong đó, việc bổ sung khảo sát mức độ đạt được chuẩn đầu ra học phần và chuẩn đầu ra chương trình đào tạo của người học đã giúp Khoa/Ngành có cơ sở để rà soát và đánh giá chất lượng đào tạo, đồng thời đáp ứng xu thế hiện tại [H1.01.01.17], [H1.01.01.19], [H1.01.01.22].

## **2. Điểm mạnh**

Cơ chế phản hồi của các bên liên quan được Trường ĐHQN quy định bằng văn bản, có tính hệ thống.

Trường ĐHQN nói chung và Khoa nói riêng đã xây dựng hệ thống khảo sát online và nhiều hình thức khảo sát khác; nội dung phiếu khảo sát luôn được cải tiến, đổi mới nên việc lấy YKPH của các bên liên quan được diễn ra thường xuyên, liên tục và dễ dàng hơn.

## **3. Điểm tồn tại**

Việc lấy YKPH của các bên liên quan về cơ chế phản hồi chưa được thực hiện rộng rãi.

#### 4. Kế hoạch hành động

TT	Mục tiêu	Nội dung	Đơn vị, người thực hiện	Thời gian thực hiện	Ghi chú
1	Khắc phục tồn tại	<u>Tổ chức Hội nghị, hội thảo để thu nhận được nhiều ý kiến góp ý về cải tiến chất lượng cho cơ chế phản hồi ngày càng có hiệu quả hơn</u> ; tăng cường tổ chức các buổi làm việc, các lần khảo sát đối với các bên liên quan, nhất là đối với cựu SV và nhà tuyển dụng SV ngành SPSH.	Trường ĐHQN, Khoa SP	Hàng năm, từ năm học 2025-2026	
2	Phát huy điểm mạnh	Trường và Khoa tiếp tục thực hiện cơ chế phản hồi của các bên liên quan qua quy định bằng văn bản, có tính hệ thống.	Trường ĐHQN, Khoa SP	Hàng năm, từ năm học 2025-2026	
		Trường sẽ tiếp tục phát huy sử dụng hệ thống khảo sát online và nhiều hình thức khảo sát khác; nội dung phiếu khảo sát sẽ luôn được cải tiến, đổi mới để việc lấy YKPH của các bên liên quan được diễn ra tốt hơn nữa.	Trường ĐHQN, Khoa SP	Hàng năm, từ năm học 2025-2026	

5. **Tự đánh giá:** Mức đạt được của tiêu chí là 5/7.

#### Kết luận về Tiêu chuẩn 10

Trường ĐHQN và Khoa thường xuyên đảm bảo và nâng cao CLĐT. CTDH được thiết kế, phát triển dựa trên thông tin phản hồi từ GV, SV, cựu SV và nhà tuyển dụng thông qua khảo sát và gặp gỡ, đáp ứng nhu cầu thực tế. GV thực hiện nghiêm túc ĐCCTHP, bám sát mục tiêu HP và CTĐT. Phương pháp kiểm tra, đánh giá được đa dạng hóa, đảm bảo khách quan, nghiêm túc theo quy chế, đánh giá đúng kiến thức và kỹ năng SV.

Khoa còn ứng dụng kết quả NCKH vào nội dung các HP ngành SPSH. Dịch vụ hỗ trợ và tiện ích đáp ứng tốt nhu cầu SV. Phản hồi từ các bên liên quan được thu thập hệ thống, làm cơ sở cải tiến CTĐT và dịch vụ hỗ trợ học tập, giảng dạy. Tự đánh giá theo 6 tiêu chí của tiêu chuẩn 10, ngành SPSH đã đạt yêu cầu 6/6 tiêu chí, trong đó có 3 tiêu chí đạt 4/7 điểm và 3 tiêu chí đạt 5/7 điểm.

### ***Kết quả đánh giá về Tiêu chuẩn 10***

Tiêu chí	Thang đánh giá							Tổng hợp theo Tiêu chuẩn 10		
	Chưa đạt			Đạt				Mức trung bình	Số tiêu chí đạt	Tỷ lệ số tiêu chí đạt (%)
	①	②	③	④	⑤	⑥	⑦			
Tiêu chí 10.1					5			4,5	6	100%
Tiêu chí 10.2				4						
Tiêu chí 10.3				4						
Tiêu chí 10.4				4						
Tiêu chí 10.5					5					
Tiêu chí 10.6					5					

### **Tiêu chuẩn 11. Kết quả đầu ra**

#### ***Mở đầu***

Kết quả đầu ra là căn cứ quan trọng phản ánh CLĐT. Do đó, Trường ĐHQN, các đơn vị chuyên trách và Khoa SP luôn theo dõi, giám sát, phân tích các nội dung như: tỉ lệ SV thôi học, tốt nghiệp, thời gian tốt nghiệp; tỉ lệ việc làm; loại hình, số lượng hoạt động NCKH của NH; ý kiến phản biện xã hội, mức độ hài lòng của các bên liên quan. Những số liệu này là cơ sở để Trường và Khoa điều chỉnh, cải tiến CTĐT, nâng cao CLĐT.

***Tiêu chí 11.1. Tỉ lệ thôi học, tốt nghiệp được xác lập, giám sát và đối sánh để cải tiến chất lượng***

#### ***1. Mô tả hiện trạng***

Tỉ lệ thôi học, tốt nghiệp đúng hạn được xác lập qua phần mềm quản lí hoạt động đào tạo. Phòng ĐTDH và các Khoa là đơn vị có chức năng xác lập, theo dõi, tổng hợp số lượng và tỉ lệ SV tốt nghiệp đúng hạn, chậm tốt nghiệp, SV thôi học hằng năm theo đúng Quy chế đào tạo ĐH theo hệ thống TC

[H11.11.01.01]\*, [H2.02.01.01], [H5.05.04.02] Hằng năm, theo kế hoạch đào tạo, Nhà trường thành lập Hội đồng xét công nhận tốt nghiệp cho SV đã hoàn thành CTĐT [H11.11.01.02]\*; thành lập Hội đồng xét KQHT cho SV đang theo học, ra các quyết định cảnh báo KQHT và thôi học đối với SV không đạt yêu cầu về tỉ lệ điểm số của các HP, thông báo trực tiếp kết quả này cho SV và gia đình [H11.11.01.03]\*. danh sách SV tốt nghiệp, SV thôi học được cập nhật hằng năm đầy đủ, chính xác.

**Bảng 11.1.1. Số lượng người học tốt nghiệp chương trình đào tạo**

Khóa 2015-2019			Khóa 2016-2020			Khóa 2017-2021			Khóa 2018-2022			Khóa 2019-2023		
Số lượng SV cuối khoá	Số SV tốt nghiệp	Tỷ lệ (%)	Số lượng SV cuối khoá	Số SV tốt nghiệp	Tỷ lệ (%)	Số lượng SV cuối khoá	Số SV tốt nghiệp	Tỷ lệ (%)	Số lượng SV cuối khoá	Số SV tốt nghiệp	Tỷ lệ (%)	Số lượng SV cuối khoá	Số SV tốt nghiệp	Tỷ lệ (%)
137	114	83,21	124	101	81,45	102	56	54,90	132	81	61,36	138	91	65,94

**Bảng 11.1.2. Đối sánh tỉ lệ tốt nghiệp của ngành SPSH với các ngành khác trong Trường**

Ngành đào tạo	2018-2019	2019-2020	2020-2021	2021-2022	2022-2023	TB
Sư phạm Sinh học	88,79%	88,24%	88,35%	68,42%	70,11%	80,78%
SP Ngữ Văn	100%	100%	100%	79,41%	80,00%	91,88%
SP Lịch sử	91,18%	96,61%	86,67%	92,86%	87,50%	90,96%
SP Địa lý	95,77%	100%	88,57%	94,12%	0%	94,62%
SP Toán	93,65%	92,21%	89,36%	83,02%	88,89%	89,43%

*Nguồn: Phòng Đào tạo Đại học, Trường Đại học Quy Nhơn*

Bảng 11.1.1 và 11.1.2 cho thấy đa số sinh viên ngành SPSH hoàn thành CTĐT đúng thời hạn trong giai đoạn 2019-2020 (trên 80%). Một số ít sinh viên tốt nghiệp trễ hạn chủ yếu là do chưa tích lũy đủ số tín chỉ quy định của CTĐT. Hơn nữa, sinh viên đã chủ động lập kế hoạch cho thay đổi đó tỷ lệ sinh viên tốt nghiệp năm học 2022-2023 đã được cải thiện so với năm học trước.

Tỉ lệ thôi học, tốt nghiệp được đánh giá, phân tích, giám sát chặt chẽ: trong báo cáo kết quả thực hiện nhiệm vụ và phương hướng năm học hằng năm [H11.11.01.05]\*, tỉ lệ thôi học, chậm tốt nghiệp cũng được Khoa phân tích, đánh giá và nắm rõ nguyên nhân: một là, NH chưa chọn đúng ngành học nên thường tự ý bỏ học vào năm thứ nhất; hai là, sức khỏe bản thân và hoàn cảnh gia đình NH có những biến động, không thể tiếp tục theo học; ba là, không đạt yêu cầu về tỉ lệ điểm số của các HP. Để khắc phục tình trạng SV bỏ học, bị buộc thôi học, Khoa và Trường đã đề xuất các biện pháp giúp SV cải thiện tình hình học tập của bản thân, hạn chế thấp nhất số NH phải bỏ học hoặc bị buộc thôi học như yêu cầu đội ngũ CVHT theo dõi sát tiến độ học tập của SV, kịp thời động viên, nhắc nhở SV thực hiện tốt kế hoạch học tập (qua các buổi sinh hoạt lớp) [H11.11.01.06]\* [H3.03.03.01]\*. Hằng năm, Nhà trường, Khoa và các tổ chức cá nhân đều có các chương trình cấp học bổng khuyến khích dành cho các SV có hoàn cảnh khó khăn, có tinh thần vượt khó, đạt thành tích tốt trong quá trình học tập [H11.11.01.07]\*.

Để cải tiến chất lượng CTĐT, tỉ lệ thôi học của ngành SPSH được đối sánh thường xuyên với các năm trước, với các ngành khác. Thực hiện đối sánh, phân tích, đánh giá và xác định nguyên nhân NH bị buộc thôi học, chậm tiến độ là cơ sở để Trường, Khoa có những điều chỉnh, đổi mới cần thiết nhằm cải tiến, nâng cao CLĐT: lập kế hoạch tổ chức, đánh giá, sửa đổi, cập nhật CTĐT; sửa đổi, bổ sung quy định CDR; ban hành kế hoạch tổ chức đánh giá, cải tiến CLĐT...[H1.01.01.11], [H1.01.01.02] \*, [H11.11.01.08]\*. Phần mềm hệ thống quản lý đào tạo hiện đại để NH truy cập và CTĐT được công khai cũng đã tạo

điều kiện thuận lợi cho SV trong việc theo dõi KQHT, chủ động xây dựng và thực hiện kế hoạch học tập của mình [H11.11.01.09]\*, [H1.01.01.04]. Tuy nhiên, việc đối sánh tỉ lệ SV thôi học, tốt nghiệp của ngành SPSH của Trường ĐHQN với các cơ sở giáo dục có CTĐT tương ứng ở trong nước chưa được thực hiện.

**Bảng 11.1.3 Đối sánh tỉ lệ thôi học ngành SPSH với các ngành khác trong Trường**

<b>Ngành đào tạo</b>	<b>2018-2019</b>	<b>2019-2020</b>	<b>2020-2021</b>	<b>2021-2022</b>	<b>2022-2023</b>	<b>TB</b>
Sư phạm Sinh học	4.42%	5,56%	3.64%	3.80%	2.15%	3.91%
SP Ngữ Văn	3.75%	6.67%	4.08%	14.63%	7.50%	7.33%
SP Lịch sử	12.82%	4.69%	26.83%	17.65%	20.00%	16.40%
SP Địa lý	9.88%	0.00%	16.67%	30.77%		14.33%
SP Toán	16.88%	4.82%	10.91%	3.57%	1.75%	7.59%

*Nguồn: Phòng Đào tạo Đại học, Trường Đại học Quy Nhơn*

Kết quả thống kê của bảng 11.1.3 cho thấy, tỉ lệ thôi học của SV ngành SPSH thấp trong số các ngành được đối sánh, và không có nhiều biến động trong các năm gần đây.

## **2. Điểm mạnh**

Nhà trường có hệ thống phần mềm quản lý đào tạo hiện đại, đồng bộ giúp việc xác lập, giám sát, cập nhật danh sách SV đang học, thôi học, chậm tốt nghiệp, tốt nghiệp đúng hạn... được kịp thời, thường xuyên và chính xác; giúp NH thuận lợi trong việc theo dõi tiến độ và KQHT, từ đó chủ động xây dựng và thực hiện kế hoạch học tập của mình

Trường và Khoa đã thực hiện tốt việc phân tích và đánh giá nguyên nhân, từ đó đưa ra các giải pháp phù hợp nên đã góp phần hạn chế tỉ lệ NH bị buộc thôi học, chậm tốt nghiệp.



Tỉ lệ NH thôi học, chậm tốt nghiệp của ngành SPSH được xác lập, đối sánh thường xuyên, là một trong những căn cứ quan trọng để Trường, Khoa có những cải tiến, điều chỉnh phù hợp, kịp thời nhằm nâng cao CLĐT.

### 3. Điểm tồn tại

Hoạt động đối sánh tỉ lệ SV thôi học, tốt nghiệp với các cơ sở giáo dục có CTĐT tương ứng ở trong nước chưa được thực hiện.

### 4. Kế hoạch hành động

TT	Mục tiêu	Nội dung	Đơn vị, người thực hiện	Thời gian thực hiện	Ghi chú
1	Khắc phục tồn tại	Thực hiện đối sánh tỉ lệ SV thôi học, tốt nghiệp với các cơ sở giáo dục khác.	Khoa SP, TTTVTS&QHDN, Trường ĐHQN	Hằng năm, từ năm học 2025-2026	
2	Phát huy điểm mạnh	Tiếp tục phát huy thế mạnh của phần mềm quản lý đào tạo trong việc xác lập, giám sát và đối sánh tỉ lệ NH tốt nghiệp, chậm tốt nghiệp, thôi học.	Khoa SP, TTTVTS&QHDN Trường ĐHQN	Hằng năm, từ năm học 2025-2026	
		Phát huy tốt hơn nữa vai trò của CVHT, thực hiện các giải pháp phù hợp nhằm hạn chế tỉ lệ NH thôi học, chậm tốt nghiệp.	Khoa SP, TTTVTS&QHDN, Trường ĐHQN	Hằng năm, từ năm học 2025-2026	
		Tiếp tục thực hiện tốt công tác tư vấn tuyển sinh và tăng cường đối sánh tỉ lệ NH tốt nghiệp, chậm tốt nghiệp, thôi học trong Trường.	Khoa SP, TTTVTS&QHDN, Trường ĐHQN	Hằng năm, từ năm học 2025-2026	

5. Tự đánh giá: Mức đạt được của tiêu chí: 5/7.

**Tiêu chí 11.2. Thời gian tốt nghiệp trung bình được xác lập, giám sát và đối sánh để cải tiến chất lượng**

**1. Mô tả hiện trạng**

Thời gian tốt nghiệp trung bình trong cùng chương trình đào tạo (CTĐT) được tính cho tất cả hệ/hình thức đào tạo trong chu kỳ đánh giá. Phòng ĐTDH và Khoa theo dõi, giám sát và xác lập thời gian này [H11.11.02.01]. Từ năm 2010, Trường ĐHQN áp dụng Quy định đào tạo theo hệ thống tín chỉ, trong đó thời gian tốt nghiệp trung bình đối với trình độ cử nhân là 4 năm, có thể rút ngắn còn 3 năm. SV phải hoàn thành CTĐT không vượt quá 2 lần thời gian học chuẩn toàn khóa [H2.02.01.01], [H1.01.01.02]. Phần mềm quản lý đào tạo theo dõi các chỉ tiêu như tỉ lệ thôi học, chậm tốt nghiệp, và tốt nghiệp đúng hạn của SV [H11.11.02.01]. Hằng năm, Nhà trường thành lập Hội đồng xét công nhận tốt nghiệp cho SV đã hoàn thành CTĐT [H11.11.01.02]\* và Hội đồng xét KQHT cho SV đang học, đưa ra quyết định cảnh báo và thôi học đối với SV không đạt yêu cầu [H11.11.01.03]\*.

**Bảng 11.2.1. Thống kê thời gian tốt nghiệp trung bình của SV ngành SPSH**

Khóa học	TN trước hạn		4 năm		5 năm		6 năm		7 năm		8 năm		SLSV cuối khóa	Thời gian tốt nghiệp trung bình
	Số lượng	Tỷ lệ	Số lượng	Tỷ lệ	Số lượng	Tỷ lệ	Số lượng	Tỷ lệ	Số lượng	Tỷ lệ	Số lượng	Tỷ lệ		
<b>2015-2019</b>	0	0	105	76,64	7	5,1	0		0		0		137	4,06
<b>2016-2020</b>	0	0	91	73,37	1	0,81	5	4,03	0		0		124	4,11
<b>2017-2021</b>	0	0	52	50,98	14	12,73	3	2,9	3	2,9	3	2,94	102	4,21



Su phạm Sinh học	114	83,21	101	81,45	56	54,90	81	61,63	91	65,94
SP Ngữ Văn	39	100	47	100	32	94,11	36	85,71	32	88,88
SP Lịch sử	57	89,06	26	63,41	26	76,47	15	75,00	6	60,00
SP Địa lý	61	100	31	73,80	16	61,53	0		14	66,66
SP Toán	72	86,74	43	78,18	45	80,35	48	84,21	39	69,64

*Nguồn: Phòng Đào tạo, Trường Đại học Quy Nhơn*

Trong tương quan đối sánh với các CTĐT khác, tỉ lệ NH tốt nghiệp đúng hạn (không bao gồm những SV đã thôi học) của ngành SPSH luôn ở mức tương đối cao so với các ngành SP khác; cá biệt năm 2021, tỉ lệ SV ngành SPSH tốt nghiệp trễ hạn tăng đột biến do các nguyên nhân đã được phân tích ở trên.

Trong hội nghị tổng kết và xây dựng phương hướng năm học hằng năm, Khoa đã thực hiện tổng kết, đánh giá hiệu quả của các giải pháp hỗ trợ NH tốt nghiệp đúng hạn và rút ngắn thời gian tốt nghiệp [H11.11.01.05].

## **2. Điểm mạnh**

Nhà Trường có đơn vị chuyên trách thực hiện nhiệm vụ giám sát thời gian tốt nghiệp trung bình của NH; hệ thống các văn bản, quy trình, phần mềm quản lý đào tạo, cơ sở dữ liệu... để thực hiện giám sát thời gian tốt nghiệp trung bình của NH được xây dựng và ban hành đầy đủ.

Việc theo dõi, giám sát, thống kê số lượng, phân tích, đánh giá nguyên nhân và đưa ra các giải pháp hỗ trợ NH hoàn thành CTĐT được thực hiện thường xuyên, đúng quy định.

Hằng năm Khoa có tổng kết, đánh giá hiệu quả của các giải pháp nhằm hỗ trợ NH tốt nghiệp đúng hạn và rút ngắn thời gian tốt nghiệp.

## **3. Điểm tồn tại**

Chưa thường xuyên thực hiện đối sánh thời gian tốt nghiệp trung bình của NH với các trường khác có cùng chuyên ngành và hình thức đào tạo.

#### 4. Kế hoạch hành động

TT	Mục tiêu	Nội dung	Đơn vị, người thực hiện	Thời gian thực hiện	Ghi chú
1	Khắc phục tồn tại	Thực hiện đối sánh thời gian tốt nghiệp trung bình của NH với các trường khác.	Khoa SP, Phòng ĐTDH	Hằng năm, từ năm học 2025-2026	
2	Phát huy điểm mạnh	Tiếp tục thực hiện tốt việc xác lập, giám sát thời gian tốt nghiệp trung bình của NH.	Khoa SP, Phòng ĐTDH	Hằng năm, từ năm học 2025-2026	
		Tiếp tục thực hiện tốt công tác thống kê, đối sánh và phân tích, đánh giá nguyên nhân NH thôi học và chậm tiến độ.	Khoa SP, Trường ĐHQN, Trung tâm Ngoại ngữ, Đoàn Thanh niên, Hội Sinh viên	Hằng năm, từ năm học 2025-2026	
		Tiếp tục phát huy hiệu quả của các giải pháp khắc phục: đẩy mạnh cải tiến chất lượng; nâng cao ý thức NH; tăng cường tư vấn, hỗ trợ NH hoàn thành các yêu cầu CDR về ngoại ngữ, tin học.	Khoa SP, Trường ĐHQN, Trung tâm Ngoại ngữ, Đoàn Thanh niên, Hội Sinh viên	Hằng năm, từ năm học 2025-2026	

#### ***Tiêu chí 11.3. Tỷ lệ có việc làm sau tốt nghiệp được xác lập, giám sát và đối sánh để cải tiến chất lượng***

##### ***1. Mô tả hiện trạng***

Trung tâm TVTS&QHĐN là đơn vị thực hiện công tác khảo sát, thống kê, lưu trữ danh sách NH tốt nghiệp có việc làm, vị trí làm việc, mức thu nhập bình quân, đơn vị công tác của NH sau tốt nghiệp; năm 2010, Nhà trường đã ra quyết

định thành lập và ban hành Quy chế tổ chức và hoạt động, chức năng và nhiệm vụ của Trung tâm TVTS&QHDN [H11.11.03.01]\*; ban hành Quy định và kế hoạch lấy YKPH của các bên liên quan [H8.08.05.10]\*. Tỷ lệ NH có việc làm sau tốt nghiệp được xác lập: hằng năm, Trung tâm TVTS&QHDN phối hợp với Khoa triển khai các kế hoạch khảo sát tình hình việc làm, vị trí việc làm, đơn vị công tác, môi trường làm việc của SV sau tốt nghiệp, bằng nhiều hình thức khác nhau như: khảo sát trực tiếp, khảo sát trực tuyến, gửi thư điện tử, gọi điện trực tiếp...[H11.11.03.02]\* [H11.11.03.03]\*. Tuy nhiên, vẫn còn một số ít SV chưa có việc làm và làm việc chưa phù hợp với ngành đào tạo.

Số liệu về tỷ lệ NH có việc làm sau 12 tháng tốt nghiệp là đáng tin cậy. Công tác thống kê, xác lập và giám sát tỷ lệ và tổng kết, báo cáo đánh giá tỷ lệ tốt nghiệp, tỷ lệ có việc làm của SV sau 12 tháng tốt nghiệp được thực hiện đầy đủ, nghiêm túc theo đúng quy định [H11.11.03.04]\*. Nhà trường đã ban hành kế hoạch tổ chức điều tra, khảo sát lấy ý kiến nhà tuyển dụng và cựu SV khối ngành SP về CTĐT và CLĐT, ký kết hợp đồng khảo sát nhà tuyển dụng và cựu SV tốt nghiệp khối ngành SP [H11.11.03.05]\*. Tỷ lệ việc làm của SV được thống kê và công khai trên website của Trường [H11.11.03.06], [H11.11.03.07]\*.

**Bảng 11.3.1. Số lượng và tỷ lệ SV ngành SPSH có việc làm sau 12 tháng tốt nghiệp**

<b>Năm</b>	<b>Số lượng SV tốt nghiệp</b>	<b>Số lượng SV tham gia khảo sát</b>	<b>Số lượng SV có việc làm</b>	<b>Tỷ lệ SV có việc làm/Số SV tham gia khảo sát</b>	<b>Tỷ lệ SV có việc làm/Tổng số SV tốt nghiệp</b>
2018	102	80	74	98,75%	77,45 %
2019	114	95	93	98,95%	82,46%
2020	101	93	87	97,85%	90,10%
2021	56	47	46	97,87%	82,14%
2022	81	69	68	98,55%	83,95%

*Nguồn: Trung tâm TVTS&QHDN, Trường Đại học Quy Nhơn*

Kết quả khảo sát tình hình việc làm hằng năm cho thấy, tỷ lệ SV có việc làm ngành SPSH cao. Qua kết quả khảo sát về tình hình việc làm của Trung tâm HTSV&QHDN, tại hội nghị tổng kết và xây dựng phương hướng năm học hàng năm, Khoa đã tổ chức thảo luận, phân tích nguyên nhân NH tốt nghiệp chưa tìm được việc làm và làm trái ngành đào tạo [H6.06.01.05]\*; Trường đã thực hiện các giải pháp giúp NH nâng cao cơ hội việc làm sau tốt nghiệp như: ban hành Sổ tay đảm bảo chất lượng, ban hành Quy định về công tác cố vấn học tập [H11.11.02.04]\*, [H11.11.01.06]\*.

Khoa đã tổ chức thực hiện đối sánh tỉ lệ NH tốt nghiệp có việc làm và môi trường làm việc của NH giữa các CTĐT trong cơ sở giáo dục với cùng hình thức đào tạo và đối sánh cùng ngành SPSH với các cơ sở đào tạo trong nước làm cơ sở để cải tiến CLĐT [H11.11.03.08]\*.

**Bảng 11.3.2. Đối sánh tỉ lệ SV có việc làm sau tốt nghiệp 12 tháng của ngành SPSH với các ngành SP Trường ĐHQN (tỉ lệ SV có việc làm/ số SV tham gia khảo sát)**

Năm	Ngữ văn	Toán	Lịch sử	Địa lí	Tiếng Anh	Tin học	Hóa học	Vật lí	Sinh học
2018	93,65%	100%	95,00%	89,09%	98,75%	100%	98,08%	96,55%	100%
2019	98,33%	87,04%	94,83%	85,29%	98,95%	92,86%	96,15%	86,96%	95,65%
2020	80,85%	92,86%	84,62%	83,33%	97,85%	77,78%	82,76%	86,36%	72,73%
2021	91,67%	86,05%	90,91%	100%	97,87%	71,43%	86,67%	89,66%	92,86%
2022	100%	83,67%	92,31%		98,55%	100%	71,88%	100%	100%

*Nguồn: Trung tâm TVTS&QHDN, Trường Đại học Quy Nhơn*

**Bảng 11.3.3. Bảng đối sánh môi trường làm việc của SV ngành SPSH trường ĐHQN sau tốt nghiệp**

Môi trường làm việc	Năm				
	2018	2019	2020	2021	2022
Cơ quan nhà nước	15	18	26	8	20
Cơ quan tư nhân	39	60	46	26	29
Tự tạo việc làm	11	9	20	8	18
Liên doanh với nước ngoài	13	6	1	5	1

*Nguồn: Trung tâm TVTS&QHĐN, Trường Đại học Quy Nhơn*

**Bảng 11.3.4. Đối sánh số lượng và tỉ lệ SV ngành SPSH có việc làm sau tốt nghiệp giữa Trường ĐHQN và Trường ĐHSP - Đại học Đà Nẵng**

Năm	Trường	Số lượng SV tốt nghiệp	Số lượng SV tham gia khảo sát	Số lượng SV có việc làm	Tỉ lệ SV có việc làm/ Số SV tham gia khảo sát	Tỉ lệ SV có việc làm/ Tổng số SV tốt nghiệp
2018	ĐHQN	80	78	79	98,75%	98,75%
	ĐHSPĐN	65	50	38	76%	58,46%
2019	ĐHQN	85	82	84	98,95%	98,95%
	ĐHSPĐN	70	55	42	76,36%	60%
2020	ĐHQN	90	88	85	98,95%	94,44%
	ĐHSPĐN	70	55	42	76,36%	60%
2021	ĐHQN	92	90	84	97,85%	91,30%
	ĐHSPĐN	80	65	50	76,92%	62,50%
2022	ĐHQN	100	98	97	98%	97%
	ĐHSPĐN	85	70	55	78,57%	64,71%

Kết quả đối sánh (Bảng 11.3.4) cho thấy tỷ lệ SV có việc làm của ngành SPSH Trường ĐHQN qua các năm đều cao hơn so với Trường ĐH Sư phạm - ĐH Đà Nẵng; số lượng SV làm việc tại các doanh nghiệp tư nhân và tự tạo việc làm là tương đương, tùy vào năm khảo sát.

Từ các bảng đối sánh trên, cho thấy tỷ lệ SV có việc làm của ngành SPSH tương đối cao so với các ngành SP khác. Tỷ lệ SV làm việc trong khu vực tư



nhân có xu hướng tăng hằng năm. Nhà trường đã tiến hành khảo sát YKPH của nhà sử dụng lao động đối với cựu SV [H11.11.03.09]\*; Khoa cũng đã thực hiện công tác lấy YKPH của cựu SV và nhà sử dụng lao động về CDR và CTĐT trong các kỳ sửa đổi, cập nhật CTĐT [H11.11.03.10]\*; tăng cường mở rộng kết nối với các cơ quan, doanh nghiệp, các tổ chức giáo dục, các trường phổ thông...nhằm tăng cơ hội tìm kiếm việc làm cho SV [H8.08.04.02]\*; thực hiện tốt công tác tổng kết, báo cáo về hoạt động kết nối với các cơ quan, doanh nghiệp, các tổ chức giáo dục [H11.11.03.11]; ký thỏa thuận hợp tác với các tập đoàn Giáo dục như IGC, Sky-Line [H11.11.03.12]\*; thường xuyên tổ chức cuộc thi ý tưởng khởi nghiệp, chương trình định hướng nghề nghiệp cho SV [H11.11.03.13]\*. Hằng năm, Trường đều tổ chức Ngày hội việc làm nhằm tăng cơ hội và định hướng việc làm cho SV sau tốt nghiệp [H11.11.03.14]\*. Trường và Khoa đã định kỳ điều chỉnh CTĐT, tổ chức tốt các HP rèn luyện NVSP, các kỳ TTSP 1 và TTSP 2 nhằm tăng cường kỹ năng nghề nghiệp cho SV, sau mỗi kỳ thực tập đều có hoạt động tổng kết, đánh giá, tiếp nhận YKPH, rút kinh nghiệm... [H1.01.01.04], [H4.04.02.03], [H4.04.02.04]\*. Ngoài ra, Khoa và Trường đã chủ động phối hợp với các đơn vị có nhu cầu sử dụng lao động để tiếp nhận, đăng tải và cung cấp thông tin tuyển dụng việc làm thường xuyên cho SV qua nhiều kênh truyền thông của Khoa và Nhà trường.

## **2. Điểm mạnh**

Nhà trường có Trung tâm Tư vấn tuyển sinh và quan hệ doanh nghiệp chịu trách nhiệm theo dõi, khảo sát tình hình việc làm của SV sau tốt nghiệp; thường xuyên tổ chức các hoạt động, các chương trình nhằm kết nối và hỗ trợ NH tìm kiếm việc làm. Tuy nhiên, một số nguyên nhân khiến một bộ phận SV tốt nghiệp chưa có việc làm bao gồm: thiếu kỹ năng mềm (giao tiếp, làm việc nhóm), hạn chế trong việc sử dụng ngoại ngữ ở mức độ chuyên nghiệp, cũng như sự chưa đồng đều trong khả năng thích nghi với yêu cầu công việc thực tế. Thêm vào đó, sự cạnh tranh khốc liệt trên thị trường lao động hoặc cơ hội việc làm ở một số địa phương còn hạn chế cũng góp phần gây khó khăn.

SV ngành SPSH có việc làm sau 12 tháng tốt nghiệp chiếm tỉ lệ cao; các dữ liệu khảo sát, thống kê đảm bảo độ tin cậy, chính xác và được lưu trữ đầy đủ, khoa học.

Nhà trường, Khoa đã thực hiện tốt việc đối sánh tỉ lệ SV tốt nghiệp ngành SPSH có việc làm so với các ngành SP khác trong và ngoài Trường ĐHQN.

Nhà trường, Khoa đã thực hiện tốt việc khảo sát, lấy ý kiến phụ huynh của cựu SV và các đơn vị sử dụng lao động về khả năng đáp ứng việc làm của SV, nhằm phân tích, xác định và đánh giá nguyên nhân SV tốt nghiệp chưa có việc làm và đề xuất các giải pháp nhằm hỗ trợ phù hợp.

### **3. Điểm tồn tại**

Vẫn còn một số ít SV chưa có việc làm và làm việc chưa phù hợp với ngành đào tạo.

### **4. Kế hoạch hành động**

<b>TT</b>	<b>Mục tiêu</b>	<b>Nội dung</b>	<b>Đơn vị, người thực hiện</b>	<b>Thời gian thực hiện</b>	<b>Ghi chú</b>
1	Khắc phục tồn tại	Tăng cường kết nối và ký thỏa thuận hợp tác với các tổ chức, tập đoàn, doanh nghiệp trong lĩnh vực giáo dục tạo môi trường việc làm đa dạng cho NH.	Khoa SP, TT.TVTS&Q HDN	Hàng năm, từ năm học 2025-2026	
2	Phát huy điểm	Phát huy tốt vai trò của Trung tâm tư vấn tuyển sinh và quan hệ doanh nghiệp trong việc khảo sát tình hình việc làm và hỗ trợ NH có việc làm.	TT.TVTS&Q HDN Khoa SP	Hàng năm, từ năm học 2025-2026	
		Tăng cường chất lượng công tác khảo sát, thống kê, đối sánh, phân tích nguyên nhân NH chưa có việc làm.	Khoa SP, TT.TVTS&Q HDN	Hàng năm, từ năm học 2025-2026	

	manh	Tiếp tục thực hiện tốt việc đối sánh tỉ lệ SV tốt nghiệp có việc làm sau tốt nghiệp.	Khoa SP, TT.TVTS&Q HDN	Hàng năm, từ năm học 2025-2026	
		Tiếp tục triển khai nhiều giải pháp, tổ chức nhiều hoạt động, chương trình phù hợp để hỗ trợ NH có việc làm.	Khoa SP, TT.TVTS&Q HDN	Hàng năm, từ năm học 2025-2026	

**5. Tự đánh giá:** Mức đạt được của tiêu chí: 5/7

***Tiêu chí 11.4. Loại hình và số lượng các hoạt động nghiên cứu của người học được xác lập, giám sát, đối sánh để cải tiến chất lượng***

***1. Mô tả hiện trạng***

Loại hình nghiên cứu khoa học gồm đề tài nghiên cứu khoa học cá nhân hoặc nhóm SV và số lượng các hoạt động nghiên cứu của NH được xác lập do đơn vị chuyên trách thực hiện [H11.11.01.01]\*; Nhà trường đã ban hành Quy định về quản lý hoạt động khoa học và công nghệ của Trường ĐH Quy Nhơn và triển khai thực hiện Đề án nâng cao CLĐT và NCKH đáp ứng yêu cầu đổi mới căn bản, toàn diện GDĐT giai đoạn 2015-2020 [H6.06.07.04], [H6.06.04.01]\*; hàng năm Trường phân bổ loại hình và số lượng đề tài NCKH SV cho từng Khoa [H11.11.04.01]\*. Trên cơ sở loại hình và số lượng được phân bổ, hàng năm, Khoa tổ chức cho SV đăng ký đề tài và GV hướng dẫn, xét chọn và gửi danh sách SV, nhóm SV thực hiện đề tài NCKH lên Nhà trường [H11.11.04.02]\*. Khoa và các GV đã khuyến khích, tạo điều kiện thuận lợi để NH tham gia hoạt động NCKH ngay từ năm thứ nhất, tư vấn cho SV cách lựa chọn đề tài, lập kế hoạch thực hiện, phương pháp nghiên cứu, cách viết báo cáo và trình bày kết quả nghiên cứu... theo đúng quy định [H11.11.04.03]\*. Tuy nhiên, Loại hình nghiên cứu cho NH chưa đa dạng, tập trung chủ yếu ở đề tài NCKH cấp Trường. Một số SV chưa ý thức rõ vai trò của việc tham gia các hoạt động nghiên cứu nên số lượng đề tài thực hiện chưa nhiều.

Loại hình và số lượng các hoạt động nghiên cứu của NH được giám sát: Quy trình phê duyệt đề tài, hỗ trợ kinh phí, công tác thống kê, giám sát và đánh giá, nghiệm thu, khen thưởng... về hoạt động NCKH của NH được thực hiện theo đúng quy định [H4.04.02.05]\*. Hằng năm, Khoa SP tổ chức các buổi bảo vệ đề tài NCKH cấp Khoa, lựa chọn những đề tài NCKH có kết quả xuất sắc, có báo cáo tốt để tham dự Hội nghị NCKH SV cấp Trường, một số công trình NCKH SV được đăng trên Kỷ yếu hội nghị NCKH SV của Trường ĐHQN [H11.11.04.04]\*, [H11.11.04.05]\*. Hoạt động NCKH của NH được Nhà trường tổng kết, báo cáo hằng năm, trong đó thể hiện rõ đánh giá về tính thực tiễn của đề tài, tính phù hợp với mục tiêu, sứ mệnh, tầm nhìn của Khoa, Trường cũng như việc thực hiện quy định về thu – chi tài chính [H11.11.04.05]\*. Kết quả NCKH của NH được công bố trên website của Trường, được lưu trữ đầy đủ tại Khoa để SV sử dụng làm tài liệu nghiên cứu, học tập [H11.11.04.06]\*. Khoa đã thực hiện tốt công tác thống kê số lượng, tỉ lệ SV NCKH hằng năm, loại hình, kết quả nghiên cứu và giải thưởng để làm cơ sở đối chiếu định kỳ [H11.11.04.07]\*.

Hệ thống theo dõi giám sát loại hình nghiên cứu và các hoạt động NCKH của NH được thực hiện bởi đơn vị chuyên trách [H11.11.01.01]\* và thực hiện theo quy định về quản lý hoạt động khoa học và công nghệ của Trường ĐH Quy Nhơn và triển khai thực hiện Đề án nâng cao chất lượng đào tạo và NCKH đáp ứng yêu cầu đổi mới căn bản, toàn diện GDĐT giai đoạn 2015-2020 [H6.06.07.04]\*. Tình hình NCKH của SV ngành SPNV được thể hiện qua các bảng thống kê sau:

**Bảng 11.4.1. Số lượng SV và tỉ lệ (%) SV ngành SPSH tham gia NCKH**

Năm học	Số lượng SV tham gia NCKH	Tỉ lệ (% trên tổng số SV)
2018-2019	0/190	0%
2019-2020	0/152	0%

2020-2021	0/158	0%
2021-2022	1/68	1.47%
2022-2023	4/75	5,33%

*Nguồn: Phòng KHCN&HTQT, Trường Đại học Quy Nhơn*

**Bảng 11.4.2. Số lượng, loại hình và kết quả NCKH SV ngành  
SPSH hằng năm**

Năm học	Số lượng đề tài	Loại hình nghiên cứu			Kết quả nghiên cứu		
		Cấp Khoa	Cấp Trường	Cấp Bộ	Xuất sắc	Tốt	Khá
2018-2019	0	0	1	0		0	0
2019-2020	0	0	2	0	0	0	0
2020-2021	0	0	0	0	0	0	0
2021-2022	1	0	1	0	0	1	0
2022-2023	4	0	4	0	0	4	0

*Nguồn: Phòng KHCN&HTQT, Trường Đại học Quy Nhơn*

*Nguồn: Phòng KHCN&HTQT, Trường Đại học Quy Nhơn*

Theo kết quả thống kê của các bảng 11.4.1, 11.4.2, từ năm 2018-2021 sinh viên SPSH không tham gia nghiên cứu khoa học. Tuy nhiên, từ năm học 2021-2022 ngành SPSH đều có SV tham gia NCKH, số lượng các đề tài có xu hướng tăng lên trong các năm sau của chu kỳ. Về loại hình, SV ngành SPSH đều tham gia thực hiện các đề tài NCKH cấp Trường theo đúng chỉ tiêu. Về kết quả, các đề tài đều được đánh giá tốt, đạt được giải thưởng cao, chứng tỏ mức độ phù hợp và chất lượng của vấn đề nghiên cứu đáp ứng được hoàn cảnh thực tiễn, phù hợp với khả năng NH. Loại hình và số lượng các hoạt động nghiên cứu của NH cũng được Khoa SP đối sánh để cải tiến chất lượng, cũng như có được đánh giá chung về tình hình NCKH của SV ngành SPSH so với các ngành SP khác [H11.11.04.08]\*.

**Bảng 11.4.4. Đối sánh số lượng đề tài và số lượng SV tham gia NCKH các ngành SP Trường ĐHQN**

Năm học	SP Ngữ văn			SP tiếng Anh			SP Lịch sử		
	Số lượng SV tham gia NCKH	Số lượng đề tài khoa học	Giải thưởng NCKH, Sáng tạo	Số lượng SV tham gia NCKH	Số lượng đề tài khoa học	Giải thưởng NCKH, Sáng tạo	Số lượng SV tham gia NCKH	Số lượng đề tài khoa học	Giải thưởng NCKH, Sáng tạo
2018-2019	1	1	1	0	0	0	1	1	1
2019-2020	3	2	1	0	0	0	7	2	0
2020-2021	7	2	0	0	0	0	4	1	0
2021-2022	8	2	1	4	1	0	0	0	0
2022-2023	5	1	0	13	4	0	4	1	0

*Nguồn: Phòng KHCN&HTQT, Trường Đại học Quy Nhơn*

**Bảng 11.4.5. Đối sánh Số lượng, loại hình và kết quả NCKH SV ngành SPSH hằng năm giữa Trường ĐHQN và Trường ĐHSP - Đại học Đà Nẵng**

Năm học	Trường	Số lượng đề tài	Loại hình nghiên cứu			Kết quả nghiên cứu		
			Cấp Khoa	Cấp Trường	Cấp Bộ	Xuất sắc	Tốt	Khá
2018-2019	ĐHQN	0	0	1	0	0	0	0
	ĐHSPĐN	5	2	1	2	0	1	2
2019-2020	ĐHQN	2	0	2	0	0	0	0
	ĐHSPĐN	4	2	2	0	0	0	2
2020-2021	ĐHQN	0	0	0	0	0	0	0
	ĐHSPĐN	6	3	3	0	0	3	3
2021-2022	ĐHQN	1	0	1	0	0	1	0
	ĐHSPĐN	5	3	2	0	1	2	2

2022-2023	ĐHQN	4	0	4	0	0	4	0
	ĐHSPĐN	6	4	2	0	0	3	3

Kết quả đối sánh (Bảng 11.4.5) cho thấy Đại học Sư phạm Đà Nẵng có thể có số lượng đề tài cao hơn Đại học Quy Nhơn do có sự đầu tư và quy mô nghiên cứu lớn hơn, ngoài ra phân bổ giữa các cấp đề tài cũng đa dạng hơn.

Trong tương quan với các ngành SP thuộc khối Xã hội, ngành SPSH có tỉ lệ SV tham gia NCKH tương đối cao. Đặc biệt, năm học 2022-2023, ngành SPSH đã có số lượng đề tài NCKH và số SV tham gia nghiên cứu khoa học cao.

Với đặc thù của ngành, Khoa và các GV thường xuyên có những đề xuất, định hướng cho NH về lĩnh vực, vấn đề nghiên cứu phù hợp với thực tiễn, với xu thế phát triển của thời đại và khả năng NH với các hình thức phong phú, thu hút số lượng SV tham gia đông đảo, như: viết báo cáo thực tập, làm khóa luận tốt nghiệp, viết tiểu luận cho các tạp chí, cộng tác viên cho các báo, đài, tham gia cuộc thi “Nhà giáo thông thái”, đề xuất ý tưởng sáng tạo trong các hội thi khởi nghiệp...[H11.11.04.09].

## **2. Điểm mạnh**

Loại hình và số lượng các hoạt động nghiên cứu của NH được Nhà trường xác lập trong các Quy định và Kế hoạch hằng năm.

Loại hình và số lượng các hoạt động nghiên cứu của NH được giám sát thường xuyên và có đơn vị chịu trách nhiệm theo dõi, giám sát, tổ chức đánh giá, tổng kết.

Hoạt động đối sánh bước đầu được Khoa và Nhà trường thực hiện để tăng cường các giải pháp và nguồn kinh phí hỗ trợ NH trong các hoạt động nghiên cứu.

Đánh giá chung, các đề tài phù hợp với khả năng NH, phù hợp với mục tiêu, sứ mệnh, tầm nhìn của Khoa, Trường và đòi hỏi thực tiễn của xã hội .

## **3. Điểm tồn tại**

Loại hình nghiên cứu cho NH chưa đa dạng, tập trung chủ yếu ở đề tài NCKH cấp Trường.

Một số SV chưa ý thức rõ vai trò của việc tham gia các hoạt động nghiên cứu nên số lượng đề tài thực hiện chưa nhiều.

#### 4. Kế hoạch hành động

TT	Mục tiêu	Nội dung	Đơn vị, người thực hiện	Thời gian thực hiện	Ghi chú
1	Khắc phục tồn tại	Đa dạng hóa các loại hình nghiên cứu và tăng số lượng các đề tài NCKH cho NH.	Khoa SP, P.KHCN&HTQT	Hàng năm, từ năm học 2025-2026	
		Thực hiện các giải pháp giúp SV ý thức rõ hơn về vai trò quan trọng của NCKH trong học tập.	Khoa SP, P.KHCN&HTQT	Hàng năm, từ năm học 2025-2026	
2	Phát huy điểm mạnh	Tiếp tục thực hiện tốt việc xác lập loại hình và số lượng hoạt động NCKH của NH.	Khoa SP, P.KHCN&HTQT	Hàng năm, từ năm học 2025-2026	
		Phát huy vai trò tổ chức, quản lý, giám sát, đánh giá, tổng kết... của đơn vị chuyên trách và Khoa.	Khoa SP, P.KHCN&HTQT	Hàng năm, từ năm học 2025-2026	
		Tăng cường đối sánh về loại hình và số lượng, chất lượng hoạt động NCKH của NH.	Khoa SP, P.KHCN&HTQT	Hàng năm, từ năm học 2025-2026	
		Tiếp tục đề xuất, triển khai các đề tài phù hợp với khả năng NH, với mục tiêu, sứ mệnh, tầm nhìn của Khoa, Trường và thực tiễn của xã hội.	Khoa SP, P.KHCN&HTQT	Hàng năm, từ năm học 2025-2026	

#### 5. Tự đánh giá: Mức đạt được của tiêu chí: 5/7



***Tiêu chí 11.5. Mức độ hài lòng của các bên liên quan được xác lập, giám sát và đối sánh để cải tiến chất lượng***

***1. Mô tả hiện trạng***

Phòng KT&BDCL là đơn vị chịu trách nhiệm thực hiện thống kê, phân tích, đánh giá mức độ hài lòng của các bên liên quan (CB nhân viên, GV, NH, NH đã tốt nghiệp, nhà tuyển dụng, hoạt động NCKH, về dịch vụ hỗ trợ GV, NH, CSVC...) [H10.10.06.01]\*; Nhà trường đã ban hành Quy định lấy YKPH của các bên liên quan tại Trường ĐH Quy Nhơn, trong đó hướng dẫn cụ thể quy trình, phương pháp, công cụ và tiêu chí đo lường mức độ hài lòng của các bên liên quan [H8.08.05.10]\*. Hoạt động lấy YKPH của các bên liên quan được thực hiện theo Quy định đảm bảo chất lượng của Nhà trường, việc sử dụng phần mềm E-survey tích hợp với phần mềm quản lý đào tạo giúp cho việc thu thập thông tin phản hồi đảm bảo tính hệ thống và tin cậy, mức độ hài lòng của các bên liên quan được xác lập rõ ràng [H11.11.05.01]\*. Thực hiện công văn hướng dẫn của Bộ GD&ĐT [H10.10.05.01]; Nhà trường đã thực hiện các giải pháp nhằm giám sát chặt chẽ mức độ hài lòng của các bên liên quan về nhiều lĩnh vực: ban hành Quy định lấy YKPH từ NH về hoạt động giảng dạy của GV và thông báo hướng dẫn tổ chức lấy YKPH hoạt động dạy học của GV [H11.11.05.02]\*.

Mức độ hài lòng được so sánh với kết quả khảo sát mức độ hài lòng trước đó của chính CTĐT và được giám sát thường xuyên: định kỳ 1 năm 2 lần (vào cuối mỗi học kỳ), Nhà trường đều thực hiện kế hoạch lấy YKPH của NH đối với hoạt động giảng dạy của GV và có tổng kết, báo cáo đầy đủ [H2.02.02.01], [H2.02.02.02]\*. Hằng năm, hoạt động lấy ý kiến của NH năm cuối về CTĐT (trong đó có đánh giá mức độ hài lòng của NH về CTĐT, CSVC, trang thiết bị, các hoạt động hỗ trợ, cảnh quan môi trường) được thực hiện thường xuyên [H1.01.01.18], [H1.01.01.19]; hoạt động lấy ý kiến của GV về sự hỗ trợ của đội ngũ viên chức khoa, phòng, viện, trung tâm và ý kiến của GV về NCKH, thi đua - khen thưởng, CSVC, trang thiết bị... cũng được tổ chức thường xuyên, có tổng kết báo cáo đầy đủ [H9.09.04.15], [H9.09.03.07]\*. Riêng với SV khối ngành

SP, Nhà trường cũng đã ban hành kế hoạch khảo sát lấy ý kiến nhà tuyển dụng và cựu SV; hợp đồng khảo sát nhà tuyển dụng và cựu SV khối ngành SP [H11.11.03.05]\*. Trong các lần cập nhật, sửa đổi CTĐT (2 năm 1 lần), Khoa đã tổ chức lấy ý kiến về mức độ hài lòng của cựu SV đối với CTĐT, CLĐT; lấy ý kiến của nhà sử dụng lao động về CDR và CTĐT [H4.04.02.06], [H11.11.05.03]\*. Các nội dung khảo sát được thực hiện với nhiều hình thức như: phiếu khảo sát trực tiếp, khảo sát online, qua hội nghị CB viên chức, hội nghị sơ kết, tổng kết năm học, các buổi tiếp công dân... Mức độ hài lòng được giám sát, nhìn chung, mức độ hài lòng tương đối cao [H11.11.05.04]\*. Tuy nhiên, Nhà trường và Khoa chưa đối sánh mức độ hài lòng của các bên liên quan về CTĐT ngành SPSH với các trường ĐH trong và ngoài nước.

**Bảng 11.5.1. Thống kê mức độ hài lòng của GV về CSVC, trang thiết bị, các hoạt động hỗ trợ**

Năm học	Kết quả đánh giá về mức độ hài lòng (tỉ lệ %)				
	Hoàn toàn không hài lòng	Không hài lòng	Tạm hài lòng	Hài lòng	Hoàn toàn hài lòng
2018-2019	2,0	3,9	31,4	55,9	6,9
2019-2020	2,9	5,9	29,4	56,9	4,9
2020-2021	3,9	0	7,8	58,8	4,1
2021-2022	2,7	2,2	19,6	52,9	3,88

*Nguồn: Phòng Khảo thí và Bảo đảm chất lượng, Trường ĐH Quy Nhơn*

**Bảng 11.5.2. Thống kê mức độ hài lòng của SV về hoạt động giảng dạy của GV**

Năm học	Kết quả đánh giá về mức độ hài lòng (tỉ lệ %)									
	Hoàn toàn không hài lòng		Không hài lòng		Tạm hài lòng		Hài lòng		Hoàn toàn hài lòng	
	HK I	HK II	HK I	HK II	HK I	HK II	HK I	HK II	HK I	HK II
2018-2019	0	0	0	4,0	0	57,5	13,5	34,9	86,5	3,65

2019-2020	0	0	0	0	0	0,1	33,0	24,9	67,0	75,0
2020-2021	0	0	0	0	0	0	17,5	8,4	82,5	91,6
2021-2022	0	0	0	0	0	0	4,7	4,6	95,3	95,4
2022-2023	0	0	0	0	0	0	4,8	2,6	95,2	97,4

*Nguồn: Phòng Khảo thí và Bảo đảm chất lượng, Trường ĐH Quy Nhơn*

**Bảng 11.5.3. Thống kê mức độ hài lòng của cựu SV về CTĐT và CLĐT**

Năm học	Kết quả đánh giá về mức độ hài lòng (tỉ lệ %)				
	Hoàn toàn không hài lòng	Không hài lòng	Tạm hài lòng	Hài lòng	Hoàn toàn hài lòng
2017-2018	7,2	4,0	20,0	44,2	24,6
2018-2019	17,0	11,7	12,2	29,0	30,1
2019-2020	8,6		12,0	79,4	
2020-2021	4,0	2,1	9,5	37,1	47,3
2021-2022	3,2	2,1	8,4	37,0	49,3
2022-2023	2,5	1,8	6,8	29,8	59,1

*Nguồn: Phòng Khảo thí và Bảo đảm chất lượng, Trường ĐH Quy Nhơn*

**Bảng 11.5.4. Thống kê mức độ hài lòng của nhà sử dụng lao động về CTĐT và CLĐT**

Tiêu chí đánh giá	Kết quả đánh giá về mức độ hài lòng (tỉ lệ %)		
	Hoàn toàn không hài lòng/ Không hài lòng	Cơ bản hài lòng	Hài lòng/ Hoàn toàn hài lòng
1. Kiến thức chuyên môn	0,1	43,4	55,4
2. Năng lực phù hợp	0,0	45,4	51,0
3. Tác phong sư phạm	0,0	27,1	71,4
4. Chấp hành kỷ luật	0,0	15,1	84,5
5. Khả năng hòa nhập	0,0	45,8	54,6
6. Hoạt động văn hóa thể thao	0,0	45,3	44,6

7. Tinh thần khắc phục khó khăn	0,1	46,4	49,7
8. Động lực nâng cao trình độ	0,0	39,7	56,8

*Nguồn: Phòng Khảo thí và Bảo đảm chất lượng, Trường ĐH Quy Nhơn*

Kết quả khảo sát mức độ hài lòng và đối sánh là cơ sở để Khoa có cái nhìn khách quan về CTĐT ngành SPSH, làm căn cứ để lập kế hoạch cải tiến chất lượng [H11.11.05.05]\*. Cụ thể: Nhà trường đã lập kế hoạch tổ chức đánh giá, sửa đổi cập nhật CTĐT [H1.01.01.11]\*; ban hành các kế hoạch đảm bảo CLĐT [H10.10.01.01]\*; sửa đổi, bổ sung quy định CDR CTĐT và quyết định sửa đổi, bổ sung CTĐT trình độ ĐH hệ chính quy theo hệ thống TC [H1.01.01.02], [H11.11.01.10]\*; ban hành quy định CDR tin học, ngoại ngữ đối với SV ĐH chính quy [H1.01.02.03]\*, [H1.01.02.02]; công bố công khai CDR ngành SPSH trên trang thông tin của Trường [H1.01.01.24]; tổ chức các Ngày hội việc làm [H11.11.03.14]. Khoa SP đã từng bước có sự điều chỉnh, thay đổi cần thiết, phù hợp đối với CTĐT và ĐCCTHP năm 2022 [H1.01.01.04].

**Bảng 11.5.5. Đối sánh mức độ hài lòng của SV các ngành Sư phạm về CTĐT năm học 2018-2019**

TT	CTĐT	Mức độ hài lòng (Tỷ lệ %)				
		Hoàn toàn không hài lòng	Không hài lòng	Tạm hài lòng	Hài lòng	Hoàn toàn hài lòng
1	Sư phạm Anh	13	13	26,1	33,3	14,5
2	Sư phạm Toán học	23,9	11,9	17,9	22,4	23,9
3	Sư phạm ngữ văn	19,1	17	6,4	31,9	25,5
4	Sư phạm Vật lý	11,5	19,2	19,2	38,5	11,5
5	Sư phạm Hóa học	20,9	9	9	28,4	32,8
6	Sư phạm Sinh học	16,3	7	9,3	16,3	51,2

7	Sur phạm Địa lý	22,2	8,3	2,8	36,1	22,7
---	-----------------	------	-----	-----	------	------

*Nguồn: Phòng Khảo thí và Bảo đảm chất lượng, Trường ĐH Quy Nhơn  
(Báo cáo số 22/BC-KTĐBCL ngày 30/9/2019)*

## **2. Điểm mạnh**

Nhà trường đã có đơn vị chuyên trách (Phòng KT&BDCL) làm đầu mối thực hiện nhiệm vụ đánh giá mức độ hài lòng của các bên liên quan. Hệ thống các văn bản quy định, quy trình, nội dung, phương pháp, công cụ và tiêu chí về đánh giá mức độ hài lòng của các bên liên quan được xây dựng bài bản, có hệ thống và khá toàn diện. Việc sử dụng phần mềm E-survey tích hợp với phần mềm quản lý đào tạo đã đảm bảo việc thu thập thông tin phản hồi của các bên liên quan đảm bảo tính khoa học và tin cậy.

Nhà trường và Khoa đã thực hiện tốt công tác xác lập, giám sát, thống kê, phân tích, đối sánh... mức độ hài lòng của các bên liên quan theo định kỳ; cơ sở dữ liệu về hoạt động này khá đầy đủ và được cập nhật thường xuyên; hằng năm hoạt động đánh giá mức độ hài lòng của các bên liên quan được thống kê, tổng kết, báo cáo theo quy định.

Các kết quả khảo sát mức độ hài lòng của các bên liên quan về các lĩnh vực đã được phân tích, đánh giá khách quan và đối sánh thường xuyên, đây là cơ sở quan trọng để cải tiến công cụ, quy trình cho chính hoạt động này, đặc biệt là việc sử dụng để làm căn cứ cải tiến, nâng cao CLĐT.

## **3. Điểm tồn tại**

Nhà trường và Khoa chưa đối sánh mức độ hài lòng của các bên liên quan về CTĐT ngành SPSH với các trường ĐH trong và ngoài nước.

## **4. Kế hoạch hành động**

<b>TT</b>	<b>Mục tiêu</b>	<b>Nội dung</b>	<b>Đơn vị, người thực hiện</b>	<b>Thời gian thực hiện</b>	<b>Ghi chú</b>
1	Khắc phục	Triển khai thực hiện đối sánh mức độ hài lòng của các bên liên quan về	Khoa SP	Hằng năm, từ	

	tồn tại	CTĐT ngành SPSH với các trường ĐH trong và ngoài nước có cùng ngành đào tạo.		năm học 2025-2026	
2	Phát huy điểm mạnh	Tiếp tục hoàn thiện hệ thống các quy định, văn bản liên quan đến hoạt động tiếp nhận YKPH; phát huy tốt hơn vai trò đầu mối của phòng KT&BDCL.	Khoa SP, Phòng KT&BDCL	Hằng năm, từ năm học 2025-2026	
		Tiếp tục duy trì và đổi mới về nội dung, hình thức, phạm vi... trong việc lấy YKPH, mức độ hài lòng của các bên liên quan.	Khoa SP, Phòng KT&BDCL	Hằng năm, từ năm học 2025-2026	
		Tiếp tục thực hiện tốt hơn nữa công tác xác lập, thống kê, phân tích, đối sánh về mức độ hài lòng của các bên liên quan; nâng cao hiệu quả của hoạt động này trong việc cải tiến quy trình lấy YKPH và nâng cao CLĐT.	Khoa SP, Phòng KT&BDCL	Hằng năm, từ năm học 2025-2026	

**5. Tự đánh giá:** Mức đạt được của tiêu chí: 5/7

### **Kết luận về Tiêu chuẩn 11**

Nhà trường xác định tầm quan trọng của giám sát, đánh giá kết quả đầu ra, đã thành lập các đơn vị chuyên trách, đầu tư CSVC và phần mềm hiện đại để thực hiện tốt công tác này.

Việc giám sát, đối sánh, báo cáo về tình hình SV tốt nghiệp, chậm tốt nghiệp, thôi học, thời gian tốt nghiệp trung bình được thực hiện chặt chẽ, là cơ sở cải tiến CLĐT. Quy trình theo dõi tỉ lệ việc làm và môi trường làm việc sau tốt nghiệp bài bản, dữ liệu đáng tin cậy. Nhà trường duy trì, mở rộng hợp tác với nhà tuyển dụng, hỗ trợ SV ngành SPNV tiếp cận cơ hội việc làm phù hợp.

Hoạt động NCKH SV được chú trọng, dù số lượng đề tài nhiều và tỉ lệ tham gia chưa cao, nhưng chất lượng đáng ghi nhận. Công tác khảo sát, phân tích mức độ hài lòng của các bên liên quan được thực hiện khách quan, dữ liệu này hỗ trợ hiệu quả cho việc cải tiến và nâng cao CLĐT. Tự đánh giá theo 5 tiêu chí của tiêu chuẩn này, ngành SPSH đã đạt yêu cầu 5/5 tiêu chí, trong đó 5 tiêu chí đạt mức 5/7.

***Đánh giá về Tiêu chuẩn 11***

Tiêu chí	Thang đánh giá							Tổng hợp theo Tiêu chuẩn 11		
	Chưa đạt			Đạt				Mức trung bình	Số tiêu chí đạt	Tỷ lệ số tiêu chí đạt (%)
	①	②	③	④	⑤	⑥	⑦			
Tiêu chí 11.1					5			5,00	5	100%
Tiêu chí 11.2					5					
Tiêu chí 11.3					5					
Tiêu chí 11.4					5					
Tiêu chí 11.5					5					

### **PHẦN III. KẾT LUẬN**

Đánh giá CTĐT ngành SPSH là việc cần thiết để không ngừng cải tiến CLĐT, đổi mới chương trình, phương pháp dạy học và nâng cao hiệu quả ĐBCL, kiểm định chất lượng định kỳ. Hiệu quả hoạt động của CTĐT ngành SPSH được phân tích chi tiết theo từng tiêu chuẩn, tiêu chí, với nhiều kết quả đáng ghi nhận theo hướng tiếp cận năng lực.

Dưới đây là tóm tắt điểm mạnh, hạn chế cần khắc phục và kế hoạch hành động để cải tiến chất lượng CTĐT ngành SPSH.

#### **3.1. Tóm tắt những điểm mạnh và những điểm cần phát huy của CTĐT ngành Sư phạm Sinh học**

##### ***3.1.1. Mục tiêu và chuẩn đầu ra của chương trình đào tạo***

Mục tiêu CTĐT ngành SPSH được xác định rõ ràng, phù hợp với sứ mạng, tầm nhìn của Trường ĐHQN và mục tiêu GDĐH theo Luật GDĐH. Mục tiêu cụ thể bao gồm: kiến thức, kỹ năng, mức độ tự chủ và trách nhiệm NH cần đạt sau khi hoàn thành CTĐT.

CĐR của CTĐT ngành SPSH được xác định rõ, bao quát yêu cầu chung và chuyên biệt, phản ánh đúng quy định của Luật GDĐH, Bộ GD&ĐT và Trường ĐHQN. CĐR xây dựng dựa trên ý kiến các bên liên quan, được rà soát định kỳ theo kế hoạch, công bố công khai dưới nhiều hình thức.

##### ***3.1.2. Bản mô tả chương trình đào tạo***

Bản mô tả CTĐT và ĐCCTHP ngành SPSH cung cấp đầy đủ thông tin, bám sát mục tiêu đổi mới của Chương trình GDPT 2018. Nội dung xác định rõ mục tiêu đào tạo, CĐR, ma trận, và được cụ thể hóa trong các ĐCCTHP, giúp NH lập kế hoạch học tập, nghiên cứu và tham gia kiểm tra, đánh giá để đạt kết quả dự kiến.

Các tài liệu được biên soạn, cập nhật theo tinh thần dạy học phát triển năng lực, lấy NH làm trung tâm, đáp ứng yêu cầu đổi mới GDPT. Quan điểm “Đổi



mới phương pháp đào tạo theo ba tiêu chí: cách học, tính chủ động của NH, ứng dụng công nghệ” được quán triệt rõ ràng.

Bản mô tả và ĐCCTHP ngành SPSH được công bố công khai trên nhiều phương tiện, giúp các bên liên quan dễ dàng tiếp cận, phản hồi để Khoa SP tiếp tục chỉnh sửa, cập nhật, đáp ứng yêu cầu xã hội.

### ***3.1.3. Cấu trúc và nội dung chương trình dạy học***

CTDH được thiết kế dựa trên các yêu cầu về kiến thức, kỹ năng, mức tự chủ và trách nhiệm của CĐR trong CTĐT ngành SPSH. Mối quan hệ giữa các HP và CĐR của CTĐT được thể hiện rõ nét trong từng HP của CTDH.

Tất cả các HP đều được thiết kế giúp đạt được CĐR của CTĐT, có sự tương thích về nội dung và thể hiện được sự đóng góp cụ thể của mỗi HP nhằm đạt được CĐR. Đồng thời cũng xác định rõ tổ hợp các phương pháp dạy và học, phương pháp kiểm tra, đánh giá phù hợp nhằm đảm bảo đạt được CĐR của CTĐT. CTDH ngành SPSH được cấu trúc, trình tự theo hệ thống khối kiến thức gắn kết logic theo hướng từ kiến thức cơ bản đến kiến thức cơ sở ngành và chuyên môn của ngành, có tính tích hợp cao. CTDH được định kỳ rà soát 2 năm 1 lần và có đối sánh với CTDH của một số trường ĐH trong nước.

### ***3.1.4. Phương pháp tiếp cận trong dạy và học***

Triết lý giáo dục của Trường ĐHQN được tuyên bố rõ ràng và phổ biến công khai đến CB, GV, NH và các đơn vị tuyển dụng qua nhiều hình thức. Đội ngũ GV và NH đều nắm vững triết lý giáo dục, tầm nhìn và giá trị cốt lõi của Trường. Việc thường xuyên cập nhật, sửa đổi CTĐT và ĐCCTHP thể hiện tinh thần cầu thị, nghiêm túc và trách nhiệm của Nhà trường và Khoa trong việc hiện thực hóa triết lý giáo dục và nâng cao CLĐT.

Các hoạt động dạy và học của CTĐT ngành SPSH được xây dựng đa dạng, phù hợp, đạt CĐR và đáp ứng yêu cầu thực tiễn. GV chủ động hướng dẫn phương pháp học tập khoa học, hiệu quả; NH đánh giá cao phương pháp tiếp cận của GV. Tất cả

ĐCCTHP mô tả rõ các phương pháp giảng dạy thúc đẩy kỹ năng thiết yếu và kỹ năng mềm, đồng thời quy định thời lượng tự học, tự nghiên cứu, góp phần nâng cao năng lực tự học suốt đời cho SV.

Nhà trường và Khoa sẽ tiếp tục phát huy các điểm mạnh này từ năm học 2024-2025, mở rộng kênh truyền thông về triết lý giáo dục, đa dạng hóa hoạt động dạy và học để đạt CDR, và đẩy mạnh rèn luyện nghiệp vụ SP, nâng cao khả năng tự học suốt đời cho SV.

### ***3.1.5 Đánh giá kết quả học tập của người học***

Các quy trình đánh giá KQHT của NH được quy định rõ ràng, khách quan, khoa học trong các văn bản, thường xuyên cập nhật và công khai đến GV, NH. Quy trình thiết kế logic, hệ thống, đảm bảo công khai, minh bạch, chính xác, đo lường được mức độ đạt CDR. Thời gian, hình thức, tiêu chí, cơ chế phản hồi liên quan đến đánh giá KQHT được phổ biến công khai qua nhiều kênh, giúp NH nắm rõ quy định.

Phương pháp kiểm tra đánh giá đa dạng (viết, vấn đáp, thuyết trình, thực hành...) phù hợp, được thực hiện định kỳ, đảm bảo độ giá trị, tin cậy, công bằng. Quy trình kiểm tra đánh giá từ lên kế hoạch, thực hiện, tổng kết đều nghiêm túc, bài bản. Kết quả được công bố kịp thời, minh bạch, chính xác, đảm bảo an toàn và công bằng. Hệ thống văn bản quy định chặt chẽ, giảm thiểu sai sót trong ra đề, tổ chức thi, chấm thi, xét tốt nghiệp.

Quy trình khiếu nại KQHT được phổ biến công khai, NH dễ tiếp cận, đảm bảo giải quyết đúng quy định, công tâm, thỏa đáng. Nhà trường và Khoa sẽ tiếp tục hoàn thiện hệ thống văn bản, đa dạng hóa hình thức kiểm tra, nâng cao tự học, phát triển năng lực NH, và kiểm soát đề thi theo CDR. Đồng thời, tăng cường tuyên truyền, công khai quy trình khiếu nại, đảm bảo quyền lợi NH và tiếp thu ý kiến phản hồi để cải tiến công tác đánh giá KQHT.

### **3.1.6. *Đội ngũ GV***

Đội ngũ GV CTĐT ngành SPSH được quy hoạch để đáp ứng nhu cầu đào tạo, NCKH và phục vụ cộng đồng. Tỷ lệ GV/SV và khối lượng công việc được giám sát thường xuyên để cải tiến chất lượng hoạt động. Công tác tuyển dụng, bổ nhiệm GV thực hiện theo kế hoạch, quy hoạch của Trường, Khoa và tuân thủ quy trình, tiêu chí rõ ràng, công khai. Năng lực GV được đánh giá chính xác, khách quan.

GV được phân công công việc phù hợp, đảm bảo khối lượng giảng dạy và NCKH. Nhu cầu đào tạo, phát triển chuyên môn được xác định rõ và triển khai với sự hỗ trợ về thời gian, kinh phí từ Nhà trường. Việc bổ nhiệm, điều chuyển GV đảm bảo công khai, dân chủ, đúng quy định. Hằng năm, năng lực và kết quả công việc của GV được đánh giá công khai, chú trọng NCKH.

Nhà trường cần tiếp tục tạo điều kiện để GV nâng cao trình độ chuyên môn, quản trị hiệu quả công việc, và cụ thể hóa các tiêu chí đánh giá năng lực toàn diện, đáp ứng các quy định hiện hành.

### **3.1.7. *Đội ngũ nhân viên***

Đội ngũ nhân viên thư viện, phòng thực hành và các dịch vụ hỗ trợ đủ số lượng, đảm bảo chất lượng, đáp ứng yêu cầu đào tạo, NCKH và phục vụ cộng đồng. Quy trình, tiêu chí tuyển dụng nhân viên được quy định rõ ràng, công khai. Trường ĐHQN và Khoa tạo điều kiện, khuyến khích nhân viên bồi dưỡng, nâng cao chuyên môn, nghiệp vụ, đảm bảo thực hiện tốt nhiệm vụ hỗ trợ đào tạo và NCKH.

Hoạt động đánh giá, phân loại nhân viên được thực hiện hằng năm theo tiêu chuẩn cụ thể về thi đua, khen thưởng, đảm bảo chính xác, công bằng. Nhà trường xác định nhu cầu và triển khai kế hoạch đào tạo, phát triển chuyên môn cho nhân viên.

Cần tăng cường đánh giá, xếp loại đội ngũ nhân viên khách quan, công bằng, công khai, đồng thời đẩy mạnh hỗ trợ đào tạo nâng cao trình độ chuyên môn, nghiệp vụ.

### ***3.1.8. Người học và hoạt động hỗ trợ người học***

Những năm qua, NH và hoạt động hỗ trợ được Khoa SP coi là then chốt trong đào tạo ngành SPSH và các ngành khác. Chính sách tuyển sinh của Trường ĐHQN và ngành SPSH rõ ràng, đúng quy định, được lượng hóa (điểm trúng tuyển, chỉ tiêu) và công khai, giúp NH nắm bắt thông tin và tạo tâm thế học tập tích cực. Chính sách này có sự góp ý của các bên liên quan, dự báo nhu cầu nhân lực và được cập nhật hằng năm.

Tiêu chí, phương pháp tuyển chọn NH rõ ràng, khoa học, công khai. Sau mỗi đợt tuyển sinh, Trường và Khoa rà soát, đánh giá, rút kinh nghiệm và điều chỉnh phù hợp thực tế. Các đơn vị quản lý SV thực hiện tốt nhiệm vụ; cơ sở dữ liệu và phần mềm quản lý đào tạo hoạt động hiệu quả, giám sát sự tiến bộ của SV.

Hoạt động ngoại khóa, thi đua, thực tập được tổ chức thường xuyên, đa dạng, hiệu quả. Công tác đối thoại SV và chính sách hỗ trợ liên tục, thiết thực. Môi trường học tập xanh, sạch, an toàn tạo điều kiện thuận lợi cho giảng dạy, học tập, nghiên cứu. Trường và Khoa thường xuyên lấy YKPH của SV để đầu tư, cải thiện môi trường học tập và đáp ứng nhu cầu tốt nhất.

### ***3.1.9. Cơ sở vật chất và trang thiết bị***

Khoa SP được Nhà trường quan tâm về CSVC và trang thiết bị phục vụ giảng dạy, nghiên cứu ngành SPSH. Hệ thống phòng học, làm việc và chức năng cần bổ sung thiết bị hỗ trợ đào tạo, nghiên cứu. Thư viện trang bị đầy đủ giáo trình, tài liệu tham khảo, đặc biệt nguồn tiếng nước ngoài. Hệ thống CNTT hiện đại, phòng thực hành tin học và phòng Nghiệp vụ được bố trí phù hợp, đáp ứng nhu cầu học tập và nghiên cứu của SV ngành SPSH.

Nhà trường có các cơ sở luyện tập thể thao thuận tiện cho CB, GV, SV rèn luyện sức khỏe. Chính sách bảo vệ an toàn, sức khỏe và môi trường được xây dựng, triển khai đầy đủ, tạo môi trường tốt nhất cho học tập và làm việc. Hằng năm, các phòng chức năng, học và chuyên môn được sửa chữa, trang bị lại đảm bảo nhu cầu sử dụng.

Hệ thống CNTT ổn định, an toàn, đáp ứng yêu cầu đào tạo và nghiên cứu, được thường xuyên bảo dưỡng và nâng cấp. Toàn trường phủ sóng wifi, hỗ trợ tốt cho CB, GV, SV. Quy định về môi trường, sức khỏe, an toàn rõ ràng, phù hợp. Nhà trường chú trọng khảo sát, tổng kết YKPH để điều chỉnh, đảm bảo tiêu chuẩn về môi trường và an toàn sức khỏe..

### ***3.1.10. Nâng cao chất lượng***

Trường ĐHQN và Khoa thường xuyên thực hiện các hoạt động đảm bảo, nâng cao CLĐT. Việc thiết kế và phát triển CTDH dựa trên phản hồi từ GV, SV, cựu SV, nhà tuyển dụng qua khảo sát và gặp gỡ, đáp ứng nhu cầu NH và xã hội. GV trong Khoa tuân thủ đề cương HP, bám sát mục tiêu HP và CTĐT. Quy trình, phương pháp kiểm tra được đa dạng hóa, đảm bảo tính liên tục, nghiêm túc, khách quan, đánh giá đúng kiến thức, kỹ năng NH theo CDR. Công tác thi cử được thực hiện nghiêm túc theo đúng quy chế.

Khoa ứng dụng kết quả NCKH của GV, SV vào nội dung HP, cung cấp dịch vụ hỗ trợ đáp ứng nhu cầu giảng dạy, học tập. Cơ chế phản hồi từ các bên liên quan được duy trì, làm cơ sở đánh giá, cải tiến CTĐT và các dịch vụ.

Trong thời gian tới, Khoa sẽ phát huy truyền thống đào tạo ngành SP, áp dụng hệ thống thu thập phản hồi online, mở rộng liên kết với doanh nghiệp thông qua cựu SV, đảm bảo CTĐT được rà soát, cải tiến định kỳ, đáp ứng yêu cầu xã hội. Khoa sẽ tăng cường tập huấn giảng dạy cho GV, dự giờ để góp ý, phát huy lực lượng GV nhiệt tình, chuyên môn tốt, trách nhiệm cao, đồng thời xây dựng các nhóm nghiên cứu mạnh kết hợp GV và SV

### **3.1.11. Kết quả đầu ra**

Nhà trường xác định tầm quan trọng của đánh giá kết quả đầu ra và đã thành lập đơn vị chuyên trách, đầu tư CSVC, phần mềm hiện đại để hỗ trợ. Công tác giám sát tình hình SV tốt nghiệp, thôi học được thực hiện tốt, tạo cơ sở cải tiến CLĐT. Thông tin về tỷ lệ SV có việc làm và môi trường làm việc sau tốt nghiệp được thu thập khoa học, đáng tin cậy.

Hệ thống văn bản, quy trình và phần mềm quản lý phục vụ giám sát thời gian tốt nghiệp được xây dựng đầy đủ. Việc theo dõi, thống kê nguyên nhân và hỗ trợ NH hoàn thành CTĐT diễn ra thường xuyên. Các chương trình kết nối việc làm, khảo sát tình hình việc làm của SV sau tốt nghiệp được tổ chức đầy đủ.

Hoạt động NCKH của NH được xác lập và giám sát chặt chẽ, đảm bảo phù hợp với khả năng NH, mục tiêu của Khoa, Trường và yêu cầu thực tiễn. Hệ thống quy định, công cụ đánh giá mức độ hài lòng của các bên liên quan được xây dựng bài bản, là cơ sở quan trọng để cải tiến CLĐT.

Trong thời gian tới, Trường và Khoa sẽ:

Phát huy thế mạnh phần mềm quản lý đào tạo, giám sát tỷ lệ tốt nghiệp, thôi học và đề xuất giải pháp giảm tỷ lệ thôi học, chậm tốt nghiệp.

Tiếp tục giám sát thời gian tốt nghiệp, phân tích nguyên nhân và cải thiện giải pháp hỗ trợ NH đạt CDR về ngoại ngữ, tin học.

Nâng cao hiệu quả Trung tâm TVTS&QHDN trong khảo sát, hỗ trợ việc làm, và phân tích nguyên nhân NH chưa có việc làm.

Duy trì và cải tiến hoạt động NCKH của NH, đảm bảo phù hợp mục tiêu, sứ mệnh, và yêu cầu xã hội.

Đổi mới nội dung, hình thức khảo sát mức độ hài lòng của các bên liên quan, tăng hiệu quả cải tiến CLĐT.

## **3.2. Tóm tắt những điểm tồn tại và những vấn đề cần cải tiến chất lượng của CTĐT ngành Sư phạm Sinh học**

### **3.2.1. Mục tiêu và chuẩn đầu ra của chương trình đào tạo**

Việc lấy YKPH của các bên liên quan trong quá trình rà soát, điều chỉnh và cập nhật mục tiêu, CDR của CTĐT chưa được đa dạng, thường xuyên và toàn diện.

### **3.2.2. Bản mô tả chương trình đào tạo**

- Chưa thường xuyên có sự đối sánh Bản mô tả CTĐT với các trường ĐH khác.
- Bản mô tả CTĐT được rà soát, điều chỉnh cập nhật định kì nhưng chưa bao quát hết nhu cầu của các bên liên quan.
- Một số ĐCCTHP chưa đảm bảo việc cập nhật hệ thống tài liệu tham khảo
- Bản mô tả CTĐT dù được công khai nhưng một số cơ quan quản lý và nhà tuyển dụng chưa tiếp cận được hết bản mô tả CTĐT.
- Một số SV chưa sử dụng Bản mô tả CTĐT trong việc kết hợp với ĐCCTHP để xây dựng kế hoạch học tập được chủ động và đúng tiến độ.

### **3.2.3. Cấu trúc và nội dung chương trình dạy học**

- Trong một số HP, việc đánh giá chính xác mức độ phù hợp CDR của CTDH chưa xác định rõ ràng.
- Một số ít HP chưa xác định rõ các tổ hợp PP kiểm tra và đánh giá góp phần thể hiện CDR.
- Việc đối sánh CTDH với một số trường ĐH khác trong nước còn hạn chế về số lượng.

### **3.2.4. Phương pháp tiếp cận trong dạy và học**

Triết lí giáo dục của Trường được phổ biến công khai trên website và qua các kênh hỗ trợ tuy nhiên vẫn còn một số viên chức và NH chưa hiểu rõ. Cơ sở thực tập tốt nghiệp của SV hầu như là các cơ sở giáo dục công lập, chưa có các cơ sở giáo dục ngoài công lập. Hiện nay, Trường và Khoa mới bắt đầu triển khai

hình thức học tập E-learning nhằm giúp SV có thể học tập mọi lúc, mọi nơi và học tập suốt đời.

### **3.2.5. Đánh giá kết quả học tập của người học**

Khoa chưa xây dựng đầy đủ ngân hàng đề thi, chủ yếu là đề tự luận cho các HP trong CTĐT ngành SPSH. Tài liệu hướng dẫn thiết kế phương pháp và công cụ kiểm tra đánh giá KQHT của NH vẫn chưa đầy đủ. Quy định về đánh giá KQHT được phổ biến qua nhiều hình thức, nhưng một số SV, đặc biệt SV năm nhất, chưa nắm rõ quy định và cách tra cứu KQHT.

Ý kiến từ các bên liên quan về độ đa dạng, phù hợp, giá trị, độ tin cậy và công bằng của phương pháp kiểm tra đánh giá KQHT đã được thu thập, nhưng chưa lấy ý kiến của NH đã tốt nghiệp. Một số GV chưa đảm bảo thời gian chấm và công bố điểm thi giữa kỳ, gây chậm trễ công bố điểm của một số HP. Trong các trường hợp khiếu nại, kết quả phúc khảo bài thi đôi khi thiếu thông tin giải thích rõ ràng để SV hiểu nguyên nhân.

### **3.2.6. Đội ngũ giảng viên**

Mặc dù GV ngành SPSH đáp ứng tốt yêu cầu đào tạo, chính sách ưu đãi và thu hút nhân tài chưa được chú trọng đúng mức. Tiêu chí tuyển dụng còn thiên về bằng cấp, chưa đánh giá toàn diện năng lực chuyên môn. Phân tích nhu cầu đào tạo và phát triển GV chưa đầy đủ.

Kinh phí hỗ trợ GV học tập, dự hội nghị, NCKH còn hạn chế do nguồn thu Nhà trường thấp, ảnh hưởng đến đầu tư cho đào tạo. Chỉ tiêu khen thưởng giới hạn, không khen hết GV xuất sắc nếu nhiều người đạt thành tích trong cùng năm.

Số GV tham gia nghiên cứu chưa nhiều; công trình liên ngành giữa các Khoa còn ít.

Để cải thiện: Cần xây dựng kế hoạch nhân sự rõ ràng, bao gồm tuyển dụng, bổ nhiệm, dự báo nghỉ việc và kinh phí liên quan. Đánh giá, đối sánh kết quả



nhân sự hằng năm. Nhà trường cần nâng cao chính sách hỗ trợ đào tạo, bồi dưỡng và NCKH cho GV.

### **3.2.7. Đội ngũ nhân viên**

Công tác quy hoạch đội ngũ nhân viên làm việc tại thư viện, phòng thí nghiệm, hệ thống CNTT và các dịch vụ hỗ trợ khác chưa thực sự dựa trên việc phân tích nhu cầu về đội ngũ nhân viên.

Việc phân tích nhu cầu và ý kiến góp ý của các bên liên quan về vị trí việc làm của đội ngũ nhân viên còn hạn chế. Việc bổ nhiệm nhân viên giữ chức vụ lãnh đạo ở các đơn vị còn ít, chưa được quan tâm.

Các khóa đào tạo, bồi dưỡng về chuyên môn nghiệp vụ cho đội ngũ nhân viên chưa được tổ chức thường xuyên.

Những vấn đề cần cải tiến chất lượng: Tăng cường công tác dự báo dài hạn nhu cầu về đội ngũ nhân viên. Hoàn thiện và ban hành Đề án vị trí việc làm được điều chỉnh để làm cơ sở cho các kế hoạch đào tạo, bồi dưỡng đội ngũ NV theo nhu cầu. Nhà trường cần ban hành bộ tiêu chí đánh giá hiệu quả công việc theo từng vị trí việc làm (KPIs) để việc quản trị công việc tốt hơn.

### **3.2.8. Người học và hoạt động hỗ trợ người học**

Việc phân tích, dự báo và lấy ý kiến các bên liên quan về nhu cầu nhân lực của ngành SPNV chưa thực hiện thường xuyên. Vấn đề giám sát SV, nhất là SV chậm tiến độ được cải thiện nhưng chưa được quan tâm sâu sát.

Việc thực tập của SV SPSH chỉ mới thực hiện ở các trường công lập chưa mở rộng ở các trường ngoài công lập. Hoạt động liên hệ thực tập thực tế; trao đổi, hợp tác với các trường THPT, nhà sử dụng lao động, tăng cường kỹ năng mềm cho SV vẫn còn hạn chế. Nhà trường chưa có nhiều không gian tự học cho SV ngoài giờ học chính khóa.

### **3.2.9. Cơ sở vật chất và trang thiết bị**

Việc quản lý và khai thác phòng làm việc, phòng chức năng chưa hiệu quả; quản lý phòng học còn thủ công. Máy chiếu, âm thanh ở một số phòng học dễ hư hỏng do tần suất sử dụng cao và bảo quản kém, sửa chữa không kịp thời.

Hệ thống mượn – trả sách thư viện chưa hiện đại, tài liệu nước ngoài của một số ngành chưa được cập nhật. Phòng internet tại thư viện còn nhiều bất cập, CSVC phòng đọc, phòng học chưa đáp ứng nhu cầu đào tạo, NCKH. Máy tính ở phòng thực hành cũ, tốc độ xử lý chậm. Phòng Nghiệp vụ Khoa SP thiếu trang thiết bị hiện đại, chưa thu hút SV.

Chính sách hỗ trợ người khuyết tật còn hạn chế, chủ yếu bố trí ký túc xá tầng 1; nhiều công trình chưa có lối đi riêng. Wifi tại một số khu vực chưa ổn định; hệ thống E-learning mới triển khai, chưa đáp ứng tốt dạy học. Việc sửa chữa thiết bị và lấy YKPH về môi trường, an toàn, sức khỏe chưa toàn diện, nhu cầu người khuyết tật chưa được chú trọng..

### ***3.2.10. Nâng cao chất lượng***

Việc lấy YKPH chính thức qua các bộ câu hỏi chủ yếu thực hiện theo yêu cầu của Nhà trường, thiếu sự chủ động từ Khoa. Một số HP chưa áp dụng phương pháp dạy học hiện đại.

Thông tin phản hồi từ cựu SV và nhà tuyển dụng để điều chỉnh CTDH, nâng cao CLĐT chưa được thu thập thường xuyên. Phân tích định lượng đề thi, kết quả thi chưa được thực hiện, dẫn đến khó đánh giá độ phù hợp của đề thi. Nhà trường chưa xây dựng ngân hàng đề thi cho các HP.

Đề tài NCKH của GV ngành SPSH về cải tiến phương pháp dạy học còn ít, cơ sở dữ liệu chuyên ngành SPNV phục vụ nghiên cứu của GV và SV chưa đầy đủ.

Nhà trường và Khoa cần đầu tư trang thiết bị hiện đại cho phòng thực hành NV; hoàn thiện công cụ khảo sát để thu thập thông tin đầy đủ hơn. Đồng thời, duy trì việc đánh giá phản hồi và thường xuyên cải tiến CTĐT, dịch vụ tiện ích nhằm đáp ứng tốt hơn nhu cầu SV và xã hội.

### ***3.2.11. Kết quả đầu ra***

Các nội dung liên quan đến kết quả đầu ra còn hạn chế: Đối sánh tỉ lệ SV thi học, tốt nghiệp với các cơ sở giáo dục tương ứng chưa thường xuyên; hiệu

quả biện pháp hỗ trợ rút ngắn thời gian tốt nghiệp chưa cao; một số SV chưa có việc làm hoặc làm việc không đúng ngành đào tạo; loại hình nghiên cứu cho SV chưa đa dạng; đối sánh mức độ hài lòng về CTĐT chưa thường xuyên.

Nhà trường, đơn vị chuyên trách và Khoa SP cần: Đẩy mạnh đối sánh tỉ lệ tốt nghiệp, thôi học, thời gian tốt nghiệp và mức độ hài lòng; xây dựng biện pháp hỗ trợ SV rút ngắn thời gian tốt nghiệp, làm việc đúng chuyên môn; đa dạng hóa loại hình nghiên cứu cho SV.

### **3.3. Tóm tắt các kế hoạch cải tiến chất lượng CTĐT ngành Sư phạm Sinh học**

#### **3.3.1. Mục tiêu và chuẩn đầu ra của chương trình đào tạo**

- Triển khai lấy YKPH của các bên liên quan khi tiến hành rà soát, điều chỉnh, cập nhật mục tiêu và CĐR của CTĐT một cách thường xuyên, thông qua tổ chức các hội nghị, hội thảo với quy mô rộng khắp, toàn diện.

- Tăng cường hơn nữa việc công khai mục tiêu và CĐR của CTĐT bằng nhiều hình thức đa dạng, phong phú để SV và các bên liên quan nắm bắt đầy đủ, kịp thời; tiếp tục duy trì và mở rộng quan hệ với các đơn vị tuyển dụng để tăng thêm cơ hội việc làm cho NH.

#### **3.3.2. Bản mô tả chương trình đào tạo**

- Khoa tiến hành đối sánh thường xuyên Bản mô tả CTĐT ngành SPSH với các trường ĐH uy tín.

- Tiếp tục rà soát, đánh giá, cập nhật tài liệu tham khảo vào ĐCCTHP.

- Tăng cường việc hỗ trợ cơ quan quản lý và nhà tuyển dụng tiếp cận được hết Bản mô tả CTĐT.

- Hỗ trợ, hướng dẫn SV sử dụng Bản mô tả CTĐT kết hợp với ĐCCTHP để xây dựng kế hoạch học tập đạt hiệu quả cao.

#### **3.3.3. Cấu trúc và nội dung chương trình dạy học**

Thường xuyên chú trọng cập nhật CTDH phù hợp với CĐR của CTĐT và đáp ứng yêu cầu đổi mới của GD. Tiếp tục tăng cường các kỹ năng nghề nghiệp cho SV.

Khoa tiếp tục rà soát, điều chỉnh, cập nhật tất cả các HP trong CTDH đảm bảo theo CDR dựa trên hướng dẫn của Bộ GD&ĐT, Nhà trường và các ý kiến góp ý của các bên liên quan để phù hợp với xu hướng hội nhập của thị trường lao động.

Khoa SP tiếp tục đẩy mạnh cải tiến cấu trúc và trình tự logic các môn học khi điều chỉnh CTDH. Đồng thời, tăng cường cập nhật CTDH ngành SPSH cho phù hợp các CTDH tiên tiến trong nước, tăng cường tính tích hợp của CTDH ngành SPNV.

#### ***3.3.4. Phương pháp tiếp cận trong dạy và học***

Để khắc phục những vấn đề còn tồn tại về phương pháp tiếp cận trong dạy và học, Khoa SP và Trường ĐHQN đã đề ra một số kế hoạch cải tiến chất lượng như sau: Phổ biến và truyền thông rộng rãi hơn đến CB, GV và NH về triết lí giáo dục của Trường; đồng thời, mở rộng hợp tác với các cơ sở giáo dục ngoài công lập để NH được đa dạng môi trường để thực hành, thực tập, nâng cao năng lực tự học; bên cạnh đó, Trường và Khoa đang triển khai hình thức học tập E-learning và dự định áp dụng trong những năm học tiếp theo.

#### ***3.3.5. Đánh giá kết quả học tập của người học***

Để khắc phục tồn tại trong đánh giá KQHT của NH, Khoa SP và Trường ĐHQN đề ra các kế hoạch cải tiến:

Xây dựng ngân hàng đề thi cho các HP còn thiếu, đảm bảo câu hỏi phân hóa rõ ràng, cụ thể hóa yếu tố cần đánh giá, liên kết với CDR của HP và CTĐT.

Bồi dưỡng GV về công cụ kiểm tra đánh giá để đo lường mức độ đạt CDR.

Đẩy mạnh thông tin, hướng dẫn NH, đặc biệt thông qua CVHT, về quy định, cách thức kiểm tra, đánh giá, và tra cứu KQHT.

Thu thập ý kiến NH tốt nghiệp về độ đa dạng, phù hợp, giá trị, độ tin cậy và công bằng của các phương pháp kiểm tra đánh giá.

Quán triệt GV công bố điểm giữa kỳ đúng thời hạn và giải thích kết quả phúc khảo cho NH.

### **3.3.6. *Đội ngũ giảng viên***

Cần rà soát, chỉnh sửa các quy định về tuyển dụng, đánh giá viên chức, thi đua khen thưởng, và chỉ tiêu nội bộ theo hướng linh hoạt, phù hợp để thu hút người giỏi và tạo động lực làm việc cho GV. Định hướng rõ ràng hơn trong đào tạo, bồi dưỡng GV, khảo sát nhu cầu nâng cao trình độ chuyên môn để xây dựng chương trình đào tạo phù hợp, tạo điều kiện về thời gian, công việc để GV tham gia các khóa học, đặc biệt ở nước ngoài.

Thay đổi hình thức tổ chức các khóa đào tạo, học ngoại ngữ đáp ứng tốt hơn mong đợi của GV. Xác định tiêu chí bổ nhiệm, điều chuyển GV dựa trên quy hoạch dài hạn cho từng vị trí, đảm bảo năng lực chuyên môn. Tăng cường hợp tác NCKH với đối tác quốc tế, ưu tiên các công trình nghiên cứu liên ngành, ứng dụng cao.

### **3.3.7. *Đội ngũ nhân viên***

Rà soát lại đề án vị trí việc làm và phân tích nhu cầu để có cơ sở thực hiện công tác quy hoạch, bố trí đội ngũ nhân viên hợp lý hơn. Thường xuyên phân tích nhu cầu và lấy ý kiến góp ý của các bên liên quan về vị trí việc làm của đội ngũ nhân viên.

Cần có quy định rõ ràng hơn về kế hoạch, khối lượng công việc, tiến độ hoàn thành để thuận tiện cho việc theo dõi, giám sát tạo động lực hỗ trợ đào tạo, NCKH và phục vụ cộng đồng của nhân viên. Thường xuyên khảo sát sự hài lòng của GV và NH đối với hoạt động hỗ trợ đào tạo của đội ngũ nhân viên để góp phần nâng cao CLĐT theo hướng toàn diện.

Cần tổ chức phong phú hơn các khóa đào tạo, bồi dưỡng về chuyên môn nghiệp vụ cho đội ngũ nhân viên.

### **3.3.8. *Người học và hoạt động hỗ trợ người học***

Trong thời gian tới, để khắc phục những tồn tại, Nhà trường và Khoa cần thực hiện một số công việc như cần thực hiện tổ chức các buổi Hội thảo để nhận góp ý của các bên liên quan về CTĐT, tuyển sinh của Khoa và dự báo nhu cầu nhân lực của ngành SPSH. Qua nhiều kênh thông tin để lấy ý kiến

nhiều bên về nhu cầu nhân lực ngành SPSH. Khoa tổ chức các cuộc họp đánh giá đề án tuyển sinh, chiến lược tuyển sinh cho ngành SP thường xuyên sau mỗi đợt tuyển sinh để đưa ra kế hoạch tuyển sinh phù hợp cho ngành SPSH, đồng thời đánh giá chỉ tiêu tuyển sinh ngành SPSH cho cân đối. Xây dựng hệ thống giám sát SV chậm tiến bộ nhiều cấp, phòng ban chức năng, khoa quản lý và phần mềm quản lý. Liên kết với các tổ chức, đơn vị, trường học tổ chức hoạt động thực tế, ngày hội việc làm ngành SPSH. Liên kết đa dạng các trường THPT để SV thực tập. Tăng cường liên kết với các trường THPT, nhà tuyển dụng trên địa bàn tỉnh và vùng lân cận để đem lại cơ hội thực tập, thực tế và tuyển dụng cho SV. Nhà trường bố trí thêm các phòng tự học được trang bị thiết bị đầy đủ cho SV ngoài giờ lên lớp. Đồng thời bố trí thêm các phòng tiếp đón SV, học viên nhằm nâng cao hiệu quả tư vấn, hỗ trợ SV, tạo điều kiện thuận lợi cho SV.

### ***3.3.9. Về cơ sở vật chất và trang thiết bị***

Nhà trường cần bổ sung CSVC, thiết bị để nâng cao chất lượng dạy và học, bảo dưỡng, sửa chữa, và cung cấp trang thiết bị mới kịp thời. Trung tâm Thông tin tư liệu cần đầu tư hệ thống quản lý hiện đại, phát triển tài nguyên số, cập nhật giáo trình, tài liệu tham khảo trong và ngoài nước phục vụ GV, SV.

Duy trì chất lượng công nghệ thông tin, nâng cấp wifi ở khu vực yếu, đầu tư phòng học hiện đại và CSVC chuyên ngành, đặc biệt nâng cấp phòng Nghiệp vụ Khoa SP cho SV thực hành. Đề xuất chính sách hỗ trợ SV gặp khó khăn về kinh tế, sức khỏe, và khảo sát nhu cầu SV SPSH thường xuyên.

Rà soát, thay thế máy tính cấu hình thấp, sửa chữa thiết bị kịp thời, tăng cường hạ tầng, học liệu và tập huấn GV khai thác hệ thống E-learning hiệu quả. Cải tạo giảng đường, thư viện, ký túc xá để phù hợp với SV khuyết tật; tiếp tục lấy YKPH về môi trường, an toàn, sức khỏe, chú ý nhu cầu đặc thù của người khuyết tật.

### ***3.3.10. Nâng cao chất lượng***

Cần thu thập thông tin phản hồi từ các bên liên quan thông qua các phiếu điều tra khảo sát một cách thường xuyên hơn. Trong các buổi sinh hoạt công dân đầu khóa, các buổi sinh hoạt lớp cần nhấn mạnh vai trò của việc khảo sát lấy YKPH của NH đối với chất lượng giảng dạy của GV và CTĐT, chất lượng của các dịch vụ hỗ trợ và tiện ích... để NH chú tâm hơn vào việc thực hiện khảo sát. Cần thường xuyên tổ chức các buổi tọa đàm, hội thảo, hội nghị để kết nối với cựu SV, chuyên gia, đơn vị sử dụng lao động để thu thập được nhiều thông tin phản hồi cần thiết.

Tăng cường thực hiện các đề tài NCKH về việc cải tiến phương pháp dạy học trong ngành SPSH. Cần tiến hành rà soát và sửa chữa hoặc mua mới máy chiếu cùng với việc nâng cao chất lượng mạng Wifi phủ sóng toàn trường. Đầu tư mua tài khoản các cơ sở dữ liệu quốc tế để phục vụ tốt hơn việc NCKH ngành SPSH.

### ***3.3.11. Kết quả đầu ra***

Từ năm học 2024 – 2025, Nhà trường, các đơn vị chuyên trách và Khoa SP cần xây dựng và tổ chức thực hiện các kế hoạch liên quan đến kết quả đầu ra, nhằm cải tiến chất lượng CTĐT ngành SPSH, cụ thể:

Lập kế hoạch và thực hiện đối sánh với các CSGD khác về: tỉ lệ tốt nghiệp, thôi học; thời gian tốt nghiệp trung bình; mức độ hài lòng của các bên liên quan.

Lập kế hoạch và đưa ra các biện pháp hỗ trợ cụ thể, phù hợp, nhằm: giúp NH có thể rút ngắn thời gian tốt nghiệp; giúp NH sau tốt nghiệp được làm việc theo đúng chuyên môn và nguyện vọng.

## **4. Tổng hợp kết quả tự đánh giá chương trình đào tạo ngành Sư phạm Sinh học**

Căn cứ vào bộ tiêu chuẩn đánh giá chất lượng CTĐT các trình độ của giáo dục ĐH (Ban hành kèm theo Thông tư số 04/2016/TT-BGDĐT ngày 14 tháng 3 năm 2016 của Bộ trưởng Bộ GD&ĐT), tổng hợp kết quả đánh giá của 11 tiêu chuẩn gồm 50 tiêu chí, Hội đồng TĐG nhận thấy 50 tiêu chí đạt và 0 tiêu chí chưa đạt. Kết quả cụ thể của từng tiêu chuẩn và tiêu chí như sau:

### Bảng tổng hợp kết quả TĐG CTĐT ngành Sư phạm Sinh học

Tên cơ sở giáo dục: Trường Đại học Quy Nhơn

Mã trường: DQN

Tên CTĐT: Sư phạm Sinh học

Mã CTĐT: 7140213

**Bảng 4.1. Bảng tổng hợp kết quả TĐG CTĐT theo Thông tư 04/2016**

Tiêu chuẩn, tiêu chí	Thang đánh giá							Tổng hợp theo tiêu chuẩn		
	Chưa đạt			Đạt				Mức trung bình	Số tiêu chí đạt	Tỉ lệ số tiêu chí đạt (%)
	1	2	3	4	5	6	7			
<b><i>Tiêu chuẩn 1</i></b>								<b>5,00</b>	<b>3</b>	<b>100</b>
Tiêu chí 1.1					5					
Tiêu chí 1.2					5					
Tiêu chí 1.3					5					
<b><i>Tiêu chuẩn 2</i></b>								<b>4,66</b>	<b>3</b>	<b>100</b>
Tiêu chí 2.1				4						
Tiêu chí 2.2					5					
Tiêu chí 2.3					5					
<b><i>Tiêu chuẩn 3</i></b>								<b>5,00</b>	<b>3</b>	<b>100</b>
Tiêu chí 3.1					5					
Tiêu chí 3.2					5					
Tiêu chí 3.3					5					
<b><i>Tiêu chuẩn 4</i></b>								<b>5,00</b>	<b>3</b>	<b>100</b>
Tiêu chí 4.1					5					
Tiêu chí 4.2					5					
Tiêu chí 4.3					5					



<b><i>Tiêu chuẩn 5</i></b>											
Tiêu chí 5.1					5						
Tiêu chí 5.2					5						
Tiêu chí 5.3					5						
Tiêu chí 5.4					5						
Tiêu chí 5.5					5						
<b><i>Tiêu chuẩn 6</i></b>											
Tiêu chí 6.1					5						
Tiêu chí 6.2					5						
Tiêu chí 6.3					5						
Tiêu chí 6.4					5						
Tiêu chí 6.5							4				
Tiêu chí 6.6							4				
Tiêu chí 6.7					5						
<b><i>Tiêu chuẩn 7</i></b>											
Tiêu chí 7.1					5						
Tiêu chí 7.2					5						
Tiêu chí 7.3					5						
Tiêu chí 7.4					5						
Tiêu chí 7.5					5						
<b><i>Tiêu chuẩn 8</i></b>											
Tiêu chí 8.1					5						
Tiêu chí 8.2					5						
Tiêu chí 8.3					5						
Tiêu chí 8.4					5						
Tiêu chí 8.5					5						

<b><i>Tiêu chuẩn 9</i></b>								<b>5,00</b>	<b>5</b>	<b>100</b>
Tiêu chí 9.1				5						
Tiêu chí 9.2				5						
Tiêu chí 9.3				5						
Tiêu chí 9.4				5						
Tiêu chí 9.5				5						
<b><i>Tiêu chuẩn 10</i></b>								<b>4,50</b>	<b>6</b>	<b>100</b>
Tiêu chí 10.1				5						
Tiêu chí 10.2			4							
Tiêu chí 10.3			4							
Tiêu chí 10.4			4							
Tiêu chí 10.5				5						
Tiêu chí 10.6				5						
<b><i>Tiêu chuẩn 11</i></b>								<b>5,00</b>	<b>5</b>	<b>100</b>
Tiêu chí 11.1				5						
Tiêu chí 11.2				5						
Tiêu chí 11.3				5						
Tiêu chí 11.4				5						
Tiêu chí 11.5				5						
<b>Đánh giá chung CTĐT</b>								<b>4,90</b>	<b>50</b>	<b>100</b>

Bình Định, ngày 05 tháng 3 năm 2025

## PHẦN IV. PHỤ LỤC

### Phụ lục 1. CƠ SỞ DỮ LIỆU KIỂM ĐỊNH CHẤT LƯỢNG CHƯƠNG TRÌNH ĐÀO TẠO

Thời điểm báo cáo: Tính đến 03/2025

#### I. Thông tin chung về cơ sở giáo dục

1. Tên cơ sở giáo dục (theo Quyết định thành lập)
  - Tiếng Việt: TRƯỜNG ĐẠI HỌC QUY NHƠN
  - Tiếng Anh: QUY NHON UNIVERSITY
2. Tên viết tắt của cơ sở giáo dục
  - Tiếng Việt: ĐHQN
  - Tiếng Anh: QNU
3. Tên trước đây (nếu có): Trường Đại học Sư phạm Quy Nhơn
4. Cơ quan/Bộ chủ quản: Bộ GD & ĐT
5. Địa chỉ: 170 An Dương Vương, Tp. Quy Nhơn, tỉnh Bình Định
6. Thông tin liên hệ: Điện thoại: 0256.3846156      Số fax: 02563846089  
 E-mail: [dqn@moet.edu.vn](mailto:dqn@moet.edu.vn)      Website: [www.qnu.edu.vn](http://www.qnu.edu.vn)
7. Năm thành lập cơ sở giáo dục (theo quyết định thành lập): 21/12/1977 (Quyết định số 1842/QĐ của Bộ trưởng Bộ Giáo dục)
8. Thời gian bắt đầu đào tạo khóa I: 1978-1979
9. Thời gian cấp bằng tốt nghiệp cho khoá I: 1982
10. Loại hình cơ sở giáo dục:
 

Công lập        Bán công        Dân lập        Tự thực
11. Loại hình khác (đề nghị ghi rõ):

#### II. Thông tin chung về đơn vị thực hiện chương trình đào tạo

12. Tên Khoa/Bộ môn thực hiện CTĐT (theo Quyết định thành lập)
  - Tiếng Việt: KHOA SƯ PHẠM
  - Tiếng Anh: FACULTY OF EDUCATION
13. Tên viết tắt của Khoa/Bộ môn thực hiện CTĐT:
  - Tiếng Việt:
  - Tiếng Anh:
14. Tên CTĐT:

- Tiếng Việt: SƯ PHẠM SINH HỌC
- Tiếng Anh: BIOLOGY TEACHER EDUCATION

15. Mã CTĐT: 7140213

16. Tên trước đây của CTĐT (nếu có):

17. Địa chỉ của Khoa/Bộ môn thực hiện CTĐT: phòng 806 - Nhà 15 tầng, 170 An Dương Vương, Tp. Quy Nhơn, tỉnh Bình Định

18. Số điện thoại liên hệ: 02563746158      Số fax:

E-mail: [ksp@qnu.edu.vn](mailto:ksp@qnu.edu.vn)      Website: <http://www.ksp.qnu.edu.vn>

19. Năm thành lập Khoa/Bộ môn (theo Quyết định thành lập):

20. Thời gian bắt đầu đào tạo khóa I (của CTĐT):

21. Thời gian cấp bằng tốt nghiệp cho khóa I (của CTĐT):

### **III. Giới thiệu khái quát về Khoa Sư phạm**

22. Khái quát về lịch sử phát triển, tóm tắt thành tích nổi bật của đơn vị thực hiện CTĐT (nêu tóm tắt các giai đoạn phát triển, tổng số ngành, chương trình,... quan hệ hợp tác, thành tích nổi bật).

Cơ sở Đại học Sư phạm Quy Nhơn được thành lập năm 1977 theo Quyết định số 1842/QĐ ngày 21/12/1977 của Bộ trưởng Bộ Giáo dục và được đổi tên thành Trường Đại học Sư phạm Quy Nhơn theo Quyết định số 02/HĐBT ngày 13/7/1981 của Hội đồng Bộ trưởng. Năm 1977, Khoa Sinh - KTNN ra đời với nhiệm vụ đào tạo cử nhân Sư phạm Sinh học cho các trường THPT khu vực miền Trung - Tây Nguyên và cả nước.

Nhằm nâng cao CLĐT các ngành SP để tham gia vào hệ thống các trường SP trọng điểm Quốc gia, Trường ĐHQN đã ra quyết định số 205/QĐ-ĐHQN ngày 01/02/2019 về việc thành lập Khoa SP trên cơ sở hợp thành từ 10 ngành đào tạo SP trong toàn trường gồm: SP Toán, SP Tin, SP Lí, SP Hóa, SP Văn, SP Sinh, SP Lịch sử, SP Địa lí, SP Tiếng Anh, và Giáo dục Chính trị. Ngày 29/03/2021 Bộ Giáo dục và Đào tạo đã ra quyết định số 1061/QĐ - BGDĐT về việc cho phép Trường ĐHQN đào tạo ngành SP Khoa học tự nhiên trình độ ĐH và quyết định số 1062/QĐ - BGDĐT về việc cho phép Trường ĐHQN đào tạo ngành SP Lịch sử - Địa lý trình độ ĐH. Như vậy, tổng số ngành đào tạo của Khoa SP là 12 ngành.

Gần 50 năm xây dựng và phát triển, Trường ĐHQN đã đào tạo hàng chục nghìn giáo viên, góp phần thúc đẩy sự nghiệp trồng người của cả nước. Khoa SP là ngôi nhà chung cho các thế hệ giáo viên đã trưởng thành từ mái trường này.

23. Cơ cấu tổ chức hành chính

Sơ đồ cơ cấu tổ chức của Trường Đại học Quy Nhơn

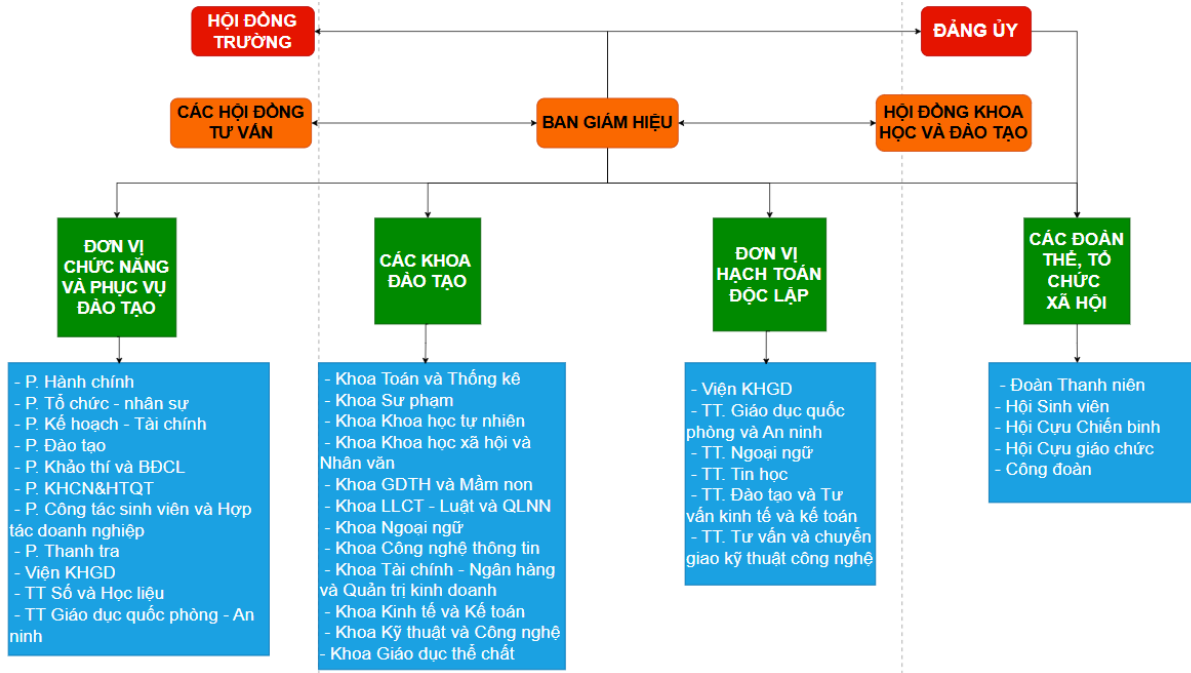

Sơ đồ cơ cấu tổ chức của Khoa Sư phạm

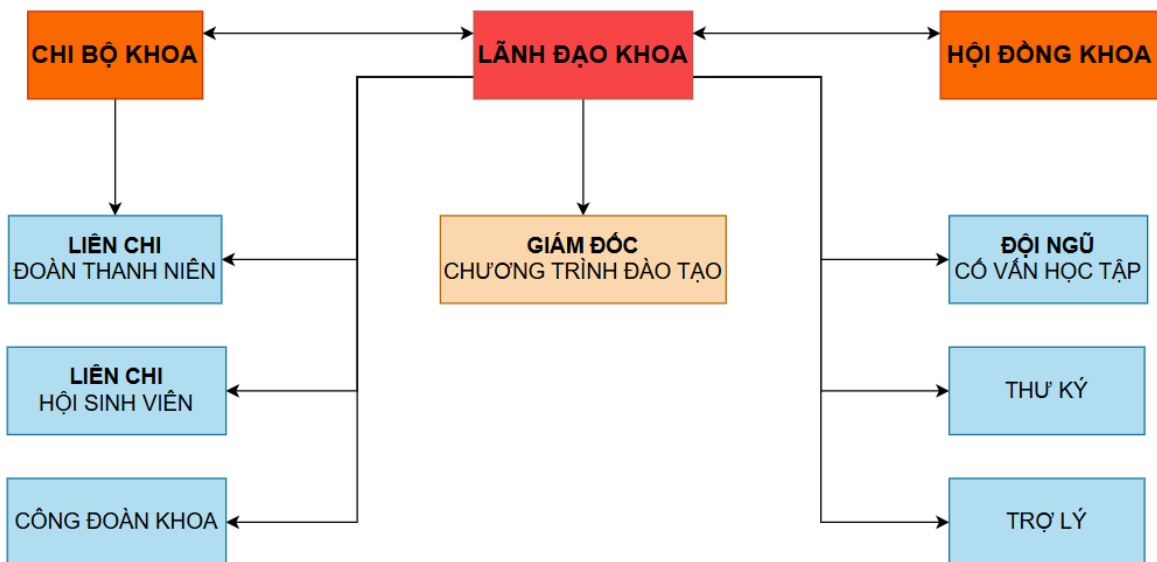

24. Danh sách Ban lãnh đạo cơ sở giáo dục và danh sách cán bộ lãnh đạo chủ chốt của đơn vị thực hiện CTĐT

Các đơn vị (bộ phận)	Họ và tên	Chức danh, học vị, chức vụ	Điện thoại	E-mail
1.Hội đồng Trường	Nguyễn Quang Ngoạn	Chủ tịch Hội đồng Trường, PGS.TS	0911308279	nguyenquangngoan@qnu.edu.vn
2.Hiệu trưởng	Đoàn Đức Tùng	Hiệu trưởng, PGS. TS	0905799386	doanductung@qnu.edu.vn
3.Phó Hiệu trưởng	Hà Thanh Hải	Phó Hiệu trưởng, TS	0983443902	hathanhhai@qnu.edu.vn
	Đình Anh Tuấn	Phó Hiệu trưởng, TS	0914046673	dinhanhtuan@qnu.edu.vn
<b>3. Các tổ chức Đảng, Đoàn TN, Công đoàn,...</b>				
Đảng ủy	Nguyễn Quang Ngoạn	Bí thư Đảng ủy, PGS.TS	0911308279	nguyenquangngoan@qnu.edu.vn
Công đoàn	Hoàng Quý Châu	Chủ tịch CĐ trường, TS	0983311034	hoangquychau@qnu.edu.vn
Đoàn Thanh niên	Nguyễn Đức Tôn	Bí thư Đoàn Thanh niên, TS	0975965961	nguyenducton@qnu.edu.vn
Hội SV	Nguyễn Tuấn Anh	Chủ tịch Hội SV, ThS	0934814344	tuananh@qnu.edu.vn
<b>4. Các phòng, ban chức năng</b>				
Phòng Hành chính	Ngô Anh Tú	Trưởng phòng, TS	0935701288	ngoanhthu@qnu.edu.vn
Phòng Đào tạo	Lê Xuân Vinh	Trưởng phòng, TS	0914031785	lexuanvinh@qnu.edu.vn

Phòng Khảo thí và Bảo đảm chất lượng	Nguyễn Tiến Phùng	Trưởng phòng, ThS	0914060611	nguyentienphung@qnu.edu.vn
Phòng Tổ chức – Nhân sự	Huỳnh Nguyễn Bảo Phương	Trưởng phòng, TS	0985828636	huynhnnguyenbaophuong@qnu.edu.vn
Phòng Kế hoạch - Tài chính	Phan Vũ Hạnh	Trưởng phòng, Kế toán trưởng, CN	0913454366	phanvuhanh@qnu.edu.vn
Phòng Khoa học công nghệ và Hợp tác quốc tế	Nguyễn Tiến Trung	Trưởng phòng, PGS. TS	0904044157	nguyentientrung@qnu.edu.vn
Phòng Công tác sinh viên và Hợp tác doanh nghiệp	Nguyễn Khắc Khanh	Trưởng phòng, ThS	0985554050	nguyenkhackhanh@qnu.edu.vn
Phòng Thanh tra	Nguyễn Thị Kim Oanh	Trưởng phòng, ThS	0935603630	nguyenthikimoanh@qnu.edu.vn

<b>5. Các trung tâm/ viện thuộc Trường</b>				
Viện KHGD	Hồ Xuân Quang	Viện trưởng, PGS. TS	0979890009	hoxuanquang@qnu.edu.vn
TT. Số và Học liệu	Nguyễn Thành Đạt	Giám đốc, TS	0905139393	datnt@qnu.edu.vn
TT. Giáo dục quốc phòng - An ninh	Đoàn Đức Tùng	Giám đốc, PGS. TS	0905799386	doanductung@qnu.edu.vn
<b>6. Các khoa/viện đào tạo, tổ</b>				
Khoa Toán và Thống kê	Lê Công Trình	Trưởng khoa, PGS.TS	0914276236	lecongtrinh@qnu.edu.vn
Khoa Sư phạm	Nguyễn Lê Tuấn	Trưởng khoa, TS	0988855132	nguyenletuan@qnu.edu.vn

Khoa Khoa học tự nhiên	Phan Thanh Hải	Phó Trưởng khoa, PGS.TS	0989604689	phanthanhhai@qnu.edu.vn
Khoa Khoa học xã hội và Nhân văn	Nguyễn Doãn Thuận	Trưởng khoa, TS	0976533783	nguyendoanthuan@qnu.edu.vn
Khoa GDTH và Mầm non	Trần Thị Giang	Trưởng khoa, TS	0983888195	tranthigiang@qnu.edu.vn
Khoa LLCT-Luật và QLNN	Đoàn Thế Hùng	Trưởng khoa, PGS.TS	0839276969	doanthehung@qnu.edu.vn
Khoa Ngoại ngữ	Nguyễn Thị Thu Hiền	Trưởng khoa, PGS.TS	0983443901	nguyenthithuhien@qnu.edu.vn
Khoa Công nghệ thông tin	Lê Xuân Việt	Trưởng khoa, TS	0905532296	lexuanviet@qnu.edu.vn
Khoa Tài chính- Ngân hàng và Quản trị kinh doanh	Phạm Thị Bích Duyên	Trưởng khoa, PGS.TS	0937112626	phamthibichduyen@qnu.edu.vn
Khoa Kinh tế và Kế toán	Trần Thị Cẩm Thanh	Trưởng khoa, PGS.TS	0913499523	tranthicamthanh@qnu.edu.vn
Khoa Kỹ thuật và Công nghệ	Trần Thanh Thái	Trưởng khoa, TS	0914682645	ttthai@qnu.edu.vn
Khoa Giáo dục thể chất	Nguyễn Sỹ Đức	Trưởng khoa, TS	0938020909	nguyensyduc@qnu.edu.vn

### **Danh sách đơn vị thực hiện CTĐT**



<b><i>I. Lãnh đạo chủ chốt của đơn vị</i></b>						
1	Ban chủ nhiệm Khoa	Nguyễn Lê Tuấn	1973	Trưởng Khoa, TS	098885513	nguyenletuan@qnu.edu.vn
2	Ban chủ nhiệm Khoa	Võ Duy Đức	1972	Phó Trưởng Khoa, TS	0975064739	voduyduc@qnu.edu.vn
3	Ban chủ nhiệm Khoa	Nguyễn Thị Việt Nga	1974	Phó Trưởng Khoa, PGS.TS	0914481795	nguyenthivietnga@qnu.edu.vn
<b><i>II Các tổ chức Đảng, Đoàn TN, Công đoàn, Hội</i></b>						
1	Chi Ủy	Nguyễn Thị Việt Nga	1974	Bí thư, PGS.TS	0914481795	nguyenthivietnga@qnu.edu.vn
		Lê Thị Lành	1977	Phó Bí thư, TS	0983891780	lethilanh@qnu.edu.vn
		Trần Thị Quỳnh Lê	1984	Chi Ủy viên, TS	0984180158	tranthiquynhle@qnu.edu.vn
2	Công Đoàn	Nguyễn Thị Anh Thi	1981	Chủ tịch CĐ, ThS	0982049358	nguyenthianhthi@qnu.edu.vn
		Phạm Duy Luân	1967	Phó Chủ tịch CĐ, ThS	0913451527	phamduyluan@qnu.edu.vn
		Lê Vương Hải Nguyệt	1984	Ủy viên, CN	0935352179	levuonghainguyet@qnu.edu.vn

3	Liên chi đoàn thanh niên	Dương Diệp Thanh Hiền	1989	Bí thư Liên chi đoàn, TS	0368412936	duongiepthanhhien@qnu.edu.vn
4	Liên chi Hội sinh viên	Khuu Thuận Vũ	1991	Liên chi hội trưởng, TS	0896632457	khuuthuanvu@qnu.edu.vn

25. Các ngành/chuyên ngành đào tạo của đơn vị thực hiện CTĐT:

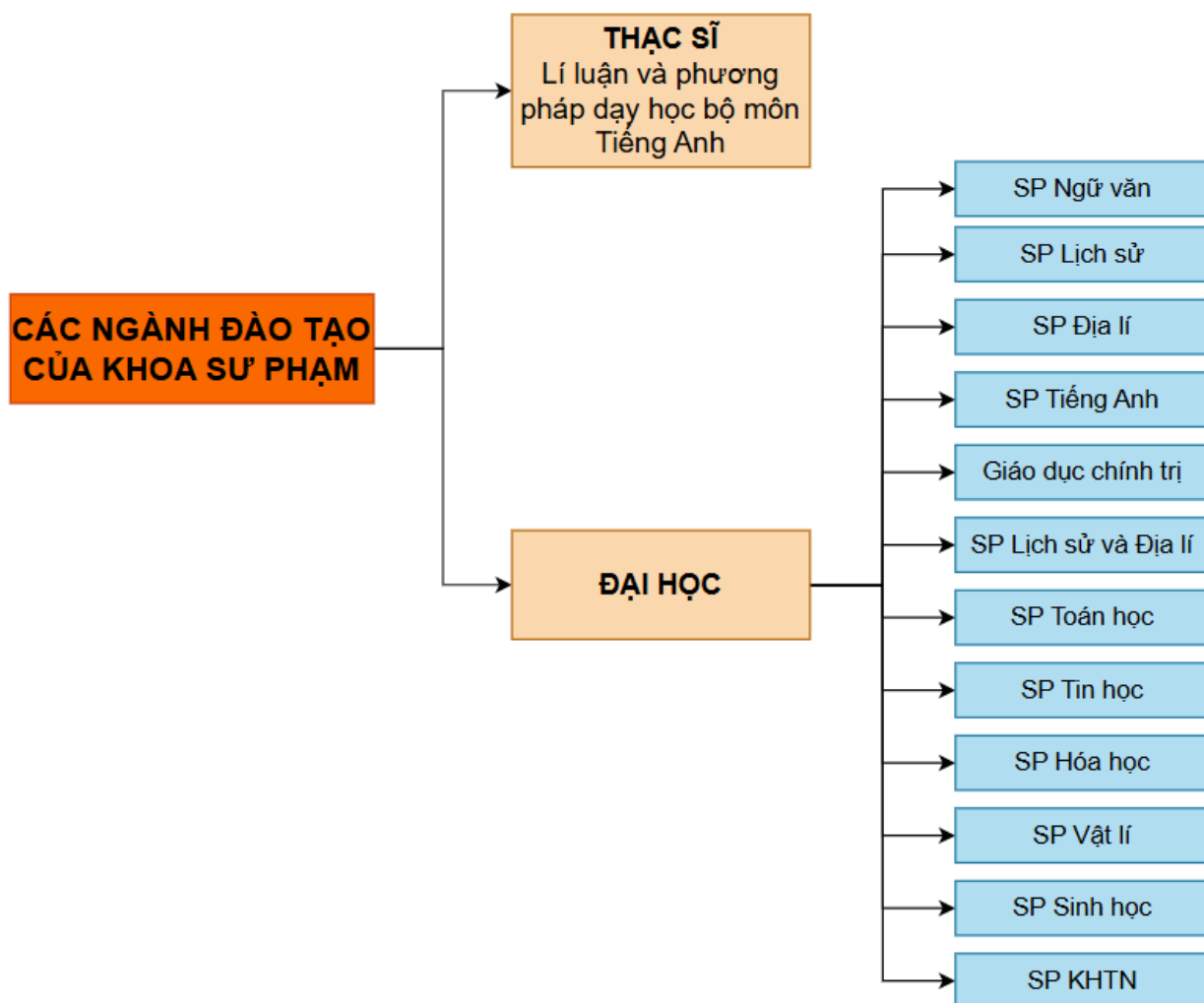

26. Số lượng chuyên ngành đào tạo tiến sĩ: 0

27. Số lượng chuyên ngành đào tạo thạc sĩ: 01

28. Số lượng ngành đào tạo đại học: 12

29. Số lượng ngành đào tạo cao đẳng: 0

30. Số lượng ngành (chuyên ngành) đào tạo khác (đề nghị nêu rõ):

31. Các loại hình đào tạo của đơn vị thực hiện CTĐT (đánh dấu x vào các ô tương ứng)

Các hình thức	Có	Không
Chính quy	<input checked="" type="checkbox"/>	<input type="checkbox"/>
Không chính quy	<input checked="" type="checkbox"/>	<input type="checkbox"/>
Từ xa	<input checked="" type="checkbox"/>	<input type="checkbox"/>

Liên kết đào tạo với nước ngoài	<input type="checkbox"/>	<input checked="" type="checkbox"/>
Liên kết đào tạo trong nước	<input checked="" type="checkbox"/>	<input type="checkbox"/>

Các loại hình đào tạo khác (nếu có, ghi rõ từng loại hình): không

32. Tổng số các ngành đào tạo: 13

#### IV. Cán bộ quản lý, giảng viên, nhân viên của đơn vị thực hiện chương trình đào tạo

33. Thống kê số lượng cán bộ quản lý, giảng viên và nhân viên của đơn vị thực hiện CTĐT

TT	Phân loại	Nam	Nữ	Tổng số
I	Cán bộ cơ hữu	10	28	38
I.1	Cán bộ trong biên chế	10	28	38
I.2	Cán bộ hợp đồng dài hạn (từ 01 năm trở lên) và hợp đồng không xác định thời hạn	0	0	0
II	Các CB khác Hợp đồng ngắn hạn (dưới 01 năm, bao gồm cả GV thỉnh giảng)	0	0	0
	<b>Tổng số</b>	<b>10</b>	<b>28</b>	<b>38</b>

34. Thống kê, phân loại giảng viên

TT	Trình độ, học vị, chức danh	Số lượng GV	GV cơ hữu			GV thỉnh giảng trong nước	GV quốc tế
			GV trong biên chế trực tiếp	GV hợp đồng dài hạn <sup>1</sup> trực tiếp giảng	GV kiêm nhiệm là CB		

			giảng dạy	dạy	quản lý		
(1)	(2)	(3)	(4)	(5)	(6)	(7)	(8)
1	Giáo sư, Viện sĩ						
2	Phó Giáo sư	03	03	00	02		
3	Tiến sĩ khoa học		0	00			
4	Tiến sĩ	18	18	00	05	00	00
5	Thạc sĩ	32	32	00	01	00	00
6	Đại học	00	00				
	<b>Tổng số</b>	<b>53</b>	<b>53</b>	<b>00</b>	<b>07</b>	<b>00</b>	<b>00</b>

Tổng số GV cơ hữu = Cột (3) – cột (7) = 53 người

Tỷ lệ % GV cơ hữu trên tổng số CB cơ hữu: 100%

35. Quy đổi số lượng giảng viên của đơn vị thực hiện CTĐT theo quy định tại khoản

Điều 3, Thông tư số 32/2015/TT-BGDĐT ngày 16/12/2015 của Bộ trưởng Bộ Giáo dục và Đào tạo

TT	Trình độ, học vị, chức danh	Hệ số quy đổi	Số lượng GV	GV cơ hữu			GV thỉnh giảng	GV quố c tế	GV quy đổi
				GV trong biên	GV hợp đồng dài hạn	GV kiêm nhiệm			

				chế trực tiếp giảng dạy	trực tiếp giảng dạy	là CB quản lý			
(1)	(2)	(3)	(4)	(5)	(6)	(7)	(8)	(9)	(10)
	Hệ số quy đổi			1,0	1,0	0,3	0,2	0,2	
1	Giáo sư, Viện sĩ	5,0	0	0	0				00
2	Phó Giáo sư	3,0	03	02	0	02			9,0
3	Tiến sĩ khoa học	3,0	0	0	0	0			0
4	Tiến sĩ	2,0	18	18	00	05	00	00	36,0
5	Thạc sĩ	1,0	32	32	00	01	01	00	32,0
6	Đại học		0	0	0				0,00
	<b>Tổng</b>		<b>53</b>	<b>52</b>	<b>00</b>	<b>08</b>	<b>01</b>	<b>00</b>	<b>77</b>

36. Thống kê, phân loại giảng viên cơ hữu theo trình độ, giới tính và độ tuổi (số người)

TT	Trình độ / học vị	Số lượng, người	Tỉ lệ (%)	Phân loại theo giới tính (ng)		Phân loại theo tuổi (người)				
				Nam	Nữ	< 30	30-40	41-50	51-60	> 60
1	Giáo sư, Viện sĩ									
2	Phó Giáo sư	03	5,67	01	02	0		01	02	0
3	Tiến sĩ khoa học	0	0	0	0	0	0	0	0	
4	Tiến sĩ	18	33,96	07	11	0	03	12	03	0
5	Thạc sĩ	32	60,37	09	23	0	17	11	03	01
6	Đại học	00	0,0							
	<b>Tổng</b>	<b>53</b>	<b>100</b>	<b>17</b>	<b>36</b>	<b>0</b>	<b>20</b>	<b>24</b>	<b>08</b>	<b>01</b>

36.1. Tuổi trung bình của giảng viên cơ hữu: 44 tuổi

36.2. Tỷ lệ giảng viên cơ hữu có trình độ tiến sĩ trở lên trên tổng số giảng viên cơ hữu của đơn vị thực hiện CTĐT: 18/53 (33,96%)

36.3. Tỷ lệ giảng viên cơ hữu có trình độ ThS trở lên trên tổng số giảng viên cơ hữu của đơn vị thực hiện CTĐT: 32/53 (60,37%)

37. Thống kê, phân loại giảng viên cơ hữu theo mức độ thường xuyên sử dụng ngoại ngữ và tin học cho công tác giảng dạy và nghiên cứu

TT	Tần suất sử dụng	Tỷ lệ (%) GV cơ hữu sử dụng ngoại ngữ và tin học	
		Ngoại ngữ	Tin học
1	Luôn sử dụng (trên 80% thời gian của công việc)	0	18.2
2	Thường sử dụng (trên 60-80% thời gian của công việc)	18.1	59.1
3	Đôi khi sử dụng (trên 40-60% thời gian của công việc)	36.4	18.2
4	Ít khi sử dụng (trên 20-40% thời gian của công việc)	45.5	4.5
5	Hiếm khi sử dụng hoặc không sử dụng (0-20% thời gian của công việc)	0	0
	<b>Tổng</b>	<b>100</b>	<b>100</b>

37. Thống kê, phân loại giảng viên cơ hữu theo mức độ thường xuyên sử dụng ngoại ngữ và tin học cho công tác giảng dạy và nghiên cứu

TT	Tần suất sử dụng	Tỷ lệ (%) GV cơ hữu sử dụng ngoại ngữ và tin học	
		Ngoại ngữ	Tin học
1	Luôn sử dụng (trên 80% thời gian của công việc)	0	18.2
2	Thường sử dụng (trên 60-80% thời gian của công việc)	18.1	59.1
3	Đôi khi sử dụng (trên 40-60% thời gian của công việc)	36.4	18.2
4	Ít khi sử dụng (trên 20-40% thời gian của công việc)	45.5	4.5
5	Hiếm khi sử dụng hoặc không sử dụng (0-20% thời gian của công việc)	0	0
	<b>Tổng</b>	<b>100</b>	<b>100</b>

## V. Người học (chỉ tính số lượng người học của chương trình đào tạo)

38. Người học bao gồm học sinh, SV, học viên cao học và nghiên cứu sinh.

Tổng số người đăng ký dự tuyển vào CTĐT, số NH trúng tuyển và nhập học trong 5 năm gần đây (hệ chính quy):

Năm học	Số thí sinh đăng ký vào CTĐT (người)	Số trúng tuyển (người)	Tỷ lệ cạnh tranh	Số nhập học thực tế (người)	Điểm tuyển đầu vào/thang điểm	Điểm trung bình của sinh viên được tuyển	Số lượng sinh viên quốc tế nhập học (người)
2020-2021	195	0	2,41	0	18.5/30	19.9	0
2021-2022	130	23	2,85	21	19/30	20.9	0
2022-2023	36	13	2,26	12	20/30	22.97	0
2023-2024	781	268	2,91	14	24.5/30	25.57	0
2024-2025	518	176	2,94	23	26.65/30	24.18	0

39. Thống kê, phân loại số lượng người học theo học CTĐT trong 5 năm gần đây các hệ chính quy và không chính quy.

Các tiêu chí	2020 - 2021	2021 - 2022	2022 - 2023	2023 - 2024	2024 - 2025
1. Nghiên cứu sinh	0	0	0	0	0
2. Học viên cao học	0	0	0	0	0
3. Sinh viên đại học					
Trong đó:					
Hệ chính quy	28	31	36	43	66
Hệ không chính quy	0	0	0	0	0

40. Số sinh viên quốc tế theo học CTĐT trong 5 năm gần đây



Các tiêu chí	Năm học				
	2020 - 2021	2021 - 2022	2022 - 2023	2023 - 2024	2024 - 2025
Số lượng (người)	0	0	0	0	0
Tỷ lệ (%) trên tổng số NH	0	0	0	0	0

41. Người học của CTĐT có chỗ ở trong kí túc xá/tổng số người học có nhu cầu:

Các tiêu chí	2020 - 2021	2021 - 2022	2022 - 2023	2023 - 2024	2024 - 2025
1. Tổng diện tích phòng ở (m <sup>2</sup> )	14.438,4	14.438,4	14.438,4	14.438,4	14.438,4
2. Người học có nhu cầu về phòng ở (trong và ngoài ký túc xá) (người)	34	27	32	46	66
3. Người học được ở trong ký túc xá (người)	11	09	20	13	30
4. Tỷ số diện tích trên đầu người học ở trong ký túc xá (m <sup>2</sup> /người)	4m <sup>2</sup> /người	4m <sup>2</sup> /người	4m <sup>2</sup> /người	4m <sup>2</sup> /người	4m <sup>2</sup> /người

42. Số lượng (người) và tỉ lệ (%) người học của CTĐT tham gia nghiên cứu khoa học:

Các tiêu chí	Năm học				
	2020 - 2021	2021 - 2022	2022 - 2023	2023 - 2024	2024 - 2025
Số lượng(người)	0	0	0	7	0
Tỷ lệ (%) trên tổng số SV	0%	0%	0%	16,28%	0%

43. Thống kê số lượng người học của CTĐT tốt nghiệp trong 5 năm gần đây:

Các tiêu chí	Khóa tốt nghiệp				
	2017 - 2021	2018 - 2022	2019 - 2023	2020 - 2024	2021 - 2025
1. Nghiên cứu sinh bảo vệ thành công luận án tiến sĩ	0	0	0	0	0
2. Học viên tốt nghiệp cao học	0	0	0	0	0
3. Sinh viên tốt nghiệp đại học. Trong đó:	17	11	0	0	0
Hệ chính quy	17	11	0	0	0
Hệ không chính quy	0	0	0	0	0

44. Tình trạng tốt nghiệp của sinh viên hệ chính quy của CTĐT:

Các tiêu chí	Khóa tốt nghiệp				
	2017 - 2021	2018 - 2022	2019 - 2023	2020 - 2024	2021 - 2025
1. Số lượng người học tốt nghiệp (người).	17/21	11/15	0/0	0/0	0/0
2. Tỷ lệ người học tốt nghiệp so với số tuyển vào (%).	80,95%	73,33%	0%	0%	0%

Các tiêu chí	Khóa tốt nghiệp				
	2017 - 2021	2018 - 2022	2019 - 2023	2020 - 2024	2021 - 2025
<p>3. Đánh giá của người học tốt nghiệp về chất lượng CTĐT:</p> <p>A. Cơ sở giáo dục/Đơn vị thực hiện CTĐT không điều tra về vấn đề này → chuyển xuống câu 4</p> <p>B. Cơ sở giáo dục/Đơn vị thực hiện CTĐT có điều tra về vấn đề này → điền các thông tin dưới đây:</p>					
3.1. Tỷ lệ người học trả lời đã học được những kiến thức và kỹ năng cần thiết cho công việc theo ngành tốt nghiệp (%).	47.8%	39.1%	37.2%	42.6%	41.4%
3.2. Tỷ lệ người học trả lời <i>chỉ học được một phần</i> kiến thức và kỹ năng cần thiết cho công việc theo ngành tốt nghiệp (%).	40.2%	47.8%	48.8%	41.1%	40.6%
3.3. Tỷ lệ người học trả lời <i>không</i> học được những kiến thức và kỹ năng cần thiết cho công việc theo ngành tốt nghiệp	11.6%	13.1%	14%	16.3%	18%
<p>4. Người học có việc làm trong năm đầu tiên sau khi tốt nghiệp:</p> <p>A. Cơ sở giáo dục/Đơn vị thực hiện CTĐT không điều tra về vấn đề này → chuyển xuống câu 5</p> <p>B. Cơ sở giáo dục/Đơn vị thực hiện CTĐT có điều tra về vấn đề này → điền các thông tin dưới đây:</p>					
<p>4.1. Tỷ lệ người học có việc làm đúng ngành đào tạo (%).</p> <p>- Sau 6 tháng tốt nghiệp.</p> <p>- Sau 12 tháng tốt nghiệp.</p>	58.33%	78.57%	83.33%	100%	Chưa KS



								đổi)
(1)	(2)	(3)	(4)	(5)	(6)	(7)	(8)	(9)
1	Đề tài cấp NN	2	0	0	0	0	0	0
2	Đề tài cấp Bộ*	1,0	0	0	0	0	0	0
3	Đề tài cấp trường	0,5	07	05	06	04	02	12
	<b>Tổng</b>							<b>12,0</b>

Cách tính: Cột 9 = cột 3\*(cột 4 + cột 5 + cột 6 + cột 7 + cột 8)

\* Bao gồm đề tài cấp Bộ hoặc tương đương, đề tài nhánh cấp Nhà nước.

\*\*Hệ số quy đổi: Dựa trên nguyên tắc tính điểm công trình của Hội đồng chức danh GS Nhà nước (có điều chỉnh).

Tổng số đề tài quy đổi: 9,0

Tỷ số đề tài NCKH và chuyển giao khoa học công nghệ (quy đổi) trên CB cơ hữu của đơn vị thực hiện CTĐT:  $9/41=21,95\%$

46. Doanh thu từ NCKH và chuyển giao công nghệ của đơn vị thực hiện CTĐT trong 5 năm gần đây:

TT	Năm	Doanh thu từ NCKH và chuyển giao công nghệ (triệu VNĐ)	Tỷ lệ doanh thu từ NCKH và chuyển giao công nghệ so với tổng kinh phí đầu vào của đơn vị thực hiện CTĐT (%)	Tỷ số doanh thu từ NCKH và chuyển giao công nghệ trên CB cơ hữu (triệu VNĐ/ người)
1	2020			
2	2021			
3	2022			
4	2023			
5	2024			

47. Số lượng cán bộ cơ hữu của đơn vị thực hiện CTĐT tham gia thực hiện đề tài khoa học trong 5 năm gần đây

Số lượng đề tài	Số lượng CB tham gia			Ghi chú
	Đề tài cấp NN	Đề tài cấp Bộ*	Đề tài cấp trường	
Từ 1 đến 3 đề tài	0	0	24	
Từ 4 đến 6 đề tài	0	0	0	
Trên 6 đề tài	0	0	0	
Tổng số CB tham gia	0	0	46	

\* Bao gồm đề tài cấp Bộ hoặc tương đương, đề tài nhánh cấp Nhà nước

48. Số lượng đầu sách của đơn vị thực hiện CTĐT được xuất bản trong 5 năm gần đây:

TT	Phân loại sách	Hệ số**	Số lượng					Tổng (đã quy đổi)
			2020	2021	2022	2023	2024	
1	Sách chuyên khảo	2,0	0	0	0	0	0	0
2	Sách giáo trình	1,5	1	0	3	0	0	6,0
3	Sách tham khảo	1,0	4	5	3	2	0	14,0
4	Sách hướng dẫn	0,5	0	0	0	0	0	0
5	<b>Tổng</b>		5	5	6	2	0	20,0

\*\*Hệ số quy đổi: Dựa trên nguyên tắc tính điểm công trình của Hội đồng chức danh GS Nhà nước (có điều chỉnh).

Tổng số sách (quy đổi): 3

Tỷ số sách đã được xuất bản (quy đổi) trên CB cơ hữu:  $3/8=37,5\%$

Số lượng CB cơ hữu của đơn vị thực hiện CTĐT tham gia viết sách trong 5 năm gần đây:

Số lượng sách	Số lượng CB cơ hữu tham gia viết sách			
	Sách chuyên	Sách giáo trình	Sách tham khảo	Sách hướng dẫn

	khảo			
Từ 1 đến 3 cuốn sách	0	8	0	0
Từ 4 đến 6 cuốn sách	0	0	0	0
Trên 6 cuốn sách	0	0	0	0
Tổng số CB tham gia	0	0	0	0

49. Số lượng đội ngũ cơ hữu của đơn vị thực hiện CTĐT tham gia viết sách trong 5 năm gần đây:

Số lượng sách	Số lượng CB cơ hữu tham gia viết sách			
	Sách chuyên khảo	Sách giáo trình	Sách tham khảo	Sách hướng dẫn
Từ 1 đến 3 cuốn sách	0	10	15	0
Từ 4 đến 6 cuốn sách	0	0	2	0
Trên 6 cuốn sách	0	10	16	0
Tổng số CB tham gia	0	20	31	0

50. Số lượng bài của các cán bộ cơ hữu của đơn vị thực hiện CTĐT được đăng tạp chí trong 5 năm gần đây:

TT	Phân loại tạp chí	Hệ số**	Số lượng					Tổng (đã quy đổi)
			2020	2021	2022	2023	2024	
1	Tạp chí khoa học quốc tế	1,5	0	0	0	1	1	3,0
2	Tạp chí khoa học cấp ngành trong nước	1,0	6	13	19	20	15	67,0
3	Tạp chí / tập san	0,5	3	1	0	0	0	2,0

TT	Phân loại tạp chí	Hệ số**	Số lượng					Tổng (đã quy đổi)
			2020	2021	2022	2023	2024	
	của cấp trường							
	<b>Tổng</b>		<b>9</b>	<b>14</b>	<b>19</b>	<b>21</b>	<b>16</b>	<b>72,0</b>

\*\*Hệ số quy đổi: Dựa trên nguyên tắc tính điểm công trình của Hội đồng chức danh GS Nhà nước (có điều chỉnh).

Tổng số bài đăng tạp chí (quy đổi): 62,5

Tỷ số bài đăng tạp chí (quy đổi) trên CB cơ hữu:  $62,5/47=1,33$

51. Số lượng đội ngũ cơ hữu của đơn vị thực hiện CTĐT tham gia viết bài đăng tạp chí trong 5 năm gần đây:

Số lượng CB cơ hữu có bài báo đăng trên tạp chí	Nơi đăng		
	Tạp chí khoa học quốc tế	Tạp chí khoa học cấp ngành trong nước	Tạp chí / tập san cấp trường
Từ 1 đến 5 bài báo	4	18	0
Từ 6 đến 10 bài báo	0	0	0
Từ 11 đến 15 bài báo	0	0	0
Trên 15 bài báo	0	0	0
Tổng số CB tham gia	4	18	0

52. Số lượng báo cáo khoa học do đội ngũ cơ hữu của đơn vị thực hiện CTĐT báo cáo tại các hội nghị, hội thảo, được đăng toàn văn trong tuyển tập công trình hay kỷ yếu trong 5 năm gần đây:

TT	Phân loại hội thảo	Hệ số**	Số lượng					Tổng (đã quy đổi)
			2020	2021	2022	2023	2024	



1	Hội thảo quốc tế	1,0	0	0	0	1	1	2,0
2	Hội thảo trong nước	0,5	6	13	19	20	15	36,5
3	Hội thảo cấp trường	0,25	3	1	0	0	0	1
	<b>Tổng</b>		<b>9</b>	<b>14</b>	<b>19</b>	<b>21</b>	<b>16</b>	<b>39,5</b>

\*\*Hệ số quy đổi: Dựa trên nguyên tắc tính điểm công trình của Hội đồng chức danh GS Nhà nước (có điều chỉnh).

Tổng số bài báo cáo (quy đổi): 0

Tỷ số bài báo cáo (quy đổi) trên CB cơ hữu: 5/5=1

53. Số lượng đội ngũ cơ hữu của đơn vị thực hiện CTĐT có báo cáo khoa học tại các hội nghị, hội thảo được đăng toàn văn trong tuyển tập công trình hay kỷ yếu trong 5 năm gần đây:

Số lượng CB cơ hữu có báo cáo khoa học tại các hội nghị, hội thảo	Cấp hội thảo		
	Hội thảo quốc tế	Hội thảo trong nước	Hội thảo ở trường
Từ 1 đến 5 báo cáo	4	18	0
Từ 6 đến 10 báo cáo	0	0	0
Từ 11 đến 15 báo cáo	0	0	0
Trên 15 báo cáo	0	0	0
Tổng số CB tham gia	4	18	0

(Khi tính Hội thảo trong nước sẽ không bao gồm các Hội thảo của trường)

54. Số phát minh, sáng chế được cấp

Năm học	Số bằng phát minh, sáng chế được cấp (ghi rõ nơi cấp, thời gian cấp, người được cấp)
2020 - 2021	0
2021 - 2022	0
2022 - 2023	0
2023 - 2024	0
2024 - 2025	0

## 55. Nghiên cứu khoa học của người học

55.1. Số lượng người học của đơn vị thực hiện CTĐT tham gia thực hiện đề tài khoa học trong 5 năm gần đây:

Số lượng đề tài	Số lượng NH tham gia			Ghi chú
	Đề tài cấp NN	Đề tài cấp Bộ*	Đề tài cấp trường	
Từ 1 đến 3 đề tài	0	0	07	
Từ 4 đến 6 đề tài	0	0	0	
Trên 6 đề tài	0	0	0	
Tổng số người học tham gia	0	0	07	

\* Bao gồm đề tài cấp Bộ hoặc tương đương, đề tài nhánh cấp Nhà nước

55.2. Thành tích nghiên cứu khoa học của sinh viên:

TT	Thành tích nghiên cứu khoa học	Số lượng				
		2020 - 2021	2021 - 2022	2022 - 2023	2023 - 2024	2024 - 2025
1	Số giải thưởng nghiên cứu khoa học, sáng tạo	0	0	0	0	0
2	Số bài báo được đăng, công trình được công bố	0	0	0	4	0

**VII. Cơ sở vật chất, thư viện**

56. Tổng diện tích đất sử dụng của cơ sở giáo dục (tính bằng m<sup>2</sup>): 241298 m<sup>2</sup>

57. Tổng diện tích đất sử dụng của đơn vị thực hiện CTĐT (tính bằng m<sup>2</sup>): 338 m<sup>2</sup>

58. Diện tích sử dụng cho các hạng mục sau (tính bằng m<sup>2</sup>):

- Nơi làm việc: 10389 m<sup>2</sup> Nơi học: 60753 m<sup>2</sup>

- Nơi vui chơi giải trí: 14365 m<sup>2</sup>

59. Diện tích phòng học (tính bằng m<sup>2</sup>)

- Tổng diện tích phòng học: 60753 m<sup>2</sup>

- Tỷ số diện tích phòng học trên NH chính quy: 2,34 m

60. Tổng số đầu sách thuộc ngành đào tạo được sử dụng tại Trung tâm Thông tin

- Thư viện: 340

Tổng số đầu sách trong phòng tư liệu của đơn vị thực hiện CTĐT (nếu có): 250

61. Tổng số máy tính của đơn vị thực hiện CTĐT: 96

- Dùng cho hệ thống văn phòng: 05

- Dùng cho NH học tập: 91

### **VIII. Tóm tắt một số chỉ số quan trọng**

Từ kết quả khảo sát ở trên, tổng hợp thành một số chỉ số quan trọng dưới đây:

#### 1. Giảng viên:

Tổng số GV cơ hữu (người): 53

Tỷ lệ GV cơ hữu trên tổng số CB cơ hữu: 100%

Tỷ lệ GV cơ hữu có trình độ TS trở lên trên tổng số GV cơ hữu của đơn vị thực hiện CTĐT: 18/53 (33,96%)

Tỷ lệ GV cơ hữu có trình độ ThS trở lên trên tổng số GV cơ hữu của đơn vị thực hiện CTĐT: 32/53 (60,37%)

#### 2. Người học:

Tổng số NH chính quy (người): 204

Tỷ số NH chính quy trên GV: 204/53

Tỷ lệ NH tốt nghiệp so với số tuyển vào: 96,07%

#### 3. Đánh giá của NH tốt nghiệp về chất lượng CTĐT:

Tỷ lệ NH trả lời đã học được những kiến thức và kỹ năng cần thiết cho công việc theo ngành tốt nghiệp: 41,62%

Tỷ lệ NH trả lời chỉ học được một phần kiến thức và kỹ năng cần thiết cho công việc theo ngành tốt nghiệp: 43,7%

#### 4. Người học có việc làm trong năm đầu tiên sau khi tốt nghiệp:

Tỷ lệ NH có việc làm đúng ngành đào tạo: 100.00%

Tỷ lệ NH có việc làm trái ngành đào tạo: 0.00%

Thu nhập bình quân/tháng của NH có việc làm: 6.5 triệu đồng

#### 5. Đánh giá của nhà tuyển dụng về NH tốt nghiệp có việc làm đúng ngành đào tạo:

Tỷ lệ NH đáp ứng yêu cầu của công việc, có thể sử dụng được ngay (%): 72.40%

Tỷ lệ NH cơ bản đáp ứng yêu cầu công việc, nhưng phải đào tạo thêm (%):

27.60%

6. Nghiên cứu khoa học và chuyển giao công nghệ:

Tỷ số đề tài NCKH và chuyển giao công nghệ (quy đổi) trên CB cơ hữu:  
 $24/46 = 52,17 \%$

Tỷ số doanh thu từ NCKH và chuyển giao công nghệ trên CB cơ hữu: 0

Tỷ số sách đã được xuất bản (quy đổi) trên CB cơ hữu:  $20/53$  (37.73%)

Tỷ số bài đăng tạp chí (quy đổi) trên CB cơ hữu:  $78/53$  ( 147,1%)

Tỷ số bài báo cáo (quy đổi) trên CB cơ hữu:  $18/53 = 33,96\%$

7. Cơ sở vật chất:

Tỷ số diện tích ký túc xá trên NH chính quy:  $4\text{m}^2/\text{người}$

**Phụ lục 2. QUYẾT ĐỊNH VỀ VIỆC THÀNH LẬP HỘI ĐỒNG  
TỰ ĐÁNH GIÁ CHƯƠNG TRÌNH ĐÀO TẠO NGÀNH SPSH**

BỘ GIÁO DỤC VÀ ĐÀO TẠO  
TRƯỜNG ĐẠI HỌC QUY NHƠN

Số: 4120/QĐ-ĐHQN

CỘNG HÒA XÃ HỘI CHỦ NGHĨA VIỆT NAM  
Độc lập – Tự do – Hạnh phúc

Bình Định, ngày 22 tháng 11 năm 2024

**QUYẾT ĐỊNH**

Về việc thành lập Hội đồng tự đánh giá, Ban thư ký và các nhóm chuyên trách  
chương trình đào tạo cử nhân Sư phạm Sinh học

**HIỆU TRƯỞNG TRƯỜNG ĐẠI HỌC QUY NHƠN**

Căn cứ Quyết định số 1842/QĐ ngày 21/12/1977 của Bộ trưởng Bộ Giáo dục về thành lập cơ sở Đại học Sư phạm Quy Nhơn; Quyết định số 02/HĐBT ngày 13/7/1981 về thành lập Trường Đại học Sư phạm Quy Nhơn; Quyết định số 211/2003/QĐ-TTg ngày 30/10/2003 của Thủ tướng Chính phủ về đổi tên Trường Đại học Sư phạm Quy Nhơn thành Trường Đại học Quy Nhơn;

Căn cứ nhiệm vụ và quyền hạn của hiệu trưởng cơ sở giáo dục đại học được quy định tại Luật Giáo dục đại học ngày 18/6/2012 và Luật sửa đổi, bổ sung một số điều của Luật Giáo dục đại học ngày 19/11/2018;

Căn cứ Thông tư số 38/2013/TT-BGDĐT ngày 29/11/2013 của Bộ trưởng Bộ Giáo dục và Đào tạo về việc ban hành Quy định về quy trình và chu kỳ kiểm định chất lượng chương trình đào tạo của các trường đại học, cao đẳng và trung cấp chuyên nghiệp;

Căn cứ Thông tư số 04/2016/TT-BGDĐT ngày 14/3/2016 của Bộ trưởng Bộ Giáo dục và Đào tạo về việc ban hành Quy định về tiêu chuẩn đánh giá chất lượng chương trình đào tạo các trình độ của giáo dục đại học;

Căn cứ Kế hoạch số 4230/KH-ĐHQN ngày 30/10/2024 của Hiệu trưởng Trường Đại học Quy Nhơn về việc ban hành Kế hoạch Bảo đảm chất lượng giáo dục năm 2024 – 2025;

Căn cứ Kế hoạch số 4260/KH-ĐHQN ngày 04/11/2024 của Hiệu trưởng Trường Đại học Quy Nhơn về việc triển khai công tác tự đánh giá chương trình đào tạo trình độ đại học các ngành Sư phạm Lịch sử, Sư phạm Vật lý, Sư phạm Địa lý, Sư phạm Sinh học, Sư phạm Tin học, Giáo dục chính trị, Luật, Toán ứng dụng;

Theo đề nghị của Trường phòng Khảo thí và Bảo đảm chất lượng.

**QUYẾT ĐỊNH:**

**Điều 1.** Thành lập Hội đồng tự đánh giá chất lượng chương trình đào tạo cử nhân Sư phạm Sinh học gồm các ông (bà) có tên trong danh sách kèm theo. Giúp việc cho Hội đồng tự đánh giá có Ban thư ký và các nhóm công tác chuyên trách gồm các ông (bà) có tên trong danh sách kèm theo (gọi tắt là Hội đồng).

**Điều 2.** Hội đồng có nhiệm vụ triển khai tự đánh giá chương trình đào tạo cử nhân Sư phạm Sinh học theo bộ tiêu chuẩn đánh giá chất lượng chương trình đào tạo ban hành kèm theo Thông tư số 04/2016/TT-BGDĐT và các văn bản liên quan của Bộ Giáo dục và Đào tạo.

**Điều 3.** Các ông (bà) Trưởng phòng Khảo thí và Bảo đảm chất lượng, Trưởng khoa Sư phạm, các Trưởng đơn vị liên quan và các ông (bà) có tên tại Điều 1 chịu trách nhiệm thi hành Quyết định này./.

**Nơi nhận:**

- Như Điều 3;
- Phó Hiệu trưởng;
- Lưu: VT, KTBĐCL.



HIỆU TRƯỞNG

PGS. TS. Đoàn Đức Tùng



BỘ GIÁO DỤC VÀ ĐÀO TẠO  
TRƯỜNG ĐẠI HỌC QUY NHƠN

3

CỘNG HÒA XÃ HỘI CHỦ NGHĨA VIỆT NAM  
Độc lập – Tự do – Hạnh phúc

**DANH SÁCH HỘI ĐỒNG TỰ ĐÁNH GIÁ**  
**CHƯƠNG TRÌNH ĐÀO TẠO CỬ NHÂN SƯ PHẠM SINH HỌC**  
(Kèm theo Quyết định số 4120/QĐ-ĐHQN ngày 22 tháng 11 năm 2024 của Hiệu trưởng Trường Đại học Quy Nhơn)

TT	Họ và tên	Chức danh, chức vụ	Nhiệm vụ
1	Đoàn Đức Tùng	PGS.TS, Hiệu trưởng	Chủ tịch
2	Đình Anh Tuấn	TS, Phó Hiệu trưởng	Phó Chủ tịch
3	Nguyễn Lê Tuấn	TS, Trưởng khoa Sư phạm	Phó Chủ tịch
4	Võ Văn Duyên Em	TS, Trưởng Bộ môn Khoa Sư phạm	Thư ký HĐ
5	Phan Thanh Hải	PGS.TS, Phó Trưởng khoa PT. KHTN	Thành viên
6	Lê Công Trình	PGS.TS, Thư ký Hội đồng trường, Trưởng khoa T&TK	Thành viên
7	Lê Xuân Vinh	TS, Thư ký Hội đồng KH&ĐT, Trưởng phòng ĐTDH	Thành viên
8	Nguyễn Tiến Phùng	TS, Trưởng phòng KT&BDCL	Thành viên
9	Nguyễn Thị Khánh Linh	ThS, Phó Trưởng phòng KT&BDCL	Thành viên
10	Nguyễn Thị Kim Ánh	TS, Phó Trưởng phòng TC – NS	Thành viên
11	Nguyễn Tiến Trung	PGS.TS, Trưởng phòng KHCN & HTQT	Thành viên
12	Ngô Anh Tú	TS, Trưởng phòng HC – TH	Thành viên
13	Lê Thanh Hải	TS, Giám đốc Thư viện	Thành viên
14	Bùi Hồng Hải	TS, Giảng viên Khoa KHTN	Thành viên
15	Khưu Thuận Vũ	TS, Giảng viên Khoa Sư phạm	Thành viên
16	Trương Thị Huệ	TS, Giảng viên Khoa KHTN	Thành viên
17	Võ Văn Chí	TS, Giảng viên Khoa KHTN	Thành viên
18	Dương Tiến Thạch	ThS, Giảng viên Khoa KHTN	Thành viên
19	Nguyễn Bùi Như Quỳnh	Sinh viên Sư phạm Sinh học K46	Thành viên

(Danh sách gồm có 19 người).



BỘ GIÁO DỤC VÀ ĐÀO TẠO  
TRƯỜNG ĐẠI HỌC QUY NHƠN

CỘNG HÒA XÃ HỘI CHỦ NGHĨA VIỆT NAM  
Độc lập – Tự do – Hạnh phúc

**DANH SÁCH THÀNH VIÊN BAN THƯ KÝ**

(Kèm theo Quyết định số 4120/QĐ-ĐHQN ngày 22 tháng 11 năm 2024 của Hiệu trưởng Trường Đại học Quy Nhơn)

TT	Họ và tên	Chức danh, chức vụ	Nhiệm vụ
1	Võ Văn Duyên Em	TS, Trưởng Bộ môn Khoa Sư phạm	Trưởng Ban Thư ký
2	Nguyễn Thành Chiến	ThS, Chuyên viên Phòng KT&BDCL	Thành viên hỗ trợ
3	Đặng Thiên Thanh	Chuyên viên Phòng KT&BDCL	Thành viên hỗ trợ
4	Bùi Hồng Hải	TS, Giảng viên Khoa KHTN	Thành viên
5	Nguyễn Thị Ý Thanh	ThS, Giảng viên Khoa KHTN	Thành viên
6	Hồ Tân	ThS, Giảng viên Khoa KHTN	Thành viên
7	Nguyễn Thị Phương Hiền	ThS, Chuyên viên Khoa KHTN	Thành viên
8	Nguyễn Thanh Liêm	TS, Giảng viên Khoa KHTN	Thành viên

(Danh sách gồm có 08 người).



BỘ GIÁO DỤC VÀ ĐÀO TẠO  
TRƯỜNG ĐẠI HỌC QUY NHƠN

CỘNG HÒA XÃ HỘI CHỦ NGHĨA VIỆT NAM  
Độc lập – Tự do – Hạnh phúc

**DANH SÁCH CÁC NHÓM CÔNG TÁC CHUYÊN TRÁCH**  
(Kèm theo Quyết định số 4120/QĐ-ĐHQN ngày 22 tháng 11 năm 2024 của Hiệu trưởng Trường Đại học Quy Nhơn)

TT	Họ và tên	Chức danh, chức vụ	Nhiệm vụ
<b>Nhóm 1</b>			
1	Khuru Thuận Vũ	TS, Giảng viên Khoa Sư Phạm	Trưởng nhóm
2	Bùi Hồng Hải	TS, Giảng viên Khoa KHTN	Thư ký
3	Phan Hoài Vỹ	ThS, Giảng viên Khoa KHTN	Thành viên
4	Hồ Tân	ThS, Giảng viên Khoa KHTN	Thành viên
5	Nguyễn Thị Mộng Điệp	PGS.TSKH, Giảng viên Khoa KHTN	Thành viên
6	Võ Văn Duyên Em	TS, Trưởng Bộ môn Khoa Sư phạm	Thành viên
<b>Nhóm 2</b>			
1	Trương Thị Huệ	TS, Giảng viên Khoa KHTN	Trưởng nhóm
2	Nguyễn Thị Y Thanh	ThS, Giảng viên Khoa KHTN	Thư ký
3	Phan Phước Minh Hiệp	ThS, Giảng viên Khoa KHTN	Thành viên
4	Võ Thị Hồng Phượng	ThS, Giảng viên Bộ môn Kỹ thuật ô tô	Thành viên
5	Nguyễn Thị Kim Cúc	Trợ lý VPK Khoa Sư phạm	Thành viên
<b>Nhóm 3</b>			
1	Võ Văn Chí	TS, Giảng viên Khoa KHTN	Trưởng nhóm
2	Hồ Tân	ThS, Giảng viên Khoa KHTN	Thư ký
3	Ngô Kim Khuê	TS, Giảng viên Khoa KHTN	Thành viên
4	Nguyễn Thanh Liêm	TS, Giảng viên Khoa KHTN	Thành viên
5	Võ Thị Trọng Hoa	ThS, Giảng viên Khoa KHTN	Thành viên
6	Lê Vương Hải Nguyệt	Trợ lý VPK Khoa Sư phạm	Thành viên
<b>Nhóm 4</b>			
1	Dương Tiến Thạch	ThS, Giảng viên Khoa KHTN	Trưởng nhóm
2	Nguyễn Thị Phương Hiền	ThS, Chuyên viên Khoa KHTN	Thư ký
3	Nguyễn Thị Y Thanh	ThS, Giảng viên Khoa KHTN	Thành viên
4	Ngô Kim Khuê	TS, Giảng viên Khoa KHTN	Thành viên
5	Huỳnh Thị Mai Trang	Trợ lý VPK Khoa Sư phạm	Thành viên

TT	Họ và tên	Chức danh, chức vụ	Nhiệm vụ
<b>Nhóm 5</b>			
1	Võ Văn Duyên Em	TS, Trưởng Bộ môn Khoa Sư phạm	Trưởng nhóm
2	Nguyễn Thanh Liêm	TS, Giảng viên Khoa KHTN	Thư ký
3	Phan Hoài Vỹ	ThS, Giảng viên Khoa KHTN	Thành viên
4	Dặng Thị Ngọc Hà	ThS, Giảng viên Khoa TCNH&QTKD	Thành viên

(Danh sách gồm có 26 người).



**Phụ lục 3. KẾ HOẠCH TỰ ĐÁNH GIÁ CHƯƠNG TRÌNH  
ĐÀO TẠO NGÀNH SƯ PHẠM SINH HỌC**

BỘ GIÁO DỤC VÀ ĐÀO TẠO  
TRƯỜNG ĐẠI HỌC QUY NHƠN

CỘNG HÒA XÃ HỘI CHỦ NGHĨA VIỆT NAM  
Độc lập – Tự do – Hạnh phúc

Số: 4721 /KH-ĐHQN

Bình Định, ngày 11 tháng 12 năm 2024

## **KẾ HOẠCH TỰ ĐÁNH GIÁ**

### **CHƯƠNG TRÌNH ĐÀO TẠO TRÌNH ĐỘ ĐẠI HỌC**

### **NGÀNH SƯ PHẠM SINH HỌC**

#### **I. Mục đích tự đánh giá**

Quá trình tự đánh giá Chương trình đào tạo (CTĐT) đại học ngành Sư phạm Sinh học nhằm giúp Khoa Sư phạm tự xem xét, đánh giá tình trạng chất lượng hoạt động đào tạo, nghiên cứu khoa học, nhân lực, cơ sở vật chất, cũng như các vấn đề liên quan khác dựa trên các tiêu chuẩn đánh giá chất lượng CTĐT do Bộ Giáo dục và Đào tạo ban hành (kèm theo Thông tư số 04/2016/TT-BGDĐT ngày 14/3/2016), từ đó tiến hành điều chỉnh các nguồn lực và quá trình thực hiện, từng bước cải tiến và nâng cao chất lượng đào tạo cử nhân ngành Sư phạm Sinh học; làm cơ sở để đăng ký kiểm định chất lượng CTĐT.

#### **II. Phạm vi tự đánh giá**

05 năm từ 2021-2025 (từ năm học 2020-2021 đến 2024-2025).

#### **III. Công cụ tự đánh giá**

- Quy định về quy trình và chu kỳ kiểm định chất lượng CTĐT của các trường đại học, cao đẳng và trung cấp chuyên nghiệp ban hành theo Thông tư số 38/2013/TT-BGDĐT ngày 29/11/2013;

- Quy định tiêu chuẩn đánh giá chất lượng CTĐT các trình độ của giáo dục đại học ban hành kèm theo Thông tư số 04/2016/TT-BGDĐT ngày 14/3/2016 của Bộ trưởng Bộ Giáo dục và Đào tạo;

- Công văn số 1074/KTKĐCLGD-KĐĐH ngày 28/6/2016 của Cục Khảo thí và KĐCLGD về việc hướng dẫn sử dụng tiêu chuẩn đánh giá chất lượng CTĐT các trình độ của GDDH;

- Công văn số 1669/QLCL-KĐCLGD ngày 31/12/2019 về việc thay thế Tài liệu đánh giá chất lượng CTĐT các trình độ của GDDH ban hành kèm theo Công văn số 769/QLCL-KĐCLGD; Tài liệu hướng dẫn đánh giá chất lượng chương trình đào tạo các trình độ của giáo dục đại học theo Thông tư số 04/2016/TT-BGDĐT (ban hành kèm theo Công văn số 1669/QLCL-KĐCLGD ngày 31/12/2019 của Cục Quản lý chất lượng);

- Công văn số 2085/QLCL-KĐCLGD ngày 31/12/2020 của Cục Quản lý chất lượng về việc hướng dẫn tự đánh giá và đánh giá ngoài CTĐT; Công văn số 774/QLCL-KĐCLGD ngày 10/6/2021 của Cục Khảo thí và KĐCLGD về việc điều chỉnh một số phụ lục của công văn 2085/QLCL-KĐCLGD ngày 31/12/2020.

#### **IV. Quy trình tự đánh giá CTĐT**

B1. Hiệu trưởng thành lập Hội đồng tự đánh giá chương trình đào tạo.

B2. Ban thư ký Hội đồng xây dựng Kế hoạch tự đánh giá chương trình đào tạo.

B3. Hội đồng tự đánh giá thảo luận các nội dung trong Kế hoạch; Chủ tịch Hội đồng tự đánh giá phê duyệt và ban hành Kế hoạch; Tổ chức hội thảo/hội nghị tập huấn về chuyên môn, nghiệp vụ triển khai tự đánh giá cho các bên liên quan.

B4. Các nhóm công tác thu thập, phân tích và xử lý thông tin, minh chứng.

B5. Các nhóm công tác chuyên trách viết báo cáo tự đánh giá theo tiêu chuẩn được phân công.

B6. Ban thư ký tổng hợp các báo cáo tiêu chuẩn thành Dự thảo báo cáo tự đánh giá chương trình đào tạo; Hội đồng tự đánh giá họp thống nhất các nội dung trong Dự thảo Báo cáo tự đánh giá chương trình đào tạo.

B7. Tổ chức lấy ý kiến trong nội bộ Nhà trường về Dự thảo Báo cáo tự đánh giá chương trình đào tạo; Tổ chức thẩm định độc lập đọc, góp ý điều chỉnh Báo cáo Tự đánh giá chương trình đào tạo.

B8. Hội đồng tự đánh giá thảo luận, hoàn thiện và phê duyệt Báo cáo tự đánh giá chương trình đào tạo.

B9. Gửi báo cáo tự đánh giá và công văn cho Cục Quản lý chất lượng, Bộ Giáo dục và Đào tạo; Công bố Báo cáo tự đánh giá chương trình đào tạo đã hoàn thiện (trong nội bộ Nhà trường); Tổ chức bảo quản báo cáo tự đánh giá chương trình đào tạo, các thông tin, minh chứng theo quy định.

B10. Triển khai các hoạt động sau khi hoàn thành báo cáo tự đánh giá: Thực hiện việc cải tiến chất lượng theo các kế hoạch hành động; Cập nhật lại báo cáo tự đánh giá (nếu cần) trước khi thực hiện việc đăng ký đánh giá ngoài với tổ chức KĐCLGD.

#### **V. Hội đồng tự đánh giá**

##### **1. Thành phần Hội đồng tự đánh giá**

Hội đồng tự đánh giá chương trình đào tạo trình độ đại học ngành Sư phạm Sinh học được thành lập theo Quyết định số 4120/QĐ-ĐHQN ngày 22 tháng 11 năm 2024 của Hiệu trưởng Trường Đại học Quy Nhơn. Hội đồng gồm có 19 thành viên.

##### **2. Ban thư ký và các nhóm công tác chuyên trách**

Giúp việc cho Hội đồng tự đánh giá có ban thư ký và các nhóm công tác chuyên trách được thành lập theo Quyết định số 4120/QĐ-ĐHQN ngày 22 tháng 11 năm 2024 của Hiệu trưởng Trường Đại học Quy Nhơn. Ban thư ký gồm có 08 thành viên, các nhóm công tác chuyên trách gồm có 05 nhóm gồm 26 người.

### 3. Phân công thực hiện nhiệm vụ

#### a) Hội đồng tự đánh giá:

Thực hiện nhiệm vụ theo Điều 8 Thông tư số 38/2013/TT-BGDĐT ngày 29/11/2013.

#### b) Ban thư ký:

##### • Trưởng Ban

- Dự thảo đề cương Báo cáo tự đánh giá CTĐT trình Hội đồng phê duyệt;
- Xây dựng và hoàn thiện Báo cáo tự đánh giá theo đúng quy định.

##### • Thành viên (Thư ký các nhóm):

- Hoàn thiện các Báo cáo tiêu chuẩn, tiêu chí của nhóm phụ trách, rà soát mã hóa minh chứng theo Báo cáo tiêu chí; số hóa và lưu trữ minh chứng theo tiêu chuẩn phụ trách.
- Đọc rà soát, phản biện chéo thông tin giữa các nhóm theo sự phân công của Trưởng Ban thư ký hoặc Phó chủ tịch Hội đồng (Trưởng khoa).

##### • Thành viên hỗ trợ:

- Tư vấn, hỗ trợ cho Ban thư ký và các nhóm chuyên trách xây dựng đề cương báo cáo các tiêu chuẩn, tiêu chí.
- Hỗ trợ xác định, cung cấp các thông tin, minh chứng hiện có của Trường.
- Tư vấn xây dựng Báo cáo tự đánh giá.

#### c) Các nhóm công tác chuyên trách:

TT	Tiêu chuẩn	Nhóm công tác, cá nhân chịu trách nhiệm	Thời gian thu thập thông tin và minh chứng	Ghi chú
1	1, 2, 3	<b>Nhóm 1:</b> - TS. Khuru Thuận Vũ (Trưởng nhóm) - TS. Bùi Hồng Hải (Thư ký) - PGS.TSKH. Nguyễn Thị Mộng Điệp - TS. Võ Văn Duyên Em - ThS. Phan Hoài Vỹ - ThS. Hồ Tân	Tháng 12/2024 – 04/2025	
2	4, 5	<b>Nhóm 2:</b> - TS. Trương Thị Huệ (Trưởng nhóm) - ThS. Nguyễn Thị Y Thanh (Thư ký) - ThS. Phan Phước Minh Hiệp - ThS. Võ Thị Hồng Phượng - CN. Nguyễn Thị Kim Cúc	Tháng 12/2024 – 04/2025	
3	6, 7	<b>Nhóm 3:</b> - TS. Võ Văn Chí (Trưởng nhóm) - ThS. Hồ Tân (Thư ký) - TS. Ngô Kim Khuê - TS. Nguyễn Thanh Liêm - ThS. Võ Thị Trọng Hoa	Tháng 12/2024 – 04/2025	

TT	Tiêu chuẩn	Nhóm công tác, cá nhân chịu trách nhiệm	Thời gian thu thập thông tin và minh chứng	Ghi chú
		- CN. Lê Vương Hải Nguyệt		
4	8, 9	<b>Nhóm 4:</b> - ThS. Dương Tiến Thạch (Trưởng nhóm) - ThS. Nguyễn Thị Phương Hiền (Thư ký) - TS. Ngô Kim Khuê - ThS. Nguyễn Thị Y Thanh - CN. Huỳnh Thị Mai Trang	Tháng 12/2024 – 04/2025	
5	10, 11	<b>Nhóm 5:</b> - TS. Võ Văn Duyên Em (Trưởng nhóm) - TS. Nguyễn Thanh Liêm (Thư ký) - ThS. Phan Hoài Vỹ - ThS. Đặng Thị Ngọc Hà	Tháng 12/2024 – 04/2025	

#### VI. Dự kiến các nguồn lực và thời điểm cần huy động/cung cấp

Để chuẩn bị cho hoạt động TĐG, Hội đồng TĐG cần huy động và sử dụng các nguồn lực sau:

TT	Tiêu chuẩn	Các hoạt động	Các nguồn lực cần được huy động/ cung cấp	Thời điểm cần huy động	Ghi chú
1	1, 2, 3	- Rà soát, thu thập và hoàn chỉnh các minh chứng theo Công văn số: 1669/QLCL-KĐCLGD ngày 31/12/2019 của Cục Quản lý chất lượng đáp ứng yêu cầu các tiêu chuẩn 1, 2 và 3; - Nhóm 1 viết các báo cáo của từng tiêu chí (thu thập thông tin bổ sung nếu cần thiết); - Trưởng nhóm 1 tổng hợp các báo cáo tiêu chí thành các báo cáo tiêu chuẩn 1, 2 và 3.	Phòng HC – TH, Phòng ĐTĐH, CTĐT của các trường, khoa trong và ngoài nước, các sở GD&ĐT, các công ty và sở ban ngành, các trường THPT, giảng viên, sinh viên, cựu sinh viên.	Tháng 12/2024 – 04/2025	
2	4, 5	- Rà soát, thu thập và hoàn chỉnh các minh chứng theo Công văn số: 1669/QLCL-KĐCLGD ngày 31/12/2019 của Cục Quản lý chất lượng đáp ứng yêu cầu các tiêu chuẩn 4 và 5; - Nhóm 2 viết các báo cáo của từng tiêu chí (thu thập thông tin	Ban Tuyển sinh Trường, Phòng ĐTĐH, Phòng KT&BĐCL, Phòng CTCT&SV, Trung tâm TVTS&QHDN, Sở GD&ĐT, giảng viên, sinh viên, cựu sinh viên, các cơ quan ban ngành và công ty.	Tháng 12/2024 – 04/2025	

TT	Tiêu chuẩn	Các hoạt động	Các nguồn lực cần được huy động/ cung cấp	Thời điểm cần huy động	Ghi chú
		bổ sung nếu cần thiết); - Trưởng nhóm 2 tổng hợp các báo cáo tiêu chí thành các báo cáo tiêu chuẩn 4 và 5.			
3	6, 7	- Rà soát, thu thập và hoàn chỉnh các minh chứng theo Công văn số: 1669/QLCL-KĐCLGD ngày 31/12/2019 của Cục Quản lý chất lượng đáp ứng yêu cầu các tiêu chuẩn 6 và 7; - Nhóm 3 viết các báo cáo của từng tiêu chí (thu thập thông tin bổ sung nếu cần thiết); - Trưởng nhóm 3 tổng hợp các báo cáo tiêu chí thành các báo cáo tiêu chuẩn 6 và 7.	Phòng TC – NS, Phòng KHCN&HTQT, nhân viên các phòng ban và khoa, sinh viên, cựu sinh viên.	Tháng 12/2024 – 04/2025	
4	8, 9	- Rà soát, thu thập và hoàn chỉnh các minh chứng theo Công văn số: 1669/QLCL-KĐCLGD ngày 31/12/2019 của Cục Quản lý chất lượng đáp ứng yêu cầu các tiêu chuẩn 8 và 9; - Nhóm 4 viết các báo cáo của từng tiêu chí (thu thập thông tin bổ sung nếu cần thiết); - Trưởng nhóm 4 tổng hợp các báo cáo tiêu chí thành các báo cáo tiêu chuẩn 8 và 9.	Phòng CSVC, Phòng CTCT&SV, Trung tâm TVTS&QHDN, Phòng HC – TH, Phòng KH – TC, Trung tâm CNTT&TT, Trạm Y tế, giảng viên, sinh viên, cựu sinh viên, Sở GD&ĐT, các trường THPT, các doanh nghiệp, các cơ quan ban ngành và công ty.	Tháng 12/2024 – 04/2025	
5	10, 11	- Rà soát, thu thập và hoàn chỉnh các minh chứng theo Công văn số: 1669/QLCL-KĐCLGD ngày 31/12/2019 của Cục Quản lý chất lượng đáp ứng yêu cầu các tiêu chuẩn 10 và 11; - Nhóm 5 viết các báo cáo của từng tiêu chí (thu thập thông tin bổ sung nếu cần thiết);	Phòng CSVC, Phòng CTCT&SV, Trung tâm TVTS&QHDN, Phòng HC – TH, Phòng KH – TC, Trung tâm CNTT&TT, Trạm Y tế, giảng viên, sinh viên, cựu sinh viên, Sở GD&ĐT, các trường THPT, các doanh nghiệp,	Tháng 12/2024 – 04/2025	





TT	Tiêu chuẩn	Các hoạt động	Các nguồn lực cần được huy động/ cung cấp	Thời điểm cần huy động	Ghi chú
		- Trưởng nhóm 5 tổng hợp các báo cáo tiêu chí thành các báo cáo tiêu chuẩn 10 và 11.	các cơ quan ban ngành và công ty.		

### VII. Dự kiến thu thập thông tin từ nguồn ngoài Trường và Khoa

- Các CTĐT cử nhân Sư phạm Sinh học của các trường, khoa trong và ngoài nước.
- Kế hoạch, số liệu tuyển dụng, hồ sơ đánh giá năng lực giáo viên từ các sở giáo dục, trường phổ thông và các ban ngành giáo dục trong khu vực và cả nước.
- Phòng vấn lãnh đạo các sở giáo dục, các trường phổ thông, các ban ngành giáo dục và cựu sinh viên.

### VIII. Thời gian và nội dung hoạt động

Thời gian	Nội dung thực hiện
05/12/2024 – 13/12/2024	1. Họp Hội đồng tự đánh giá thông qua: + Kế hoạch TĐG CTĐT. + Dự thảo đề cương báo cáo TĐG. 2. Trình Hiệu trưởng phê duyệt kế hoạch TĐG.
14/12/2024 – 19/12/2024	Công bố kế hoạch tự đánh giá đã được phê duyệt, thông báo phân công nhiệm vụ cho từng thành viên Hội đồng, Ban thư ký và các nhóm công tác chuyên trách giúp việc cho Hội đồng.
20/12/2024	Tập huấn/Hướng dẫn về quy trình, tiêu chuẩn, các phương pháp tự đánh giá chất lượng CTĐT.
21/12/2024 – 05/01/2025	1. Phổ biến chủ trương triển khai tự đánh giá đến toàn thể GV, NV và SV tham gia thực hiện CTĐT. 2. Tổ chức hội thảo/hội nghị về chuyên môn, nghiệp vụ liên quan đến công tác tự đánh giá CTĐT.
06/01/2025 – 21/01/2025	1. Phân tích tiêu chí, thu thập thông tin và minh chứng. 2. Mã hoá các thông tin và minh chứng thu được. 3. Mô tả thông tin và minh chứng thu được. 4. Phân tích, lý giải nội hàm của các minh chứng để xem xét sự phù hợp của minh chứng với các yêu cầu trong từng tiêu chí của tiêu chuẩn đánh giá chất lượng CTĐT.
22/01/2025 – 24/03/2025	1. Các nhóm công tác chuyên trách viết các báo cáo của từng tiêu chí (thu thập thông tin bổ sung nếu cần thiết). 2. Trưởng các nhóm chuyên trách và Thư ký tổng hợp các báo cáo tiêu chí thành các báo cáo tiêu chuẩn (thu thập thông tin bổ sung nếu cần thiết).

Thời gian	Nội dung thực hiện
25/03/2025 - 28/04/2025	Hội đồng tự đánh giá CTĐT: • Xem xét các báo cáo của từng tiêu chuẩn, tiêu chí do các nhóm chuyên trách dự thảo; • Kiểm tra lại các thông tin và minh chứng được sử dụng trong báo cáo tự đánh giá; • Xác định các vấn đề phát sinh từ các thông tin và minh chứng thu được; • Xác định các thông tin cần thu thập bổ sung; • Thư ký Hội đồng tập hợp các báo cáo tiêu chuẩn thành dự thảo báo cáo tự đánh giá CTĐT.
29/04/2025 - 20/05/2025	1. Hội đồng tự đánh giá CTĐT xem xét dự thảo báo cáo tự đánh giá và đề xuất những chỉnh sửa (nếu cần); 2. Hội đồng tự đánh giá CTĐT họp với các bộ môn, phòng, ban,... để thảo luận về báo cáo tự đánh giá, xin ý kiến góp ý; 3. Tổ chức thẩm định dự thảo báo cáo tự đánh giá CTĐT.
21/05/2025 - 04/06/2025	1. Công bố bản báo cáo tự đánh giá (đã chỉnh sửa sau góp ý) trong nội bộ Trường và Khoa Sư phạm; 2. Các bộ môn, phòng ban, cán bộ, giảng viên, nhân viên, người học, đóng góp ý kiến phản biện về báo cáo tự đánh giá.
05/06/2025 - 20/06/2025	1. Hội đồng tự đánh giá CTĐT họp để tiếp tục bổ sung và hoàn thiện báo cáo tự đánh giá theo các ý kiến phản biện; 2. Hội đồng tự đánh giá CTĐT thông qua báo cáo tự đánh giá lần cuối và nộp báo cáo cho Hiệu trưởng để xem xét.
23/06/2025 - 30/06/2025	1. Trường báo cáo Bộ Giáo dục và Đào tạo về việc hoàn thành công tác TĐG CTĐT; 2. Trường, Khoa Sư phạm lưu trữ báo cáo tự đánh giá và danh mục minh chứng; chuẩn bị cho công tác đánh giá ngoài CTĐT.

Nhà trường đề nghị các đơn vị và cá nhân có liên quan thực hiện nghiêm túc, đầy đủ Kế hoạch này./.

**Nơi nhận:**

- Bộ Giáo dục và Đào tạo (để b/c);
- Hiệu trưởng (để b/c);
- Hội đồng TĐG CTĐT SP Sinh học;
- Các đơn vị liên quan;
- Lưu: VT, KTBĐCL

